



ŚWIEBSZCZ RÓZAŃSKI

MIESIĘCZNIK
Nr 1-2/2003
cena 1 zł
ISSN 1640-1573

„Lichy to patriotyzm narodu, który by tylko pochwały znosił...” - Kazimierz Wyka Dlatego też „róbmy swoje (...) może to coś da? Kto wie? ”

INFORMACJA

Burmistrz Gminy Różan stosownie do art.35 ust.1 ustawy o gospodarce nieruchomościami informuje, że na tablicy ogłoszeń w Urzędzie Gminy w Różanie (I piętro) został wywieszony wykaz nieruchomości przeznaczonych do wydzierżawienia, położonej w Różanie przy ul. Warszawskiej.

ORKIESTRA GRAŁA W RÓZANIE

W piątek, podczas imprezy zamkniętej, na którą oczywiście mieliśmy zgodę z Fundacji od samego Jerzego Owisiaka zebraliśmy 260,50 zł, 71,85 zł, pieniądze uzyskane ze sprzedaży produktów, które dostaliśmy ze sklepów: „U Alberta”, p. Napiórkowskiej, p. Daszewskiej, p. Szajnowskich, p. Załęskich, p. Oleksiak, p. Sławińskich, p. Mrozek, p. Chojnowskich, p. Chełchowskich. Koncert i licytację prowadził Łukasz Jakubowski z makowskiego sztabu W.O.Ś.P. Szefem sztabu była Joanna Lewicka. Organizatorzy imprezy to pracownicy GOUK w Różanie, Kaśka Zalewska, Marek Osiecki, Piotr Świdorski, Darek Dziczek, Jarek Głazewski, Paulina Zalewska, Ola Olkowska, Monika Marek, Magda Murawska. Zlicytowaliśmy min. kubek i poduszkę WOŚP, plakat, miedzianą sztabkę, koszulki, flagę fundacyjną. Zespół Retama z Ostrołęki, który koncertował w Różanie, podarował nam swoją płytę, którą również zlicytowaliśmy. W sumie z licytacji zebraliśmy 415 zł. Uczniowie z Zespołu Szkół zebrali ok. 400 zł. W Gimnazjum organizacją zajęła się pani Jolanta Drwęcka, która kierowała grupą dziecięciu wolontariuszy: Paulina Cychowska, Anna Ośliżło, Justyna Kondzik, Beata Osiecka, Paulina Napiórkowska, Anna Kuflikow-



ska, Anna Opacka, Marta Głazewska, Justyna Długołęcka. Zbiórka w szkole to 116 zł i 152 zł z licytacji gadżetów WOŚP. W niedzielę Marek Osiecki wyruszył z naszymi wolontariuszami na ulice Różana. Były to najmłodsze wolontariuszki: Asia Kowalska, Karolina Czajka, Daria Świdorska i Kasia Mikołajczewska. W sumie zebraliśmy 2615,72 zł.

Sie ma do następnego grania !
Joanna Lewicka

Święto Babci i Dziadka w Publicznej Szkole Podstawowej



W Publicznej Szkole Podstawowej w Różanie stało się tradycją organizowanie przez nauczycieli kl. I-III spotkań z okazji Dnia Babci i Dnia Dziadka.

W dniu 21 stycznia uczniowie klas II pod kierunkiem swoich wychowawczyń p. M. Skrockiej, p. J. Trojanowskiej i p. A. Marciniaczyk-Chmielewskiej przygotowali uroczystość, podczas której wierszem i piosenką chcieli podziękować babciom i dziadkom za troskę i opiekę, za ich kochające i oddane serca.

Pogodni, rozumni i życzliwi dziadkowie są nieocenionym skarbem w rodzinnym życiu. Im więcej jest w rodzinie ludzi, których dziecko lubi, tym większe u niego poczucie bezpieczeństwa i tym większa różnorodność kontaktów. Każdy człowiek ma coś innego do dania drugiemu. Chodzi tylko o to, by to, co mu daje było dobre.

W naszych rodzinach coraz rzadziej spotykamy przedstawicieli trzech pokoleń zamieszkujących we wspólnym gospodarstwie domowym. Nieoceniona więc rola dziadków w prowadzeniu domu, wychowaniu wnuków. Dlatego tym większą satysfakcją i szacunkiem odnosimy się do nich. Licznie zgromadzeni na uroczystości dziadkowie z ogromną miłością i zadowoleniem wysłuchali słów skierowanych pod ich adresem.

W imieniu dyrekcji szkoły i rady pedagogicznej głos zabrała p. w-ce dyrektor H. Łozińska-Rybacka, która złożyła serdeczne życzenia szanownym gremium i podziękowała wszystkim, którzy się przyczynili do zorganizowania uroczystości.

Na zakończenie wystąpiła p. J. Józwick - była nauczycielka tej szkoły, która ze wzruszeniem skierowała wiele ciepłych słów do dzieci i kadry nauczycielskiej.

M. Skrocka



w kilku zdaniach jednym tchem w kilku zdaniach

Rada Miejska na sesji w dniu 12.12.2002 roku obniżyła średnią cenę sprzedaży drewna przyjmowaną do obliczania podatku leśnego na obszarze naszej gminy ze 111,21 zł na 100 zł za 1 m³. Przypomnieć należy, iż podatek leśny został wprowadzony przez sejm RP w dniu 30.11.2002 r. Analogicznie Rada Miejska obniżyła średnią cenę skupu żyta przyjmowaną do obliczania podatku rolnego z kwoty 33,45 zł do 28 zł za 1q. Wyżej wymienione zmiany obowiązują od 01.01.2003 roku.

W roku 2003 osoby posiadające psy mają obowiązek zapłacić podatek w wysokości 5 zł od 1 psa. Dokonać tego należy do dnia 15 listopada br. w kasie Urzędu Gminy.

Podczas tegorocznych ferii zimowych Gminny Ośrodek Upowszechniania Kultury zorganizował blok imprez kulturalno-rozrywkowych. W środy odbywały się seanse filmowe dla dzieci i młodzieży. Zaprezentowano dwie pozycje "Stuart małutki 2" i "Harry Potter i kamień filozoficzny" oraz dwie pozycje dla młodzieży "Dzień próby" i "Mexican". W czwartki odbywały się dyskoteki, a w piątki konkurs plastyczny. W niedzielę w godzinach popołudniowych miały miejsce dwa przedstawienia dla dzieci. Przedstawienie teatralne "Baśń z tysiąca i jednej nocy - Szeherazada" oraz wesołe widowisko "Szalony karnawał z panią Zimą".

Odbyła się III Sesja Rady Miejskiej w Różaniu. W dniu 30.12.2002 r. w sali konferencyjnej Urzędu Gminy radni pracowali nad sprawozdaniem z działalności Burmistrza Gminy oraz podjęli uchwały w sprawach:

- budżetu gminy na rok 2003,
- wydatków, które nie wygasają z upływem roku budżetowego 2002,
- ustalenia wysokości dodatku motywacyjnego dla nauczycieli na okres od 1 stycznia do 30 czerwca 2003 roku,
- zmian w miejscowym ogólnym planie zagospodarowania przestrzennego gminy,
- zmian w miejscowym ogólnym planie zagospodarowania przestrzennego miasta,
- zarządzenia wyborów do organów Sołectw.

Kalkulacja dotacji do 1m³ wody z wodociągu w Różaniu:

- koszt wyprodukowania 1m³ wody - 3,03 zł
- cena 1m³ wody 1,40 zł
- kwota dotacji do 1m³ wody - 1,63zł

Kalkulacja dotacji do 1m³ ścieków:

- koszt wyprodukowania 1m³ ścieków - 3,12 zł
- cena 1m³ ścieków - 1,30 zł
- kwota dotacji do 1m³ ścieków - 1,82 zł.

Kalkulacja dotacji do 1 tony nieczystości stałych:

- średni koszt odbioru i składowania 1t. nieczystości - 260,41 zł.
- średnia cena 1 t. nieczystości stałych -103,65 zł.
- kwota dotacji do 1 t. nieczystości stałych - 156,76 zł.

*dotacje kalkulowane są wg stawek jednostkowych, które ustala Rada Miasta w drodze uchwały.

Prawda, mity i kity

Przypadki różańskie

Przez cztery lata paralem się opozycją, czasem faktyczną, czasem jak najbardziej pozorną. Przez prawie cztery lata "Świerszcz Różański" zamknięty był dla wątpliwej jakości, aczkolwiek kontrowersyjnych, artykułów mojego autorstwa. Zrządzeniem losu w opozycji już nie jestem, choć w opozycji do samego siebie pozostaję nierzadko. Szczęściem, być może, pozwolą mi teraz do "Świerszcza" pisywać.

27 października 2002 r., mieszkańcy, a wśród nich i ja (dla wyjaśnienia dodam, że nie mogłem głosować na samego siebie, bo byłem kandydatem na radnego poza swoim okręgiem wyborczym) wybraliśmy piętnastu wspaniałych, którzy przez kolejne cztery lata dzierżyć będą przyszłość miasta i gminy Różan. 10 listopada tegoż samego roku zakończyła się batalia o fotel burmistrza, którą to rozstrzygnął na swoją korzyść Jerzy Parciński. Sesja na okoliczność ślubowania radnych i burmistrza już się odbyła, symboliczna lampka szampana dawno odbiła się czkawką, przyszedł czas na pracę.

Ubiegłoroczny budżet Różana był największy od lat, jego inwestycje pochłonęły mnóstwo środków. Wystarczy przypomnieć o budowie ośrodka zdrowia, asfaltowaniu dróg poza miastem i ulic w nim samym, budowie i modernizacji wodociągów i kanalizacji. Żeby rozwiązać domysły, przetarg na halę sportową również został rozstrzygnięty, a inwestycja powinna być realizowana pełną parą w 2003 r. Wbrew pozorom do zrobienia pozostało jeszcze bardzo wiele, ale oprócz podniesionej ręki radnego potrzebna jest jeszcze akceptacja mieszkańców i ich pomysłowość. Dlatego podczas trwania tej kadencji zostaną wprowadzone dyżury radnych, którzy spotykając się z wyborcami, będą baczyc na ludzkie oczekiwania i w ten sposób kształtować własne priorytety inwestycji. Potem współtowarzysze sesyjnej niedoli będą je weryfikować zgodnie z możliwościami gminnego budżetu.

Gmina Różan jest dosyć bogata jak na polskie warunki, bogata dzięki "biedzie" związanej z lokalizacją Krajowego Składowiska Odpadów Promieniotwórczych, ale jednak. Mieszkańcy, wyborcy powinni mieć świadomość, że ze względu na tę lokalizację należą im się szczególne, publiczne przywileje. Takie już są, jak choćby cena wody, którą dotuje gmina, bo gdyby nie to, metr szczęśliwny kosztowałby drugie tyle, czy cena ścieków również zaniżana ze względu na dobro różaniaków. Jednak dla zminimalizowania niewygodnego sąsiedztwa konieczne są inwestycje, które wpłyną na poprawę życia mieszkańców. Temu służyć będzie rozpoczęta kadencja. Wyobrażam sobie, że dzięki dyżurom radnych społeczeństwo będzie partycipować w sprawowaniu władzy i podpowiadać, co należy na terenie gminy zrobić. Zdarza się bowiem, że podczas posiedzeń rady przekazujemy środki finansowe, na siłę uszczęśliwiają grupę mieszkańców. Dlatego potrzebny jest ciągły kontakt na linii rada - wyborcy, aby wyeliminować tego rodzaju sytuacje.

Na pierwszy rzut oka zdawać by się mogło, że geografia polityczna nowej Rady Miejskiej uległa niewielkiej zmianie. Większość radnych ponownie dzierży swoje stanowiska. Pozory bywają złudne, o czym przekonali się chociażby ex członkowie nieistniejącego zarządu. Kadencyjność to piękna rzecz, pozwala na czasową izolację wypalonych, skutecznych lub niezbyt skutecznych, czy wreszcie skompromitowanych radnych. Ale pozwala odechnąć także mieszkańcom przed szaleńczymi zapędami okręgowych kacyków, dla których partykularny interes liczy się ponad wszystko. Przykłady można mnożyć.

Władza, która unika krytyki, prowadzi do patologii. Najgorszym z błędów jest cenzura i jej tłumienie. W konsekwencji panoszą się plotki, które szkodzą o wiele bardziej niż otwarta, nawet najbardziej nietrafna krytyka. Na taką można zawsze odpowiedzieć, na plotkę nie sposób. "Świerszcz Różański" jest periodykiem wydawanym za publiczne pieniądze, stąd każdy powinien mieć prawo do swobodnego wypowiedzania się na jego łamach. Oczywiście abstrahując od anonimów i tekstów wykraczających poza ramy dobrych obyczajów. Tym niemniej powinien stać się publicznym forum do rozważań nad problemami Różana, czego sobie i czytelnikom życzę.

Piotr Świdorski

BUDŻET GMINY RÓŻAN 2003

Budżet gminy na rok 2003 planuje się w kwotach:

Dochody - 13.658.544 zł w tym dotacje na zadania z zakresu administracji rządowej - 738.796 zł

Wydatki - 13.575.794 zł w tym wydatki na realizację zadań z zakresu administracji rządowej - 738.796 zł

Z dochodów zabezpiecza się kwotę 82.750 zł na spłatę pożyczek przypadających na rok 2003.

PLANOWANE DOCHODY BUDŻETU GMINY :

- wpływy ze sprzedaży świadectw miejsca pochodzenia zwierząt -700 zł,
- wpływy z dzierżaw za obwoły łowieckie - 1.000 zł,
- dochody z dzierżaw - 60.000 zł,
- z tytułu wieczystego użytkowania gruntów - 22.000 zł,
- ze sprzedaży składników majątkowych tj. działek budowlanych oraz mieszkań w budynku przy ul. Szkolnej - 25.000 zł,
- z czynszów za wynajmowane lokale -37.710 zł
- dotacja na budowę sali gimnastycznej w kwocie 700.000 zł.
- wpływy z usług opiekuńczych - 6.000 zł
- dochody z Instytutu Energii Atomowej za korzystanie ze składowiska odpadów promieniotwórczych w kwocie 6.882.000 zł,
- dochody z tytułu odsetek od środków na rachunkach bankowych - 50.000 zł,
- Subwencje z budżetu państwa:
- część oświatowa subwencji ogólnej - 2.333.621 zł
- część podstawowa subwencji ogólnej - 2.766 zł
- część rekompensująca - 114.038 zł
- dochody od osób prawnych:
 - podatek rolny - 250 zł
 - podatek leśny - 20.647 zł
 - podatek od nieruchomości - 1.365.500 zł
- dochody od osób fizycznych:
 - podatek rolny - 120.000 zł
 - podatek leśny - 4.800 zł
 - podatek od działalności gospodarczej - 50.000 zł
 - podatek od nieruchomości - 355.000 zł
 - podatek od spadków i darowizn - 3.000 zł
 - opłaty lokalne opłata targowa - 33.000 zł
 - podatek od środków transportowych - 34.400 zł
 - opłata skarbową - 22.000 zł
- dochody z tytułu opłat za sprzedaż alkoholu w wysokości - 50.000 zł.
- podatek od czynności cywilnoprawnych - 63.000 zł.
- Udziały w podatkach stanowiących dochód budżetu państwa:
- udział w podatku dochodowym od osób fizycznych - 541.902 zł
- udział w podatku dochodowym od osób prawnych - 5.000 zł
- Dotacje z budżetu państwa na zadania zlecone z zakresu administracji rządowej:
- dofinansowanie oświetlenia dróg publicznych nie będących pod zarządem gminy - 29.000 zł,
- zasiłki i pomoc w naturze - 340.000 zł
- utrzymanie Terenowego Ośrodka Pomocy Społecznej - 144.000 zł
- zasiłki rodzinne, pielęgnacyjne i wychowawcze - 54.000 zł

- specjalistyczne usługi opiekuńcze - 112.000 zł.
 - ubezpieczenie zdrowotne - 15.000 zł.
 - na administrację publiczną - 43.662 zł.
- Plan dochodów budżetowych podlegających przekazaniu do budżetu państwa w kwocie - 20.952 zł.

WYDATKI BUDŻETU GMINY

- prowizje za świadectwa miejsca pochodzenia zwierząt -2.000 zł
- zakup bloczków świadectw miejsca pochodzenia zwierząt oraz materiałów do utrzymania czystości w składnicy zwłok zwierzęcych - 4.000 zł
- wynagrodzenie pracownika obsługującego składnicę zwłok zwierzęcych - 7.300 zł.
- wpłata na rzecz Izby Rolniczych - 3.000 zł.
- budowa wodociągu wiejskiego Szygi - Miłony -200.000 zł
- budowa wodociągu do wsi Mroczy - 120.000 zł
- dokończenie asfaltowania drogi we wsi Mroczy - 80.000 zł.
- dalsze asfaltowanie drogi przez wieś Dyszobaba - 120.000 zł.
- asfaltowanie drogi przez wieś Podborze - 80.000 zł.
- asfaltowanie drogi przez wieś Dąbrówka - 300.000 zł.
- ustalenie granic drogi Załużie - Chrzanowo - 40.000 zł.
- opracowanie dokumentacji i map na wykonanie kładki na rzece Różanica - 30.000 zł.
- wykonanie dokumentacji na asfaltowanie drogi do wsi Zawady-Ponikiew - 30.000 zł.
- asfaltowanie ulic na osiedlu za cmentarzem i ul. Cmentarnej - 200.000 zł.
- modernizacja ul. Mostowej - 150.000 zł.
- modernizacja ul. Szkolnej od Poniatowskiego do Polnej -200.000 zł.
- modernizacja ul. Hallera, Wileńskiej, Lwowskiej i Rolnej - 200.000 zł.
- modernizacja ul. Fortowej - 50.000 zł.
- budowa chodników w mieście - 200.000 zł.
- modernizacja ul. Nowej.
- przejęcie i urządzenie dróg na terenie Spółdzielni Mieszkaniowej - 78.218 zł.
- na wykup gruntów pod ulicę - 10.000 zł,
- na remont budynku komunalnego przy ul. Warszawskiej 5 - 100.000 zł,
- wykonanie elewacji budynku przy ul. Warszawskiej 3 - 35.000 zł,
- wymianę okien w budynkach przy ul. Poniatowskiego 15 a, 15 b - 50.000 zł.
- na studium uwarunkowań i kierunków zagospodarowania gminy - 70.000 zł,
- na opracowania geodezyjne i kartograficzne - 25.000 zł,
- na utrzymanie miejsc pamięci narodowej - 5.800 zł,
- na Radę Miejską - 90.000 zł,
- na wykonanie badań związanych z funkcjonowaniem Krajowego Składowiska Odpadów Promieniotwórczych - 10.000 zł,
- na Urząd Gminy - 996.000 zł,
- na prowizje i diety sołtysów - 15.000 zł,
- składki na związki, których gmina jest członkiem i opłaty bankowe -27.000 zł,
- zadania z zakresu administracji rządowej - 43.662 zł,
- na utrzymanie gotowości bojowej Ochotniczych Straży Pożarnych - 100.000 zł,
- na obronę cywilną - 450 zł.
- na wydatki związane ze spłatą odsetek od zaciągniętych pożyczek w kwocie 30.150 zł.
- rezerwa na różne rozliczenia - 110.000 zł
- na Szkoły Podstawowe -1.645.762 zł w tym:
 - na wymianę okien - 100.000 zł,
 - na wyposażenie świetlicy i biblioteki - 5.000 zł.
- na Gimnazjum Publiczne - 857.011 zł w tym:
 - na wymianę okien - 40.000 zł.
 - na dowóz uczniów - 179.594 zł
- na Zespół Ekonomiczno-Administracyjny Szkół i Przedszkola - 146.069 zł

- na fundusz świadczeń socjalnych emerytowanych nauczycieli - 13.736 zł.
- na budowa sali gimnastycznej -1.450.000 zł.
- na bieżące utrzymanie sali gimnastycznej - 50.000 zł.
- na przeciwdziałanie alkoholizmowi - 50.000 zł
- na utrzymanie budynku Niepublicznego Zakładu Opieki Zdrowotnej - 30.000 zł.
- na usługi opiekuńcze -232.000 zł
- na zasiłki i pomoc w naturze - 455.000 zł
- na utrzymanie Terenowego Ośrodka Pomocy Społecznej -295.100 zł
- na dodatki mieszkaniowe - 65.000 zł.
- na ubezpieczenia zdrowotne za osoby pobierające niektóre świadczenia z pomocy społecznej - 15.000 zł.
- na zasiłki rodzinne i pielęgnacyjne - 54.000 zł.
- na dodatkowe dożywianie uczniów - 25.000 zł.
- na świetlice szkolne - 173.880 zł.
- na przedszkole - 860.800 zł w tym:
- na wymianę okien - 88.000 zł, 80.000 zł,
- na zmianę ogrzewania na olejowe - 80.000 zł,
- na elewację budynku - 40.000 zł.
- na fundusz świadczeń socjalnych emerytowanych nauczycieli - 2.678 zł.
- na wypoczynek dzieci i młodzieży w okresie wakacji i ferii - 25.000 zł.
- na oczyszczanie miasta - 95.000 zł
- na utrzymanie zieleni - 50.000 zł
- na oświetlenie ulic - 179.000 zł
- na wymianę lamp oświetleniowych na energooszczędne - 30.000 zł.
- na dotację dla ZGKiM do deficytowej działalności - 486.000 zł
- na zatrudnienie pracowników interwencyjnych - 40.000 zł.
- na prowizję od opłaty targowej - 9.900 zł
- na utrzymanie szaletu - 6.000 zł
- na budowa kanalizacji i wodociągów w mieście - 270.000 zł
- na modernizacja oczyszczalni ścieków - 1.000.000 zł.
- na wykup gruntów pod zalew - 280.000 zł.
- na dotacje dla Gminnego Ośrodka Upowszechniania Kultury - 474.000 zł.
- na budowę świetlicy we wsi Dzbańdz - 122.000 zł.
- na ochronę zabytków (malowanie kościoła) - 55.000 zł.
- na organizację imprez sportowych - 50.000 zł.

)inf. Urząd Gminy w Różanie

Każdy może mieć swoje uwagi do celowości zaplanowanych wydatków budżetowych. Gdy nad konstrukcją budżetu pracuje, powiedzmy 18 osób, to można sądzić, iż wypracowana przez tą grupę koncepcja będzie kompromisem między celowością a możliwościami. Tylko nieliczni wiedzą, że budżet naszej gminy stoi na środkach otrzymywanych za składowisko odpadów promieniotwórczych. Jest to ok. 50,4% ogólnych dochodów gminy. Strach pomyśleć, co by było, gdybyśmy tych pieniędzy w budżecie nie mieli. Ponoć jesteśmy w związku z tym bogatą gminą. Historia jednak uczy, że sielanka, jaka by nie była, nie trwa długo. Może się więc zdarzyć tak, że ktoś wyciągnie „łapę” po te pieniądze. Nieoficjalnie już „przecieka”, że powiat ma chrapkę na różańskie „eldorado”. Podobno składowiska odpadów leży również na terenie powiatu. Wiadomo również, że w powiecie cienko przędą. Szukają, skąd by tu wyrwać jakąś "kasę". Ale nie o tym chciałem. W przedwyborczych obietnicach wiele można było się nasłuchać, jak to przyszli radni będą likwidować bezrobocie w gminie. I ja jakoś, nijak tego nie mogę zauważyć. Jest tam, co prawda 40 tys. złotych na prace interwencyjne, ale na miłość boską, jest to tylko ok.0,29% ogólnego budżetu. Gdzie tu widać dbanie o bezrobotnych w gminie?. Ilu ludzi można zatrudnić za te pieniądze? Wydaje się to śmieszne. Nie pamiętam (obym się mylił), ale w poprzednich radach i w obecnej, również nie widać, by zwołano jakąś debatę poświęconą tylko i wyłącznie temu zagadnieniu. Pomysłów jest wiele, każdy wie, co trzeba zrobić, tylko jakoś nie potrafimy tego wdrożyć w życie.

Przykład zimy. Śnieg zawała ulice i chodniki. Można zatrudnić na umowę o dzieło kilku ludzi bezrobotnych do odśnieżania, ale czy ktoś o tym pomyśli?. Czy nie można było zlecić odśnieżania wiosek i dróg dojazdowych rolnikom, którzy w większości klepią biedę, a nie liczyć na ciągle niewydolny ZGKiM. Przykładów braku zainteresowania bezrobotnymi można podać jeszcze więcej. Czemu zrobiliśmy się tacy nieludcy, ślepi na krzywdę, na biedę, przecież każdy z nas może być następny. Budżet 2003 to znów wiele inwestycji. Czy przy ich realizacji znajdą pracę bezrobotni z naszej gminy?

K.Kruszewski

**UCHWAŁA Nr II/13/2002
RADY MIEJSKIEJ W RÓŻANIE
z dnia 12 grudnia 2002 r.**

w sprawie określenia wysokości stawek podatku od środków transportowych i zwolnień w tym podatku.

Na podstawie art. 18 ust. 2 pkt 8 ustawy z dnia 8 marca 1990 r. o samorządzie gminnym (t.j. Dz. U. z 2001 r. Nr 142 poz. 1591 z późn. zm.) i na podstawie art. 10 i art. 12 ust. 4 ustawy z dnia 12 stycznia 1991 r. o podatkach i opłatach lokalnych (Dz. U. z 2002 r. Nr 9 poz 84 z późn. zm.) uchwała się, co następuje:

§ 1.

Określa się wysokość stawek podatku od środków transportowych:

- 1) od samochodów ciężarowych o dopuszczalnej masie całkowitej pojazdu:
 - a) od 3,5 tony do 5,5 tony włącznie 480 zł
 - b) powyżej 5,5 ton do 9 ton włącznie 700 zł
 - c) powyżej 9 ton, a poniżej 12 ton 900 zł
- 2) od samochodów ciężarowych o dopuszczalnej masie całkowitej równej lub wyższej niż 12 ton w zależności od liczby osi, rodzaju zawieszenia i dopuszczalnej masy całkowitej pojazdu stawki podatkowe określa załącznik nr 1 do uchwały
- 3) od ciągników siodłowych i balastowych przystosowanych do używania łącznie z naczepą lub przyczepą o dopuszczalnej masie całkowitej zespołu pojazdów:
 - a) od 3,5 tony i poniżej 5,5 ton 1100 zł
 - b) od 5,5 tony i poniżej 9 ton 1200 zł
 - c) od 9 ton i poniżej 12 ton 1300 zł
- 4) od ciągników siodłowych i balastowych przystosowanych do używania łącznie z naczepą lub przyczepą o dopuszczalnej masie całkowitej zespołu pojazdów równej lub wyższej niż 12 ton w zależności od liczby osi, dopuszczalnej masy całkowitej zespołu pojazdów i zawieszenia stawki podatkowe określa załącznik nr 2 do uchwały.
- 5) od przyczep i naczep, które łącznie z pojazdem silnikowym posiadają dopuszczalną masę całkowitą od 7 ton i poniżej 12 ton, z wyjątkiem związanych wyłącznie z działalnością rolniczą prowadzoną przez podatnika podatku rolnego:
 - od 7 ton i poniżej 12 ton 700 zł
- 6) od przyczep i naczep, które łącznie z pojazdem silnikowym posiadają dopuszczalną masę całkowitą równą lub wyższą niż 12 ton z wyjątkiem związanych wyłącznie z działalnością rolniczą prowadzoną przez podatnika podatku rolnego w zależności od liczby osi, dopuszczalnej masy całkowitej zespołu pojazdów i rodzaju zawieszenia stawki podatkowe określa załącznik nr 3 do uchwały.
- 7) od autobusów w zależności od liczby miejsc do siedzenia :
 - a) mniejszej niż 30 miejsc 1000 zł
 - b) równej lub wyższej niż 30 miejsc 1400 zł

§ 2.

1. Dla pojazdów określonych w § 1 pkt 1, 3, 5 i 7 wyprodukowanych przed 1990 r. i nie posiadających katalizatorów stawki podatku zwiększa się i określa się w wysokości:

a) od samochodów ciężarowych o dopuszczalnej masie całkowitej pojazdu:

- od 3,5 tony do 5,5 tony włącznie 500 zł
- od 5,5 tony do 9 ton włącznie 720 zł
- od 9 ton do poniżej 12 ton 920 zł

b) od ciągnika siodłowego lub balastowego przystosowanego do użytkowania łącznie z naczepą lub przyczepą o dopuszczalnej masie całkowitej zespołu pojazdów od 3,5 tony i poniżej 12 ton:

- od 3,5 tony i poniżej 5,5 tony 1120 zł
- od 5,5 tony i poniżej 9 ton 1220 zł
- od 9 ton i poniżej 12 ton 1320 zł

c) od przyczep i naczep, które łącznie z pojazdem silnikowym posiadają dopuszczalną masę całkowitą od 7 ton i poniżej 12 ton, z wyjątkiem związanych wyłącznie z działalnością rolniczą prowadzoną przez podatnika podatku rolnego:

- od 7 ton i poniżej 12 ton 720 zł

d) od autobusów w zależności od liczby miejsc do siedzenia:

- mniejszej niż 30 miejsc 1020 zł
- równej lub wyższej niż 30 miejsc 1420 zł

2. Dla pojazdów, określonych w § 1 pkt 1, 3, 5 i 7 posiadających katalizatory stawki podatku zmniejsza się i określa wysokości:

a) od samochodów ciężarowych o dopuszczalnej masie całkowitej pojazdu:

- od 3,5 tony do 5,5 tony włącznie 430 zł
- powyżej 5,5 tony do 9 ton włącznie 650 zł
- powyżej 9 ton, a poniżej 12 ton 850 zł

b) od ciągników siodłowych i balastowych przystosowanych do użytkowania łącznie z naczepą lub przyczepą o dopuszczalnej masie całkowitej zespołu pojazdów od 3,5 tony i poniżej 12 ton:

- od 3,5 tony i poniżej 5,5 ton 1050 zł
- od 5,5 tony i poniżej 9 ton 1150 zł
- od 9 ton i poniżej 12 ton 1250 zł

c) od przyczep i naczep, które łącznie z pojazdem silnikowym posiadają dopuszczalną masę całkowitą od 7 ton i poniżej 12 ton z wyjątkiem związanych wyłącznie z działalnością rolniczą prowadzoną przez podatnika podatku rolnego:

- od 7 ton i poniżej 12 ton 650 zł

d) od autobusów w zależności od liczby miejsc do siedzenia:

- mniejszej niż 30 miejsc 950 zł
- równej lub wyższej niż 30 miejsc 1350 zł

§ 3.

1. Zwalnia się od podatku od środków transportowych środki transportowe wykorzystywane wyłącznie do potrzeb jednostek i zakładów budżetowych Gminy i stanowiące ich własność.

2. Zwolnienie o jakim mowa w ust. 1 nie dotyczy:

- 1) samochodów ciężarowych o dopuszczalnej masie całkowitej równej lub wyższej niż 12 ton,
- 2) ciągników siodłowych i balastowych przystosowanych do użytkowania łącznie z naczepą lub przyczepą o dopuszczalnej masie całkowitej zespołu pojazdów równej lub wyższej niż 12 ton,
- 3) przyczep i naczep, które łącznie z pojazdem silnikowym posiadają dopuszczalną masę całkowitą równą lub wyższą niż 12 ton, z wyjątkiem związanych wyłącznie z działalnością rolniczą prowadzoną przez podatnika podatku rolnego.

§ 4.

Wykonanie uchwały powierza się Burmistrzowi Gminy Różan.

§ 5.

1. Uchwała wchodzi w życie z dniem 1 stycznia 2003 roku.
2. Uchwała podlega ogłoszeniu w Dzienniku Urzędowym Województwa Mazowieckiego.

WICEPRZEWODNICZĄCY
RADY MIEJSKIEJ

Tadeusz Brym

UCHWAŁA Nr II/9/2002 RADY MIEJSKIEJ W RÓŻANIE z dnia 12 grudnia 2002 r.

w sprawie określenia wysokości stawek podatku od nieruchomości i zwolnień w tym podatku na terenie Gminy Różan na rok podatkowy 2003.

Na podstawie art. 18 ust. 2 pkt 8 ustawy z dnia 8 marca 1990 r. o samorządzie gminnym (t.j. Dz. U. z 2001 r. Nr 142 poz. 1591 z późn. zm.) oraz na podstawie art. 5 ust. 1 i art. 7 ust. 3 ustawy z dnia 12 stycznia 1991 r. o podatkach i opłatach lokalnych (Dz. U. z 2002r Nr 9, poz. 84 z późn. zm.) uchwała się, co następuje:

§ 1.

Określa się wysokość podatku od nieruchomości:

1. Od gruntów:

a) związanych z prowadzeniem działalności gospodarczej, bez względu na sposób zakwalifikowania w ewidencji gruntów i budynków - od 1m² powierzchni - 0.43 zł

b) pod jeziorami, zajętych na zbiorniki wodne retencyjne lub elektrowni wodnych - od 1ha powierzchni - 3.28 zł

c) pozostałych - od 1m² powierzchni - 0.08 zł

2. Od budynków lub ich części:

1) mieszkalnych - od 1m² powierzchni użytkowej - 0.39 zł

2) związanych z prowadzeniem działalności gospodarczej oraz od budynków mieszkalnych lub ich części zajętych na prowadzenie działalności gospodarczej od 1m² powierzchni użytkowej - 12.62 zł

3) zajętych na prowadzenie działalności gospodarczej w zakresie obrotu kwalifikowanym materiałem siewnym - od 1m² powierzchni użytkowej - 7.84 zł

4) zajętych na prowadzenie działalności gospodarczej w zakresie udzielania świadczeń zdrowotnych - od 1m² powierzchni użytkowej - 3.46 zł

5) pozostałych:

a) garaże, szopy, budynki gospodarcze - od 1m² powierzchni użytkowej - 3.52 zł

b) inne niż wymienione pod lit. "a" - w tym letniskowe - od 1m² powierzchni użytkowej - 5.34 zł

3. Od budowli 2% ich wartości określonej na podstawie art. 4 ust. 1 pkt 3 i ust. 3-7

§ 2.

Zwalnia się od podatku od nieruchomości :

1) budynki mieszkalne lub ich części będące własnością rolników indywidualnych.

2) budynki lub ich części, o których mowa w § 1. pkt 2. ppkt. 5 lit. "a" niniejszej uchwały będące w posiadaniu osób fizycznych, które przekazały gospodarstwo rolne w zamian za świadczenia emerytalno - rentowe.

3) budynki lub ich części zajęte na prowadzenie działalności gospodarczej w zakresie udzielania świadczeń zdrowotnych, stanowiących własność gminy, jeżeli posiadanie wynika z umowy zawartej z właścicielem .

§ 3.

Wykonanie uchwały powierza się Burmistrzowi Gminy Różan.

§ 4.

1. Uchwała wchodzi w życie z dniem 1 stycznia 2003 r.
2. Uchwała podlega ogłoszeniu w Dzienniku Urzędowym Województwa Mazowieckiego.

WICEPRZEWODNICZĄCY
RADY MIEJSKIEJ

Tadeusz Brym

Różan w Internecie

Czasami przeglądam sieć w poszukiwaniu informacji o Różaniu. Pierwszym serwisem traktującym o naszym mieście był autorstwa Wiesława Łaskarzewskiego www.rozan.hg.pl. Znając autora osobiście, oczekiwałem wielu ciekawostek. I nie myliłem się. Mimo że serwis traktuje bardziej w stronę militariów i wojskowości, to pod względem historycznym wiele można się tam dowiedzieć. Tematycznie dzieli się na: Różan XI-XX wiek, carski garnizon, I wojna światowa, okres międzywojenny, II wojna światowa, okres powojenny, mapy okolic Różana. Ciekawostkami są mapy wojskowe Różana z 1912, z czasów I wojny światowej i z 1943 roku, a nawet mapa NATO z lat 50-tych. Ciekawe opisy dawnych koszar w Kaszewcu, dużo zdjęć żołnierzy na ćwiczeniach z lat przedwojennych nawet carskich. Witryna godna polecenia dla wszystkich interesujących się historią Różana.



Ostatnio odkryłem serwis Piotra Pogorzelskiego, który jest zupełnie świeżym miejscem traktującym o naszym mieście (www.rozan.net) i stronę www.psp.rozan.net również jego autorstwa. Serwis rozan.net jest jeszcze miejscem świeżym w Internecie i oprócz dość sporej dawki informacji historycznych dotyczących naszego miasta, reszta jest

jeszcze w fazie rozbudowy, ale niepozabawiona, wielu przydatnych informacji takich jak np. adresy i kontakty do Starostwa Powiatowego i urzędów gmin Powiatu Makowskiego. Życzę mu uporu w tym, co robi. Może już niedługo rzesza internautów różańskich - i nie tylko - zainteresuje się tym, można powiedzieć, profesjonalnym serwisem. www.psp.rozan.pl to strona o Jednostce Ratowniczo Gaśniczej Państwowej Straży Pożarnej w Różaniu. Można uzyskać informację na temat kadry strażaków, ich wyposażenie, opis regionu działania. O Różanie jest miejsce pod adresem rozan.republika.pl pełne "wodytrysków" autora FX. W mojej ocenie jest to raczej eksperyment medialny. W sieci jest wiele odnośników do stron, gdzie jest jakaś informacja o Różaniu niestety rzadko ciekawe. Oficjalna strona Urzędu



Gminy (www.rozan.sisco.pl) niestety cały czas jest w trakcie budowy i niczym szczególnym się nie wyróżnia, choć posiada "forum". Proponuję zamrzeć na strony, wymieniać poglądy. Szczególnie polecam stronę www.rozan.pl. Może stanie się ona miejscem szerokiej wymiany poglądów i publicznej dyskusji, czego wszystkim, internautom życzę.

kruszewski



Prace członków kółka plastycznego działającego przy Domu Kultury w Różaniu, którego instruktorem jest pani Hanna Łozińska-Rybacka.



ALKOHOL A ZDROWIE

Kac wydłuża życie

Gen, który sprawia, że trzeźwiejemy szybciej niż inni, redukuje także korzystne skutki picia.

W jednym z norweskich pubów byłem niedawno świadkiem ożywionej dyskusji nad różnymi skutkami nadużywania alkoholu. Młodzi ludzie zastanawiali się, dlaczego część z nich, w tym nawet ci, którzy sprawiali wrażenie mocno "wstawionych", byli nazajutrz rano rześcy, podczas gdy inni przez cały następny dzień cierpieli z powodu kaca.

W jednym z ostatnich numerów pisma "New England Journal of Medicine" pokuszono się o wyjaśnienie tej "odwiecznej" zagadki. Zwrócono mianowicie uwagę na decydującą rolę odziedziczonych po rodzicach czynników genetycznych, decydujących szybkości metabolizowania alkoholu w organizmie. Co więcej, okazało się, że ma to zaskakujący wpływ na zdrowie. I tak osoby, które dziedziczą geny umożliwiające im szybkie trzeźwienie po wieczornym upojeniu, mogą oddawać się picciu alkoholu bez ryzyka, że następnego dnia będą miały kaca. Ale, niestety, ich tętnice i serce mogą nie odnieść wszystkich korzyści, jakie daje spożywanie alkoholu, w szczególności czerwonego wina.

Zakąszaj i nie sącz

Czynniki genetyczne to jednak tylko jeden z elementów decydujących samopoczuciu następnego dnia i o perspektywach zdrowotnych. Na przykład jedzenie w trakcie konsumpcji alkoholu osłabia jego wpływ na organizm. Po pierwsze, dzięki zatrzymaniu alkoholu w żołądku, z którego wchłania się stosunkowo wolno. Po drugie, na skutek niemożności nagłego przejścia do jelita cienkiego, z którego natomiast wchłania się szybko. Okazuje się, że czysta whisky, większość nie rozcieńczonych mocnych napojów alkoholowych powoduje tak silne jednorazowe pobudzenie żołądka, że odźwiernik - zwieracz mięśniowy oddzielający żołądek od dwunastnicy - ulega częściowemu zamknięciu. W rezultacie tego wypicie "kielicha" może dać o sobie znać o wiele później niż powolne sączenie słabszego drinka alkoholowego. Rozcieńczenie wysokoprocentowych roztworów alkoholowych do postaci słabych drinków niejako pozwala oszukać odźwiernik - "przekonać" go, że zawartość alkoholu jest mała. A jeśli odźwiernik pozostaje otwarty, to alkohol sprawnie przechodzi do dwunastnicy i u pijącej osoby stosunkowo szybko jego stężenie we krwi podnosi się do poziomu toksycznego.

Słabsze głowy pań

Generalnie kobiety upijają się szybciej niż mężczyźni. Po części jest to spowodowane ich budową - mają więcej tkanki tłuszczowej, a mniej mięśniowej - ale też wolniej niż mężczyźni metabolizują alkohol. W efekcie, w porównaniu z mężczyznami, szybciej się upijają i o wiele wolniej trzeźwieją. Pomimo że alkohol jest spalany głównie w wątrobie, odbywa się to również w żołądku. U młodych kobiet ten drugi proces zachodzi jednak w niewielkim stopniu. Ponieważ zaś spalanie alkoholu przez wątrobę dostarcza o jedną trzecią kalorii więcej w porównaniu z metabolizowaniem go przez żołądek, to nadużywanie trunków powoduje większy przyrost masy ciała u pijących pań niż u pijących panów. Po menopauzie jednak u kobiet alkohol zaczyna być metabolizowany podobnie jak u mężczyzn. Już od dziesięciu lat wiadomo, że "ćwiczenie głowy" zwiększa pręd-

kość trzeźwienia co najmniej jedną trzecią. Jednak zdrowa wątroba, "praktyka" i płeć nie są jedynymi czynnikami decydującymi o szybkości utylizacji alkoholu w organizmie. Jak wykazał raport naukowców z Wydziału Lekarskiego Uniwersytetu Harvarda i z Ośrodka Badań Epidemiologicznych Weteranów Wojennych Massachusetts ważny wpływ ma również uwarunkowana genetycznie sama zdolność szybkiego spalania alkoholu. I tak część osób dzięki genom dość sprawnie przetwarza alkohol, a część powoli.

Praktyka i geny

Posiadanie genu warunkującego szybkie metabolizowanie alkoholu wcale nie jest jednak takie korzystne, jak mogłoby się wydawać. Okazuje się bowiem, że w tej sytuacji alkohol i jego metabolity o działaniu ochronnym wobec układu sercowo-naczyniowego mogą nie pozostawać we krwi na tyle długo, by w pełni korzystać oddziaływać na nasze zdrowie. Badania naukowców Harvardu wykazały, że u osób wolno spalających alkohol ryzyko zapadnięcia na chorobę niedokrwienną serca zmniejszy się bardziej, jak też stwierdzi się u nich we krwi więcej zmian o działaniu ochronnym wobec układu sercowo-naczyniowego. Możemy dziedziczyć jeden z dwóch genów, które kontrolują typ układu enzymatycznego dehydrogenazy alkoholowej, decydujący o prędkości metabolizowania alkoholu. Osoba spożywająca umiarkowane ilości alkoholu (jeśli naturalnie nie uzależnia się od niego i nie dochodzi u niej do uszkodzenia wątroby zaburzającego spalanie alkoholu) może zatem dziedziczyć albo gen warunkujący powolne przetwarzanie alkoholu, albo ten odpowiedzialny za jego szybszą utylizację. Taka osoba, mężczyzna bądź kobieta, mogąca szczyścić się następnego dnia w pubie tym, że szybko doszła do siebie po upojnym wieczorze, raczej jednak nie ma powodów do samozadowolenia. Obecnie w środowisku naukowo-medycznym uważa się bowiem, że umiarkowane spożywanie alkoholu-najlepiej od dwóch do trzech szklaneczek czerwonego wina dziennie, a także innych napojów alkoholowych, choć w mniejszych ilościach - wywiera wieloraki korzystny wpływ na układ sercowo-naczyniowy. Wpływu tego możemy być częściowo pozbawieni, jeśli należymy do tych, którzy zbyt szybko metabolizują alkohol.

T. Stuttaford
"The Times"

Gorączka jest fizjologicznym sposobem organizmu na pobudzenie sił obronnych. Wyższa temperatura nie tylko pogarsza warunki przetwarzania wirusów i bakterii, lecz komórek je zwalczających. Dlatego po środki przeciwgorączkowe sięgać należy tylko wtedy gdy przekracza ona 38,5 st. Celsjusza, między innymi po to, aby zapobiec wystąpieniu drgawek gorączkowych. Temperaturę u małych dzieci należy mierzyć raczej nie w ustach, lecz w odbycie lub pod pachą, choć ten ostatni pomiar nie jest zwykle dokładny. W przypadku pomiaru temperatury w odbycie, dziecko należy ułożyć na boku z lekko podkurczonymi nogami, a sam termometr wcześniej natłuścić.

Rentgen płuc pozwala wyeliminować ryzyko zapalenia płuc, badanie ultrasonograficzne lub tomografia komputerowa - zapalenie opon mózgowo-rdzeniowych oraz zapalenie mózgu. W celu odróżnienia napadów typu padaczkowego od zwykłych napadów drgawkowych wykonuje się monitorowany zapis EEG i EKG. Konieczne bywa także określenie poziomu elektrolitów w surowicy krwi, a także glukozy, amoniaku, mocznika, zbadanie równowagi kwasowo-zasadowej. Dzięki nim wyklucza się np. zaburzenia elektrolitowe, hipo- i hiperglikemii.

Red. naczelny - Janusz Chojnowski, Krzysztof Kruszewski (red.tech) Współpracują: Beata Zygmunt, Jan M. Żytowiecki, Wiesław Łaskarzewski.

Adres redakcji: 06-230 Różan, ul.Mickiewicza 1.Siedziba redakcji i biuro ogłoszeń: 06-230 Różan, ul.Mickiewicza 1, tel. 7669042

Tekstów nie zamawianych redakcja nie zwraca, a także zastrzega sobie prawo ich skracania i zmian. Za treść ogłoszeń red. nie odpowiada.

Wydawca i skład: Gminny Ośrodek Upowszechniania Kultury w Różanie im. Józefa Piłsudskiego.

Druk: Zakład Poligraficzny, ul 1 Maja 9, 06-200 Maków Maz.

e-mail: dkrozan@poczta.onet.pl

W Gminnym Ośrodku Upowszechniania Kultury w Róźnie w dniu 05.01.2003 roku w niedzielę poprzedzającą Objawienie Pańskie - Święto Trzech Króli już tradycyjnie zostało wystawione przez młodzież i dzieci przedstawienie zwane "Jasełkami". Przedstawienie było powtarzane kilkakrotnie. To piękne i bogate w treści i inne walory widowisko wyreżyserowała jak zawsze siostra Kornelia. Z właściwą sobie ambicją i doświadczeniem zadbała również o piękną scenografię adekwatną do poszczególnych scen, bogate stroje dla grających aktorów korespondujących tamtą epoką, a także o wiele innych szczegółów, które w aspekcie prezentowanych treści zadecydowały o wartości tego spektaklu. Bez zbędnej skromności i przesady można powiedzieć, iż tajemnicę narodzenia Jezusa w Betlejem zaprezentowała młodzież z pietyzmem i znawstwem scenariusza opartego na kanwie ewangelii, jak również popisała się sztuką aktorską - naprawdę na wysokim poziomie artystycznym. Wszyscy grający aktorzy interpretowali swoje kwestie w profesjonalny sposób, empatycznie identyfikują się z odtwarzanymi rolami i postaciami, swobodnie operowali słowem i ekspresją. W przedstawieniu grało około czterdziestu aktorów, nie sposób więc przedstawić każdego z osobna. Wszyscy bardzo się starali i byli naprawdę wspaniali. Sądzę, że w tej plejadzie grających ze względu na prestiż odtwarzanych postaci i nie tylko na uwagę zasługuje gra Arek Chojnowskiego, który tak sympatycznie wcielił się w postać małego Jezusa. Milenka Ciszowska zagrała Marię. "Postać Twoja wysmukła jak palma. Sięgnę po palmę, dotknę gałązki jej owocami brzemiennie ..." - te słowa Pisma Świętego, liturgia Kościoła stosuje do Najświętszej Marii Panny. Palma odznacza się szlachetną, subtelną urodą i bogactwem duchowym. Milenka dzięki swej aparycji, wrażliwej osobowości, umiejętnie i wiarygodnie wcieliła się w odtwarzaną przez siebie rolę, identyfikowała się z godną postacią Maryi. Również wiarygodny w odtwarzaniu roli św. Józefa był p. K. Siepiola, który epatował opiekuńczym ciepłem troską i serdecznością wobec Jezusa i Maryi. Przedstawienie jasełkowe związane z narodzinami Jezusa w biednej stajence i wszystkie towarzyszące temu wydarzeniu okoliczności wzruszają nas do głębi - przeżywamy całe jego bogactwo. W tym kontekście nie sposób oprzeć się refleksji czy rozumiemy i prawidłowo interpretujemy znaki i czy właściwie kultuujemy zwiastując bożonarodzeniowe. Boże Narodzenie to spotkanie

Boga z człowiekiem, spotkanie wyjątkowe, bo dokonane w osobie Jezusa Chrystusa. Przeżywamy okres Bożego Narodzenia. W kościołach widzimy szopki, błyszczą oświetlone choinki. Wszystko to tworzy magiczny nastrój. W niedzielę po Bożym Narodzeniu obchodzona była uroczystość Świętej Rodziny czyli tej wspólnoty jaką tworzyli Jezus, Maryja i Józef. Rodzina, w której przyszedł na świat Chrystus, była narażona na liczne niebezpieczeństwa. W jednej ze scen jasełkowych młodzież ukazała jak Józef, Maryja i dziecię Jezus uciekali przed gniewem Heroda /świećnie zagrana rola przez p. Jastrzębskiego/ do Egiptu. Rodzina na tułactwie wśród obcych ludzi Na pewno zaznali tam niewygód niejednej przykrości. Bóg, który był przy Maryi zawsze blisko, stał się jej dzieckiem, synem, panem. Ten fakt zmienił wszystko, a zarazem niczego nie zburzył. Maryja była nadal żoną Józefa. Prosta, uboga kobieta spełniała wszystko to, do czego zobowiązywała ją wiara w jedyne Boga. Nie przestała być wrażliwa na potrzeby najbliższych, o czym świadczy choćby to, że po zwiastowaniu natychmiast wyrusza w góry, aby służyć św. Elżbiecie, która była w szóstym miesiącu błogosławionego stanu. Wszystko, co działo się w życiu matki bożej, możemy przypisać umiejętności czuwania i przyjęciu Boga - Człowieka, który unijając się, przeniknął i



przemienił całe jej życie. Tylko to będzie miało prawdziwy wymiar wartości, cenę i sens, a rozciągając się na wszystkie płaszczyzny życia, będzie stawać się prawdziwym ogłoszaniem obecności Boga między nami. Jezus Chrystus jest między nami. Ciągłe jest taki sam - ubogi, oczekujący na przyjęcie. W kontekście obejrzanego przedstawienia, wzbogacającego nas duchowo i religijnie, trudno nie poddać się kontemplacji i refleksji. Oprawą muzyczną "Jasełek" były kolędy, a także piękne liryczne kolysanki śpiewane przez wszystkich aktorów. Grający w "Jasełkach"

dostarczyli nam wielu pięknych wzruszeń i doznań religijnych, duchowych, etycznych etc. Jako parafianka pragnę serdecznie podziękować za przeżycie tak wspaniałej "uczty duchowej" siostrze Korneli, aktorom, a także wszystkim osobom, które poprzez współpracę wniosły swój wkład w to ambitne widowisko.

parafianka

Taxi
- tanio
- szybko
- bezpiecznie

Radosław Napiórkowski
Tel. kom. 0 603 818 238
Tel. dom. 0320796-89-30

Usługi stolarskie
Edward Chojnowski
Różan
ul. Kościuszki 9a

Tel. 7669027

SKLEP I SERWIS TV-SAT-AUDIO-VIDEO
Komputery i Akcesoria
Stanisław Kujawa

ul. Kilińskiego 18
06-230 Różan
tel. sklep 7669-134
tel. serwis 7679-006
kom. 0-501-399-086
e-mail: stanislaw.kujawa@xl.wp.pl



ŚWIERASZCZ

MIESIĘCZNIK

RÓŻAŃSKI

Nr 11-12/2003

cena 1 zł



ISSN 1640-1573
dkrozan@poczta.onet.pl

„Lichy to patriotyzm narodu, który by tylko pochwały znosił...” - Kazimierz Wyka Dlatego też „róbmy swoje (...) może to coś da? Kto wie? ”

OTWARCIE HALI SPORTOWEJ W RÓŻANIE

„Szanowny Panie Pośle, Panie Ministrze, Panie Marszałku, księżę Proboszczu, zaproszeni goście!” - tymi słowami w dniu 6.11.2003 r. o godz. 11⁰⁰ Burmistrz Miasta i Gminy Różan rozpoczął swoje przemówienie podczas otwarcia nowej hali sportowej przy Publicznym Gimnazjum w Różanie. Wszystko zaczęło się w 2000 roku, kiedy to podczas uchwalania przez Radę Miejską poprzedniej kadencji budżetu na rok 2001, podjęto również decyzję o tej inwestycji.

Po opracowaniu dokumentacji przez Konsorcjum Budowy Obiektów Sportowych "Sportinvest" w Warszawie w grudniu 2001 roku, Rada uzyskała pozwolenie na budowę. Teren pod nową halę został w 2001 roku pozyskany od Gminnej Spółdzielni "SCh" w Różanie. Wniosek złożony na ręce Marszałka Województwa Mazowieckiego o dofinansowanie z dopłat od gier liczbowych został przyjęty i otrzymano pieniądze w wysokości 700 tys. zł., tj. 25% war-



fot.kruszewski

tości kosztorysowej robót budowlanych, zaś w listopadzie 2002 r. podpisana została z Bankiem Inicjatyw Gospodarczych - Bank Gdański umowa o współfinansowanie tej inwestycji. Pozostałe środki finansowe w wysokości ok. 2200 tys. zł. zabezpieczyła Gmina Różan ze środków własnych w budżecie na 2002 i 2003 rok. We wrześniu 2002 roku wyłoniono wykonawcę - zostało nim Przedsiębiorstwo Produkcyjno-Usługowo-Handlowe "RODEX" sp. z o.o. z Białegostoku, z którym 14 października ub.

r. zawarto umowę na wykonanie inwestycji. Powierzchnia hali sportowej ma 2025m², boisko 44x23m², składane trybuny przewidziano na 250 miejsc. Salę w razie potrzeby dzieli się siatką sterowaną automatycznie na trzy mniejsze sektory ćwiczebne. Automatycznie sterowane są również kosze do gry w piłkę koszykową. Zaplanowane są sale do ćwiczeń korekcyjnych i siłownia. Bardzo dobrze rozwiązano zaplecze socjalne i sanitarne.

Teren przed halą wyłożono kostką brukową. Pomyślano również o miejscach parkingowych. Całość budzi zachwyt i słowa uznania dla władz miasta.

cd. na str. 4

Ślubuję Ci miłość, wierność i uczciwość małżeńską oraz to, że nie opuszczę Cię aż do śmierci

50 lat i więcej temu te słowa wypowiedziały pary małżeńskie, które przybyły dn.05.12.2003 do Domu Dziennego Pobytu w Różanie na uroczystość obchodów długoletniego pożycia małżeńskiego.



fot.J.Chojnowski

Organizatorem spotkania był Urząd Stanu Cywilnego w Różanie, którym kieruje pani Agnieszka Kaczmarczyk. Na imprezę zaproszono 38 par jubilatów, jednak nie wszyscy mogli przy-

być. Z terenu gminy Różan i gminy Młynarze dotarło 25 małżeństw. Zaproszonym gościom wójt gminy Młynarze pani Jadwiga Kołodziejska, przewodnicząca Rady Gminy Młynarze Agnieszka Jabłonowska oraz burmistrz gminy Różan pan Jerzy Parciński, sekretarz Urzędu Gminy w Różanie pani Barbara Gawianowska, skarbnik gminy pani Bożenna Deptuła wręczyli medale

nadane przez Prezydenta RP za Długoletnie Pożycie Małżeńskie.

Były kwiaty, szampan, toasty, przemówienia jubilatów oraz ich dzieci. Nie zabrakło też wzruszenia. Na uroczystość przybyli także proboszcz Parafii Różan ks. Ryszard Kłosiński oraz proboszcz Parafii Sielun ks. Stanisław Muzal. Specjalnie na tę okazję dzieci ze szkoły podstawowej w Różanie pod kierunkiem pani Katarzyny Borajkiewicz i pani Hanny Dudy przygotowały część artystyczną.

Wszystkim jubilatom redakcja „Świeraszcz Różański” życzy wesołych świąt Bożego Narodzenia oraz następnych 50-ciu lat pożycia.



fot.J.Chojnowski

Państwo Genowefa i Zdzisław Wilczewscy z Różana przeżyli razem 62 lata.

J.Chojnowski



w kilku zdaniach jednym tchem



Gminny Ośrodek Upowszechniania Kultury - Biblioteka Miejska w Różaniu informuje, iż od stycznia 2003 posiada w swoich zbiorach Dziennik Urzędowy. Wszystkich zainteresowanych zapraszamy do korzystania w dn. od poniedziałku do piątku od w godz. 8.00 - 17.00 oraz w soboty od godz. 8.00 - 14.00.

W dniu 11 listopada Uczniowski Parafialny Klub Sportowy "Victoria" Różan uczestniczył w IV Sztafecie Niepodległości im. Stefana Kardynała Wyszyńskiego. Młodzi sportowcy biegli na trasie Sulejówek - Warszawa. Meta była przy pomniku Prymasa 1000-lecia.

Na zakończenie sztafety odprawiona została msza święta w katedrze św. Jana Chrzciciela na Starym Mieście.

Uczestnicy biegów otrzymali Puchar Mazowieckiego Kuratora Oświaty, a jako indywidualne wyróżnienia - dyplomy i koszulki. W biegu uczestniczyło 37 uczniów z Zespołu Szkół i Publicznego Gimnazjum z Różana. Opiekunami byli ks. Franciszek Bieńkowski oraz nauczycielki - Henryka Pielach i Elżbieta Bialik.



A. Wasielewski

OSTRZEGAM, ŻE MOGĘ BYĆ PATETYCZNY

Zaczął się chyba w 1998 r., od debiutu w "Świerszczu Różańskim" właśnie. Obrazoburczego dla twórców reformy administracyjnej i nieprzyjemnego dla orędowników powiatu makowskiego z terytorialnym udziałem Różana. Pamiętam, jak mój nieżyjący ojciec zganiał mnie za młodzieńczą nadkrytyczność i przesadną naiwność. Jak zawsze, co zrozumiałem potem, miał rację.

Czy ktoś pamięta jeszcze zawirowania jakie zrodziły się w łonie poprzedniej rady miejskiej? Czy ktoś pamięta protesty Andrzeja P. i krocie głosowań, żeby wybrać burmistrza? Nie sądzę. Liczy się chwila, to co trwa, to co dzieje się dzisiaj, w tej godzinie, minucie, sekundzie. Jutro nikt nie będzie pamiętał o zasługach, odebranych laurach, czy trafionych decyzjach.

Rada Miejska uchwała budżet i określa ilość oraz zakres inwestycji przekazując na ten cel określone środki finansowe. Co do logiki inwestycji można się oczywiście spierać. To co dla jednych jest priorytetem, dla innych nie ma większego znaczenia. Są tacy, którym nie zależy na niczym poza osiedlem Polna i budową zalewu na rzece Różanicy, są i tacy, którzy uważają czyszczenie stawu w Mroczkach i kilkaset metrów asfaltu do nikąd za swoją misję. Nie brakuje również takich, którzy oddaliby życie za świetlicę w Dzbędzu. Krótko mówiąc, walka o partykularne interesy jest w cenie i dotyczy praktycznie wszystkich. Sam chciałbym, aby gmina urządziła teren spółdzielni mieszkaniowej budując nowe parkingi, chodniki, place zabaw i murowane garaże, które zastąpiłyby wysłużone blaszane "szczęki". Te ostatnie naprawdę straszą. Tak, co do logiki można się spierać, ale trudno tolerować nieudolność wykonawcy budżetu.

Radni przyjmują budżet gminy na tyle wcześnie, aby burmistrz i urząd zdążyli przygotować niezbędną dokumentację techniczną i przetargową na realizację inwestycji. Tymczasem, co widać gołym okiem, zdecydowana większość prac toczy się jesienią, albo późną jesienią. W przypadku niektórych jest to całkowitym absurdem. Sytuacja taka dotyczy choćby remontu przedszkola. Wymiana okien, modernizacja ogrzewania i ocieplenie budynku w październiku i listopadzie wywołuje zrozumiałe kontrowersje. Całe wakacje nic się nie działo, a teraz prace ruszyły z kopyta. Podobnie sprawy się mają z blokami komunalnymi przy ul. Warszawskiej. Wyglądały fatalnie, to fakt, ale oprócz pory remontu niezwykle trudno jeszcze wytłumaczyć ludziom, że gdy oni ciężko pracują na swoje mieszkania i ich wygląd inni mają to samo za darmo, bo gmina nie szczędzi grosza na dach i okna. Sam nie mogę tego sobie wytłumaczyć. Na dodatek nad komunalnym mieszkaniem radnego wybito okienko (choć wstawiono drzwiczki), gdy po drugiej stronie próżno się doszukiwać podobnej ekwawagancji. Widocznie plany przewidywały takie rozwiązania... Następną kwestią to asfaltowe dywaniki wylewane w deszczu i na mrozie. Nie chcę być złym prorokiem, ale z gwarancji przy tej okazji to my raczej skorzystamy. Cóż, widać czasu jest zbyt mało, albo pieniędzy zbyt dużo. Inne gminy borykają się z problemami finansowymi, Różan boryka się z nadmiarem inwestycji.

Gołym okiem widać, że miasto się zmienia. Ośrodek zdrowia, hala sportowa, chodniki, ulice. Mamy jedyne w powiecie makowskim wysypisko odpadów komunalnych, które spełnia wymagania sanitarne i ochrony środowiska. Rada miejska nie podnosi podatków, za wodę i ścieki płacimy mniej niż ktokolwiek inny. Jeśli dobrze pójdzie w przyszłym roku Gminny Ośrodek Upowszechniania Kultury pozbędzie się odrapanych ścian na rzecz futurystycznej przebudowy, a teren wokół pomnika "czołgu" zostanie wreszcie należycie zagospodarowany. Malkontentów jednak nie brakuje, a nowych wciąż przybywa, ponieważ wykonanie budżetu, za które odpowiada burmistrz ma się nijak do decyzji, które podejmuje rada. Abstrahując od decyzji kadrowych, bo te to już wyłączna kompetencja burmistrza i jeśli wywołują zdziwienie to adresatem pytań powinien być tylko on. Zdaje sobie sprawę, że to idealistyczne założenie, ale przynajmniej osobiście się takim kieruję.

Naiwnie wierzę, że przyszedł rok i lata następne nie będą się zapisywać kolejnymi zmianami w budżecie gminy, ponieważ "ktoś" nie zdążył zrealizować zaplanowanych inwestycji. Naiwnie wierzę, że procedury przetargowe skończą się wraz z zimą, aby prace mogły ruszyć z kopyta jeszcze przed wakacjami. Naiwnie wierzę, że zwirowanie dróg przestanie być monopolem.

P.S.

Wesołych Świąt życzę mieszkańcom gminy Różan i czytelnikom "Świerszcza". A nuż Nowy Rok będzie lepszy...

Piotr Świdorski



Maków Maz., dnia 09.10.2003

HK/04/16/2003/32

Ocena jakości wody

Na podstawie art. 4 ust. 1 pkt 1 Ustawy o Państwowej Inspekcji Sanitarnej z dnia 14.03.1985 r. – tekst jednolity (Dz. U. z 1998 r. Nr 90, poz. 575 i zmiany), art. 156 ust. 1 pkt 8 Ustawy Prawo Wodne z dnia 18.07.2001 (Dz. U. Nr 115, poz. 129) oraz § 4 ust. 1 Rozporządzenia Ministra Zdrowia w sprawie wymagań dotyczących jakości wody przeznaczonej do spożycia przez ludzi (Dz. U. Nr 203, poz. 1718)

Państwowy Powiatowy Inspektor Sanitarny w Makowie Mazowieckim informuje, że w dniu 17.09.2003 r. i 29.09.2003 r. pobrano próbki wody do badań fizykochemicznych i bakteriologicznych z wodociągu o wydajności od 1000 – 10000 m³ Różan, gm. Różan, w niżej wymienionych punktach:

- Stacja Uzdatniania Wody w Różanie, ul. Ostrowska – nr badania HKW/671/2003
- Przedszkole w Różanie – nr badania HKW/672/2003
- Zespół Szkół (stołówka) w Różanie – nr badania HKW/673/2003
- Hotelik – Bar Elżbieta Soin w Różanie – nr badania HKW/674/2003
- Internat Zespołu Szkół w Różanie – nr badania HKW/675/2003
- Gminny Ośrodek Upowszechniania Kultury w Różanie – nr badania HKW/676/2003
- Kawiarnia „Baryłka” Edmund Rosiński w Różanie – nr badania HKW/677/2003
- Publiczna Szkoła Podstawowa w Różanie – nr badania HKW/678/2003
- Oczyszczalnia ścieków (szatnia) ZGKiM w Różanie – nr badania HKW/729/2003
- ZGKiM Różan (kran na cmentarzu) – nr badania HKW/730/2003
- Urząd Gminy w Różanie (kran w łazience) – nr badania HKW/731/2003
- Przedsiębiorstwo Produkcyjno-Handlowe „ERAR” sp. z o.o. w Różanie – nr badania HKW/732/2003
- Sklep ogólnospożywczy Edward Rosłon w Różanie – nr badania HKW/733/2003
- Sklep spożywczo-monopolowy GS „SCh” Różan w Różanie – nr badania HKW/734/2003
- P.H.U. „Jaga” s.c. Artur i Jan Nalej w Różanie – nr badania HKW/735/2003

Jakość wody z tych punktów w zakresie przebadanych parametrów jest zgodna z wymaganiami Rozporządzenia Ministra Zdrowia w sprawie wymagań dotyczących jakości wody przeznaczonej do spożycia przez ludzi (Dz. U. Nr 203, poz. 1718 – załącznik nr 5).

Na podstawie ww. badań stwierdzam: woda jest przydatna do spożycia przez ludzi

PAŃSTWOWY POWIATOWY
INSPEKTOR SANITARNY

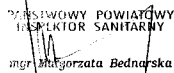

mgr Małgorzata Bednarska

Otrzymuje:

1. Zakład Gospodarki Komunalnej i Mieszkaniowej w Różanie, Pl. Obrońców Różana 4
2. Urząd Gminy w Różanie, Pl. Obrońców Różana 4
3. Redakcja „Świerszcza Różańskiego”, Różan, ul. Mickiewicza 1
4. A/a



fot. kruszewski

Cały wrzesień, październik i początek listopada trwały prace remontowe przy Publicznej Szkole Podstawowej i nowej hali sportowej. Asfaltowane były ulice Szkolna i Czysta, a także układano chodniki. Prace nie ominęły również Przedszkola Samorządowego. Już we wrześniu wymieniano tam okna i piece centralnego ogrzewania. W listopadzie trwały jeszcze prace przy ocieplaniu budynku.

W dniu 10 grudnia w Gminnym Ośrodku Upowszechniania Kultury odbył się Turniej Ekologiczny przygotowany przez GOUK, w którym wzięła udział młodzież klas pierwszych Publicznego Gimnazjum w Różanie.

W dniu 12-13 odbył się Powiatowy Turniej Tenisa Stołowego szkół podstawowych i gimnazjalnych.

Ławnicy z terenu gminy Różan

01.01.2004r. rozpocznie się nowa kadencja ławników i trwać będzie do 31.12.2007 roku. Ławnik to członek sądu reprezentujący czynnik społeczny w wymiarze sprawiedliwości; w Polsce bierze udział wraz z sędzią zawodowym w rozstrzyganiu spraw cywilnych i karnych rozpatrywanych w pierwszej instancji.

W dniu 21 i 29.10.2003 r., zespół opiniujący powołany przez Radę Miejską dokonał analizy zgłoszonych kandydatur na ławników. Nie wszystkie zgłoszenia zostały pozytywnie zaopiniowane. Stwierdzono również brak kandydatur na ławników do orzekania w sprawach z zakresu Prawa Pracy i Ubezpieczeń Społecznych.

Na sesji Rady Miasta w dniu 29.10.2003r. zespół opiniujący kandydatów na ławników zapoznał Radę z kandydaturami pozytywnie zaopiniowanymi. Rada w głosowaniu tajnym dokonała wyboru ławników, którymi zostali:

Do Sądu Okręgowego w Ostrołęce

II Wydział Karny - spośród 6 zgłoszonych kandydatów powołano:

1. Panią Halinę Chełstowską

I Wydział Cywilny - spośród 5 zgłoszonych kandydatów powołano:

1. Panią Danutę Hołozubic

Do Sądu Rejonowego w Przasnyszu:

Wydział Karny - spośród 2 zgłoszonych kandydatów:

1. Panią Jadwigę Pawłowską

2. Pana Jerzego Peplowskiego

Wydział Rodzinny i Nieletnich - spośród 1 zgłoszonego kandydata:

1. Panią Agnieszkę Kaczmarczyk

Na podstawie informacji z UG opracowała B.B.

Dnia 26 listopada 2003 r. (tj. środa) o godz. 13-tej w siedzibie Urzędu Gminy w Różanie odbyło się posiedzenie Komisji Rozwoju Przestrzennego, Gospodarczego, Finansów, Prawa i Porządku Rady Miejskiej z następującym proponowanym porządkiem:

1. Rozpatrzenie materiałów na sesję Rady Miejskiej:

- a) projekt uchwały w sprawie określenia wysokości stawek podatku od nieruchomości i zwolnień w tym podatku,
- b) projekt uchwał w sprawie ustalenia wysokości podatku od posiadania psów,
- c) projekt uchwały w sprawie obniżenia średniej ceny skupu żyta za okres pierwszych trzech kwartałów 2003 roku przyjmowanej jako podstawa do obliczenia podatku rolnego na obszarze Gminy Różan na 2003 rok,
- d) projekt uchwały w sprawie obniżenia średniej ceny sprzedaży drewna do wymiaru podatku leśnego na 2003 rok,
- e) projekt uchwały w sprawie określenia wysokości stawek podatku od środków transportowych i zwolnień w tym podatku,
- f) projekt uchwały w sprawie określenia wzorów formularzy informacji oraz deklaracji podatku rolnego, podatku od nieruchomości i podatku leśnego.

2. Sprawy różne.

Przewodniczył Krzysztof Cieślak.

Komisja przyjęła zaproponowane przez burmistrza pozostawienie stawek podatków na rok 2004 na poziomie roku bieżącego.



OTWARCIE HALI SPORTOWEJ W RÓŻANIE

Na uroczyste otwarcie zaproszono wiele osób związanych ze sportem z powiatu makowskiego i województwa mazowieckiego. Przybyli również radni miasta i gminy Różan obecnej oraz ubiegłej kadencji.

Po przecięciu wstęgi oraz okolicznościowym przemówieniu, całość obiektu została uroczystie poświęcona przez proboszcza Ryszarda Kłosińskiego oraz wikariusza Dariusza Kłosińskiego. Przybyłych gości przywitał burmistrz miasta i gminy Jerzy Parciński.

Jako pierwszy głos zabrał poseł Zbigniew Deptuła, który wyraził uznanie dla tak pięknego obiektu jako jedynego w powiecie, mając nadzieję, iż będzie on służył nie tylko mieszkańcom miasta i gminy Różan, ale również sportowcom z powiatu i nie tylko. Poseł Deptuła, wyraził nadzieję, iż sala będzie w pełni wykorzystana zgodnie z jej przeznaczeniem. Na zakończenie wręczył burmistrzowi miasta i gminy Różan piłki sportowe z przeznaczeniem dla przyszłych użytkowników hali.

Następnie głos zabrali i upominki przekazali przedstawiciele z Urzędu Marszałkowskiego, Kuratorium Oświaty, Polskiego Komitetu Olimpijskiego, Polskiego Związku Piłki Nożnej, PZU, Starostwa Powiatowego.

Punktem kulminacyjnym uroczystości było wręczenie odznaczeń. Srebrny medal Polskiego Komitetu Olimpijskiego za zasługi dla PKOl otrzymali:

1. Parciński Jerzy - burmistrz miasta i gminy Różan
2. Opacka Teresa - nauczyciel Publicznej Szkoły Podstawowej w Różanie
3. Sławiński Witold - nauczyciel Publicznej Szkoły Podstawowej w Różanie.
4. Bieńkowski Franciszek - ks. - prezes klubu UPKS „Victoria”.

Wyróżnienia za rozwój sportu wśród dzieci i młodzieży z miasta i gminy Różan otrzymali: Publiczna Szkoła Podstawowa w Różanie, Publiczne Gimnazjum w Różanie, UPKS "VICTORIA" Różan, Czesław Wójcik - trener UPKS "VICTORIA" Różan.

Za 5-letnią współpracę z UPKS "VICTORIA" Różan dyplomy otrzymali: Zofia Łojewska, Hanna Łozińska- Rybacka, Witold Biernacki, Józef Banaszek, Krzysztof Deptuła, Jerzy Parciński, Teresa Opacka, Witold Sławiński, Robert Brzuzy, Artur Grześkiewicz, Gminny Ośrodek Upowszechniania Kultury w Różanie.

Statuetki Tenisa Stołowego w grupie dziewcząt otrzymały: Słowikowska Anna, Słowikowska Joanna, Niedźwiedzka Patrycja, Budelewska Sylwia, Mroczkowska Katarzyna, Malicka Anna, Kurlanda Dominika, Sławińska Anna, Świdrska Anna, Witkowska Olga, Cychowska Paulina, Sawicka Katarzyna, Niedźwiecka Katarzyna, Kapraszewska Katarzyna, Chodkowska Sylwia



fot.kruszewski

Statuetki Tenisa Stołowego w grupie chłopców otrzymali: Chełchowski Łukasz, Napiórkowski Mariusz, Załęski Jacek, Wysocki Michał, Józwick Arkadiusz, Witkowski Jacek, Załęski Daniel, Załęski Robert, Kot Damian, Malicki Sebastian, Leszczyński Rafał, Sławiński Piotr, Tarasiewicz Kamil, Suski Łukasz, Pielach Rafał, Brzuzy Mariusz, Mazuruk Mariusz.

Statuetki Piłki Nożnej z Publicznej Szkoły Podstawowej w Różanie otrzymali: Stolarski Miłosz, Wróblewski Tobiasz, Opacki Adam, Kurlanda Dawid, Olkowski Adam, Mosakowski Paweł, Chojnowski Marek, Napiórkowski Mariusz, Załęski Jacek, Wysocki Michał, Baszczyński Marcin.

Statuetki Piłki Nożnej z Publicznego Gimnazjum i Zespołu Szkół w Różanie otrzymali: Mróz Piotr, Soin Sebastian, Kujawa Damian, Szymaniak Radosław, Chojnowski Kamil, Mróz Paweł, Ptaszyński Adrian, Szymanik Maciej, Kujawa Przemysław, Cychowski Marcin, Godzieba Wojciech, Godlewski Michał, Załęski Kamil, Suski Łukasz.

Nie obyło się bez oprawy artystycznej, w której wystąpiły dzieci i młodzież ze szkoły podstawowej, gimnazjum i Gminnego Ośrodka Upowszechniania Kultury w Różanie.

Na zakończenie uroczystości młodzież z różańskich szkół miała okazję zagrać w tenisa stołowego z zawodnikami z I ligi tenisa stołowego, którzy przyjechali z v-ce Prezesem Polskiego Związku Tenisa Stołowego - Markiem Wnukiem, zaś o komentarz został poproszony redaktor sportowy TVP 1 - Piotr Dębowski.

Warto również przytoczyć we fragmentach listy skierowane na ręce burmistrza od posła RP Zbigniewa Chrzanowskiego, Prezesa Polskiej Konfederacji Sportu Andrzeja Kraśnickiego oraz Ministra



fot.Kruszewski

Edukacji Narodowej i Sportu Krystyny Łybackiej, którzy z różnych przyczyn nie mogli wziąć osobiście udziału w uroczystości.

/BB/

Cyt.

Szanowny Panie!

Dziękuję uprzejmie za zaproszenie na dzisiejszą uroczystość. Niestety, od kiedy zostałem przewodniczącym polskiej grupy parlamentarnej w Parlamencie Europejskim większość czasu spędzam w Brukseli i Strasburgu. Podobnie jest i dzisiaj - moje obowiązki uniemożliwiają mi uczestniczenie w tej wspaniałej uroczystości.

Wracając do rzeczy - jestem szczęśliwy, że w naszym powiecie pojawił się wreszcie obiekt sportowy z prawdziwego zdarzenia. (...)

Miasto Różan to szczególnie miejsce w naszym powiecie: miasto o dużych tradycjach, miasto dużych możliwości i wreszcie - miasto, które w ostatnim czasie rozwija się najdynamiczniej w całym regionie. Malkontenci mogą zarzucić, że Różan rozwija się dzięki funduszom związanym z wysypiskiem odpadów radioaktywnych, ale mało, kto wie, jak wielką pracę musiały włożyć Władze Gminy, aby te środki z budżetu pozyskać. Dwa lata temu wspólnie stoczyliśmy batalię o te fundusze - jej efekty już widać w całej okazałości a to dopiero początek.

Myslę, że ten nowoczesny obiekt, który dzisiaj jest oddany do użytku, będzie służył mieszkańcom Różana i całej gminy jako miejsce krzewienia sportu, ale także kultury. Mam również nadzieję, że będzie gościnnymi gospodarzami i Wasza hala będzie szeroko otwarta dla gości z pozostałych gmin naszego powiatu, województwa, a nawet kraju czy Europy. Jeszcze raz z całego serca gratuluję Wam tej inwestycji i przeproszam za moją absencję.

Z poważaniem
(-) Zbigniew Chrzanowski
Poseł RP

(...)

Duże wrażenie zrobiła na mnie wiadomość, że budowa pełnowymiarowej hali w Różanie trwała niespełna rok. Ministerstwo Edukacji Narodowej i Sportu, w zależności od posiadania środków, dotuje tak wspaniale i potrzebne inicjatywy. Cieszę się, że powiat makowski

wreszcie będzie posiadał taki obiekt.

Pozostaje tylko życzyć, aby uczniowie miejscowej szkoły podstawowej i gimnazjum z pożytkiem dla siebie korzystali z tej hali. Spodziewam się również, że będzie ona również służyć całej lokalnej społeczności. (...)

Z wyrazami szacunku
Andrzej Kraśnicki



fot.kruszewski

Szanowny Panie Burmistrzu

(...)

Proszę o przyjęcie słów uznania dla wszystkich osób, których inicjatywa i wysiłek doprowadziły do powstania nowego obiektu. Mam nadzieję, że sala gim-

nastyczna spełni oczekiwania dzieci i nauczycieli.

Jestem przekonana, że lepsze warunki umożliwią realizację atrakcyjnych zajęć wychowania fizycznego, przyczyniając się do rozwoju sportu szkolnego.

Nowa sala powinna spełniać także funkcję kulturotwórczą i edukacyjną w zakresie popularyzacji aktywności ruchowej, nie tylko wśród dzieci i młodzieży, ale całej społeczności Różana.

Wierzę, że podjęty przez Państwa trud i wysiłek będzie procentował szkolnymi sukcesami sportowymi, a także dostarczy wielu osobistych i zawodowych satysfakcji.

Pragnę wyrazić uznanie za wrażliwość na sprawy sportu, za zaangażowanie i pracę na rzecz popularyzacji kultury fizycznej w Państwa środowisku.

(...)

Z poważaniem
Krystyna Łybacka



fot.kruszewski



MYŚLĘ, WIĘC JESTEM

W listopadzie młodzież z ZS w Róźnie podjęła się bardzo odważnego wyzwania, którym jest wydawanie szkolnej gazetki pt. "Myślę, więc jestem". Redaktorem naczelnym jest uczennica K. Modzełan. W skład redakcji wchodzi także: M. Bialik, B. Laskowska, A. Orłowska. Fachowych porad udziela nauczycielka języka polskiego tej szkoły - J. Świerczewska.

W pierwszym numerze gazetki znaleźć można skrót najważniejszych wydarzeń z życia szkoły, kalendarium imprez, test "Ty i stres", dobre rady na temat uczenia się i zapamiętywania materiału, humor, rozrywkę, a także rubrykę, w której znalazły się ogłoszenia.

Godnym polecenia, szczególnie dla uczniów, jest artykuł "Co nas boli", gdzie opisane zostały problemy młodzieży. Na łamach gazetki młodzi poeci prezentują także swoją twórczość, poświęconą naszemu miastu. Zamieszczony został wywiad z córką Wacława Lipowskiego, naszego pisarza i grajka ludowego jak zwykł się sam nazywać, Józefą Kołodziejczyk, długoletnią kierowniczką Biblioteki Miejskiej w Róźnie. Dobrze, że młodzież podjęła ten temat, ponieważ w listopadzie minęła 10 rocznica śmierci Pana Wacława. Dobrze również ze względu na to, że jest to jedyny człowiek z którego możemy być dumni w naszym środowisku. Może za jakiś czas okaże się, że nie będzie on naszym jedynym lokalnym wieszczem.

Życzymy więc młodym zapaleńcom, opiekunce oraz młodzieży chcącej wyrażać swoje spostrzeżenia i pomysły na łamach prasy, aby ich poglądy nigdy nie przyćmiły słowa krytyki; aby godnie i rzetelnie przekazywali to, co dla nich będzie najważniejsze; aby gazeta ukazywała się sukcesywnie i nie tylko do końca tego roku szkolnego, ale aby już rozpoczęta praca, była kultywowana nadal przez młodych ludzi z ZS w Róźnie jeszcze przez długie lata.

Poniżej drukujemy teksty napisane przez uczniów, które zostały zamieszczone w gazecie szkolnej ZS w artykule "Ściany mają uszy".

BB

Jest w Róźnie miejsce piękne jak przepiórka

Może pójść tam każdy, jest to Marii Panny Górka.
Jest tam obok kościoła i Narew się wije,
Są tam piękne róże, długie aż po szyję.
Widok stamtąd piękny, że aż dech zapiera
Wiewiórka gdzieś skacze, bo kasztany zbiera.
Dookoła alejka drzewami okryta,
Na figurce Marii tabliczka wyryta.
Dbają o to miejsce siostry wciąż wytrwale,
Możesz się przyłączyć, gdy masz ogrodnika talent.
Nasza piękna Górka jest dla wszystkich ludzi,
Więc chodźcie tam wszyscy, mali i duzi.
Gdy tam kiedyś przyjdzie osoba nieznana
Od razu widzi, że to ozdoba Różana.

ELDORADO

Urodziłem się tu i tu wychowałem.
Chwaliłem to miejsce, choć i nieraz obgadałem.
Cieszę się, że tu mieszkam, lecz nie zawsze szczerze.
W piękną przyszłość Różana nigdy nie uwierzę
Czy Bóg da mi stąd wyjechać? Czasem w myślach nucę,
Lecz gdy wyjadę to i kiedyś wrócę.
Do tych szarych ulic, do tej pięknej rzeki

Do różańskiego pagórka, stąd widok daleki.
Wiele tu przeżyłem i nie wszystko było piękne
Kiedy stąd wyjadę, to z tęsknoty jękne.
Lecz przypomnę sobie wtedy najlepsze chwile.
Ilu znałem chłopaków, pięknych dziewczyn ile.
Tych prawdziwych ludzi tu ze świecą szukać
Konfidencki wszędzie, gdzie by nie zapukać
Zapamiętam miłe twarze i spojrzenia wrogie.
Jeśli tu umrzesz, to krzyżyk na drogę.

Listy

Różan, dn. 6 XII 2003 r.

W dniu 2 XII 2003 r. w Domu Dziennego Pobytu w Róźnie odbyło się niecodzienne spotkanie - spotkanie z liryczną poezją księdza Jana Twardowskiego. To religijne widowisko zostało zorganizowane przez księdza prefekta Dariusza Kłosińskiego, oraz panie Anię Olkowską i p. Grażynkę Rawę. (Jeśli kogoś niechcący pominęłam, to przepraszam). W montażu wystąpiła młodzież z Zespołu Szkół Zawodowych oraz gość - ksiądz, który podczas personifikacyjnego wywiadu na pytania jednej z uczennic udzielił wywiadu dotyczącego życia i twórczości Księdza Jana Twardowskiego.

Młodzież z wycuciem merytorycznej formy i patosu recytowała wiersze, a także śpiewała poezję księdza Jana Twardowskiego przy pięknym akompaniamencie gitarowym naszego ks. prefekta. Wiersze były przeplatane adekwatną do zawartych treści liryczną poezją śpiewaną przez p. Marka Grechutę. Ilekroć czytam poezję, a w szczególności poezję ks. J. Twardowskiego uświadamiam sobie, że jest ona, "językiem" serca, i "smakują" ją tylko umysły najczulsze. Słynny poeta Josif Brodski w jednym ze swych wywiadów mówił kiedyś o poezji, że jest ona najdoskonalszą formą ludzkiej mowy, przedstawia, bowiem doświadczenia ludzkie w najbardziej zwiezły sposób. Ludzie niestety czytają coraz mniej, a poezji prawie wcale, (nie można tego stwierdzenia generalizować), - zatem popularyzowanie poezji, szczególnie mistrza ks. J. Twardowskiego, to znakomity sposób na poruszenie wrażliwości duchowej, a przede wszystkim sfery religijnej czytelnika. U progu trzeciego tysiąclecia, na człowieka czyhają tysiące niebezpieczeństw i szaleństw cywilizacji. Wobec nich tęsknimy skrycie lub całkiem otwarcie w sposób naturalny do miłości do Boga, do drugiego człowieka, Igniemy do ludzi porządnych, nowych i szlachetnych, odsuwamy od siebie zło, uciekamy od niego. Tęsknimy do przyjaźni, jak również domowego ogniska. Poezja ks. J. Twardowskiego jest uniwersalna dla odbiorcy w dowolnym wieku. Ks. J. Twardowski dzieli się swoimi wierszami - modlitwami z nami wszystkimi. Rozumie jednak doskonale potrzebę małej, wspólnoty, dlatego też prowadzi dialog - konwersację z drugim człowiekiem. Traktuje go jak kogoś bliskiego, z kim można porozumieć się bez żadnych zbędnych konwenansów, używając najzwyklejszych słów, nie stroniąc również od żartu. Ale i to jeszcze nie wyjaśnia w pełni owej tajemnicy powszechnej akceptacji jego twórczości. Ks. J. Twardowski daje odbiorcy coś znacznie więcej niż tylko możliwość rozmowy. On daje samego siebie. Pierwszy inicjuje rozmowę, podkreślając jej ważność i wagę, nie tylko dla rozmówcy, co dla siebie. Mówi o tym, jak bardzo potrzebny mu jest drugi człowiek, zwierza się z własnych pragnień i słabości, nie zataja nawet śmieszności od których nie jest - jak mówi też wolny. Wreszcie mówi o sprawach najważniejszych o miłości i Bogu. Dla odbiorcy staje się bardzo bliski, nie tylko jako kapłan, ale i bezpośredni, skromny człowiek, pozbawiony megalomanii.



manii, dzielący wspólne doświadczenia i przemyślenia z różnych aspektów życia i ludzkich emocji.

Oprawą tego bogatego widowiska była kulturalna i serdeczna atmosfera przy estetycznie nakrytych białymi obrusami stołach i gościnnym poczęstunku, co stworzyło rodzinny klimat. Hasło wiszące na ścianie pochodziło z jednego z wierszy ks. J. Twardowskiego zatytułowanego "Spieszmy się kochać ludzi, tak szybko odchodzą". To spotkanie pozostanie zarówno dla mnie, jak również dla wszystkich uczestników prawdziwą uczcą duchową. Jako jedna z uczestniczek pragnę bardzo serdecznie podziękować za zaproszenie, za gościnne, serdeczne przyjęcie, za włożony wkład pracy - słowem za całokształt wszystkim osobom, które wniosły swój wkład w przygotowanie nam tak wzruszającego, pełnego kultury i duchowego piękna religijnego widowiska.

Danuta Lemańska

Tekst publikujemy w całości bez skrótów i poprawek red.

Gminny Ośrodek Upowszechniania Kultury im. marszałka Józefa Piłsudskiego w Różaniu prowadzi:

- indywidualną naukę gry na instrumentach muzycznych - gitara, perkusja, akordeon, instrumenty klawiszowe,
- indywidualną naukę śpiewu,
- kółko tańca towarzyskiego (poniedziałki w godz. 17-19),
- kółko plastyczne (wtorki w godz. 17-19),
- kółko teatralne (środa godz. 17-19),
- zespoły muzyczne.

Zapraszamy na zajęcia!

Planowane wykorzystanie hali sportowej w Różaniu

Od 1 stycznia 2004 od godz. 17 do 21

poniedziałek - piłka koszykowa, piłka siatkowa, tenis stołowy,
wtorek - piłka siatkowa, tenis stołowy,
środa - piłka nożna,
czwartek - piłka siatkowa,
piątek - tenis ziemny,
sobota i niedziela - zawody i rozgrywki sportowe.
 Siłownia czynna we wszystkie dni robocze w godz. 16⁰⁰ - 20⁰⁰.

Od godziny 8⁰⁰ do 16⁰⁰ odbywają się zajęcia programowe i SKS uczniów Publicznej Szkoły Podstawowej, Publicznego Gimnazjum i Zespołu Szkół w Różaniu.

BIBLIOTEKA POLECA

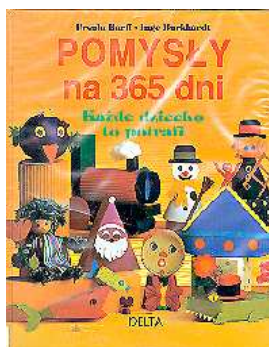

Pomysły na 365 dni - Każde dziecko to potrafi

Majsterkowanie z dziećmi
 Trzylatek siedzi przy stole i z wielkiego arkusza zielonego papieru wyrywa drobne skrawki, które nakleja grubo na kartce z bloku rysunkowego. Jest całkowicie pochłonięty pracą. Po jakimś czasie na pytanie, co robi, odpowiada rozpromieniony: "Łąkę!" To nie wielki kwadratowy arkusz był łąką, lecz dopiero stworzony samodzielnie przez wydzieranie i naklejanie żywy obraz odpowiadał wyobrażeniom malca o łące. Czasami potrzebujemy takich inspiracji, które uświadamiają nam, ile fantazji mają dzieci i jak inaczej widzą świat. Nigdy nie zapomnę tej sytuacji, ani zadowolenia na buzi dziecka całkowicie zaangażowanego w pracę. Niewielka pomoc czy poprawka ze strony osoby dorosłej jest czasem konieczna, ale nie ogranicza ona radości samodzielnego tworzenia, która przenosi się też na nas. Życzymy sobie, aby ta książka dawała tyle samo radości zarówno dzieciom, jak i dorosłym.



ZDROWIE - wielki poradnik rodzinny

Dzięki badaniom i doświadczeniom klinicznym zdobycze medycyny podlegają ciągłym zmianom. Autorzy i konsultanci książki włożyli dużo wysiłku w to, aby przedstawione dane odpowiadały najnowszym osiągnięciom nauki. Główny nacisk położono jednak na przedstawienie najczęstszych chorób i dolegliwości dnia codziennego, opisanie rutynowych czynności lekarskich i podanie rad dotyczących domowych sposobów leczenia, w przypadku, jeśli taki sposób jest możliwy.

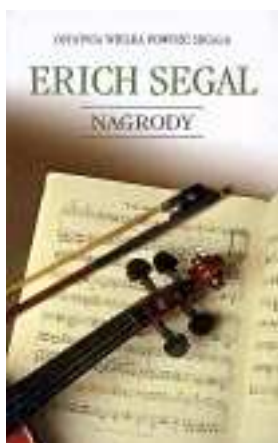

Erich Segal - Nagrody

Bohaterowie książki to troje ambitnych lekarzy i naukowców walczących o najwyższe z trofeów - Nagrodę Nobla. Adam Coopersmith - błyskotliwy, oddany pacjentom lekarz-immunolog, którego odkrycia mogą przyczynić się do zwiększenia bezpieczeństwa ciąży. Spotkanie z Anią Awilową, żoną rosyjskiego uczonego, stanowi przełom w jego życiu. Nieoczekiwana miłość i straszliwa choroba, która go dotknie, postawią pod znakiem zapytania ich wspólną przyszłość... Sandy Ravel - genialny naukowiec, geriatra, wynalazca sposobu na powstrzymanie procesu starzenia się komórek ludzkich; dzięki swoim odkryciom stanie się milionerem... Isabel da Costa - cudowne dziecko, wyśmienity fizyk, rozdarta pomiędzy ojca, któremu wszystko zawdzięcza, a młodego mężczyznę, którego kocha. Niezapomniane postaci, miłości, tragedie, zdrada, ambicje, trudne wybory - to wszystko czyni z książki powieść, od której nie sposób się oderwać.

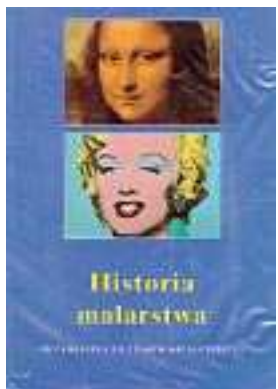

Historia malarstwa od renesansu do czasów współczesnych. 128 stron, mnóstwo zdjęć. Kompendium wiedzy.

Red. naczelny - Janusz Chojnowski,

K.Kruszewski (red.tech)B.Biedrzycka. Współpracują: Beata Zygmunt, Jan M. Żytowiecki, Wiesław Łaskarzewski.

e-mail: dkrozan@poczta.onet.pl

Adres redakcji: 06-230 Różan, ul. Mickiewicza 1. Siedziba redakcji i biuro ogłoszeń: 06-230 Różan, ul. Mickiewicza 1, tel. 7669042

Tekstów nie zamawianych redakcja nie zwraca, a także zastrzega sobie prawo ich skracania i zmian. Za treść ogłoszeń red. nie odpowiada.

Wydawca, skład i druk: Gminny Ośrodek Upowszechniania Kultury w Różaniu im. Józefa Piłsudskiego.



Rada na zewnątrz i wewnątrz

Minął rok od wyłonienia w wyborach powszechnych składu nowej Rady Miejskiej w Różaniu i wyboru wóldarza naszej gminy - Burmistrza. W kilku zdaniach chciałbym podzielić się z Państwem faktami, jakie zaobserwowałem w pracy organu stanowiącego, jakim jest Rada Miejska i organu wykonawczego, którym na terenie naszej gminy i miasta, po zmianach w Ustawie o samorządzie gminnym, jest jednoosobowo Burmistrz, wykonujący swoje zadania przy pomocy urzędu gminy.

Nie jest tajemnicą, że po wyborach i wyłonieniu nowego składu Rady, powstała w niej (jak to zazwyczaj bywa) koalicja i opozycja. W skład koalicji weszli wszyscy radni wybrani w okręgach wiejskich i trzech radnych z miasta Różana (obecnie należy również dodać do tej grupy jednego radnego - "satelitę" z Różana. Grupa opozycyjna to pozostali radni wybrani w okręgach różańskich. Powstała koalicja jest grupą działającą w oparciu o wewnętrzne porozumienie bez oficjalnego utworzenia klubu radnych.

Przedstawiona wyżej struktura Rady Miejskiej w Różaniu, jest jak wcześniej wspominałem strukturą oficjalną, znaną chyba każdemu mieszkańcowi naszej jednostki terytorialnej, o ile interesuje się choć trochę lokalną polityką. A jak jest w rzeczywistości, wie naprawdę wąska grupa radnych, Pan Burmistrz, pracownicy Urzędu Gminy w Różaniu oraz część pracowników jednostek organizacyjnych gminy. I właśnie tymi spostrzeżeniami i wnioskami z moich obserwacji chcę się z Państwem podzielić i przedstawić dwie najbardziej liczne i silnie w Radzie umocowane grupy.

Koalicji, a właściwie grup interesów Radzie Miejskiej w Różaniu, jest prawie tyle, ilu członków liczy Rada. Najliczniejszą jest grupa radnych wybranych w okręgach wiejskich. Posiada ona dwóch liderów i trudno określić, który z nich odgrywa wiodącą rolę. Można jednak zaobserwować nieustanną walkę pomiędzy nimi o przywództwo w tej grupie. Jeden z nich to "stary wyjadacz", który jest już od kilku kadencji w Radzie i doskonale zna wszystkie "tryby działania tej maszyny", drugi to uczeń pierwszego, który nie chce mu się podporządkować i kreuje własną politykę poza plecami pierwszego. Trzeba przyznać, że jak dotychczas osiąga zamierzone cele. Członkowie tej grupy są jednak nierówno traktowani przy podziale "łupów" w okręgach, z których zostali wybrani. Jednym na ich okręgu wyborczym realizuje się inwestycje, o których tylko zamarzą, np. świetlice wiejskie, wodociągi, do których brak jest chętnych na przyłącza, "żwirowania" polnych dróg lub co gorsza, ich asfaltowanie, a w następnym roku ich remonty. Mniej wpływowym i krzyżującym rzuca się

"ochłap" w postaci drobnych inwestycji, jak np. oczyszczenie i pogłębienie stawu wodnego, w którym po wykonaniu tychże prac znikła woda.

Następną wpływową grupę tworzą radni, którzy czynnie brali udział, służyli radą i pomocą podczas wyborów powszechnych Burmistrza Gminy Różan. Ta grupa nie tworzy jednego kolektywu. Są w niej zarówno grupy dwu - i trzyosobowe, jak i pojedyncze osoby. Do tej grupy zaliczyć można również osoby spoza składu rady, które są jednak powiązane w jakimś stopniu z partią popierającą w wyborach obecnego Burmistrza tj. z PSL. Do niej należą nie tylko radni ze środowiska wiejskiego, ale również część radnych z Różana. Uaktywniła się ona w momencie, gdy w radzie wyklarowała się oficjalna koalicja, a jej aktywność jest coraz większa, gdyż jak twierdzą jej członkowie, Burmistrz dobrze wie, kto przyczynił się do jego wyborczego sukcesu i musi teraz się odwdziżyć. Tak naprawdę, to ta grupa ludzi nadaje ton życiu politycznemu i gospodarczemu Gminie Różan, co znajduje odzwierciedlenie w uchwałach Rady, a szczególnie uchwałach zmieniających budżet i ustalaniu harmonogramów zadań inwestycyjnych. Nie chcąc być gołosłownym, zainteresowanych odsyłam do dokumentów związanych z pracą Rady, do których zgodnie z Ustawą o samorządzie gminnym, każdy obywatel ma wgląd, gdyż działalność organów gminy jest jawna.

Opisany stan rzeczy jest bardzo wygodny dla drugiej, prezentowanej przeze mnie grupy, która w przypadku niepowodzeń i negatywnej opinii społeczeństwa, spycha odpowiedzialność na oficjalnie "panującą" koalicję, odnosząc przy tym największe "korzyści".

Podział, jaki zarysował się w Radzie, z pewnością nie służy dobrze mieszkańcom naszej gminy. Członkowie Rady powinni reprezentować interesy całego społeczeństwa, co rzadko znajduje odzwierciedlenie w decyzjach Rady. Ważniejsze okazują się interesy wybranych grup społecznych, niż całości społeczeństwa zamieszkującego teren naszej gminy. Mam nadzieję, że budżet uchwalony na 2004r., będzie uwzględnił najważniejsze i najbardziej potrzebne w naszej gminie zadania inwestycyjne i wydatki, a realizacja jego będzie sprawna i w 100%, bez dopisywania do niego "marzeń" członków Rady.

Radny

P.S.

Wszystkim mieszkańcom miasta Różana i gminy Różan życzę wesołych świąt i szczęśliwego Nowego Roku 2004.

Nazwisko do wiadomości redakcji. Tekst publikujemy w całości bez skrótów i poprawek.

UCHWAŁA Nr XI/69/2003 RADY MIEJSKIEJ W RÓŻANIE z dnia 12 grudnia 2003 r.

w sprawie określenia wysokości stawek podatku od środków transportowych i zwolnień w tym podatku.

Na podstawie art. 18 ust. 2 pkt 8 ustawy z dnia 8 marca 1990 r. o samorządzie gminnym (Dz. U. z 2001 r. Nr 142 poz. 1591 z późn. zm.) i na podstawie art. 10 i art. 12 ust. 4 ustawy z dnia 12 stycznia 1991 r. o podatkach i opłatach lokalnych (Dz. U. z 2002 r. Nr 9 poz. 84 z późn. zm.) uchwała się, co następuje:

§ 1

Określa się wysokość stawek podatku od środków transportowych:

- 1) od samochodów ciężarowych o dopuszczalnej masie całkowitej pojazdu:
 - a) od 3,5 tony do 5,5 tony włącznie - 480 zł,
 - b) powyżej 5,5 ton do 9 ton włącznie - 700 zł,
 - c) powyżej 9 ton, a poniżej 12 ton - 900 zł,
- 2) od samochodów ciężarowych o dopuszczalnej masie całkowitej równej lub wyższej niż 12 ton w zależności od liczby osi, rodzaju zawieszenia i dopuszczalnej masy całkowitej pojazdu stawki podatkowe określa załącznik nr 1 do uchwały;

3) od ciągników siodłowych i balastowych przystosowanych do użytkowania łącznie z naczepą lub przyczepą o dopuszczalnej masie całkowitej zespołu pojazdów:

- a) od 3,5 tony i poniżej 5,5 ton - 1100 zł,
- b) od 5,5 tony i poniżej 9 ton - 1200 zł,
- c) od 9 ton i poniżej 12 ton - 1300 zł,

4) od ciągników siodłowych i balastowych przystosowanych do użytkowania łącznie z naczepą lub przyczepą o dopuszczalnej masie całkowitej zespołu pojazdów równej lub wyższej niż 12 ton w zależności od liczby osi, dopuszczalnej masy całkowitej zespołu pojazdów i rodzaju zawieszenia stawki podatkowe określa załącznik nr 2 do uchwały;

5) od przyczep i naczep, które łącznie z pojazdem silnikowym posiadają dopuszczalną masę całkowitą od 7 ton i poniżej 12 ton, z wyjątkiem związanych wyłącznie z działalnością rolniczą prowadzoną przez podatnika podatku rolnego:

- od 7 ton i poniżej 12 ton - 700 zł;

6) od przyczep i naczep, które łącznie z pojazdem silnikowym posiadają dopuszczalną masę całkowitą równą lub wyższą niż 12 ton z wyjątkiem związanych wyłącznie z działalnością rolniczą prowadzoną przez podatnika podatku rolnego w zależności od liczby osi, dopuszczalnej masy całkowitej zespołu pojazdów i rodzaju zawieszenia stawki podatkowe określa załącznik nr 3 do uchwały;



7) od autobusów w zależności od liczby miejsc do siedzenia :

- a) mniejszej niż 30 miejsc - 1000 zł,
- b) równej lub wyższej niż 30 miejsc - 1400 zł.

§ 2

1. Dla pojazdów określonych w § 1 pkt 1, 3, 5 i 7 wyprodukowanych przed 1990 r. i nie posiadających katalizatorów stawki podatku zwiększa się i określa się w wysokości:

- 1) od samochodów ciężarowych o dopuszczalnej masie całkowitej pojazdu: - od 3,5 tony do 5,5 tony włącznie - 500 zł,
- powyżej 5,5 tony do 9 ton włącznie - 720 zł,
- powyżej 9 ton i poniżej 12 ton - 920 zł,
- 2) od ciągnika siodłowego lub balastowego przystosowanego do używania łącznie z naczepą lub przyczepą o dopuszczalnej masie całkowitej zespołu pojazdów od 3,5 tony i poniżej 12 ton:

- od 3,5 tony i poniżej 5,5 tony - 1120 zł,
- od 5,5 tony i poniżej 9 ton - 1220 zł,
- od 9 ton i poniżej 12 ton - 1320 zł,

3) od przyczep i naczep, które łącznie z pojazdem silnikowym posiadają dopuszczalną masę całkowitą od 7 ton i poniżej 12 ton, z wyjątkiem związanych wyłącznie z działalnością rolniczą prowadzoną przez podatnika podatku rolnego:

- od 7 ton i poniżej 12 ton - 720 zł,

4) od autobusów w zależności od liczby miejsc do siedzenia:

- mniejszej niż 30 miejsc - 1020 zł,
- równej lub wyższej niż 30 miejsc - 1420 zł,

2. Dla pojazdów, określonych w § 1 pkt 1, 3, 5 i 7 posiadających katalizatory stawki podatku zmniejsza się i określa w wysokości:

- 1) od samochodów ciężarowych o dopuszczalnej masie całkowitej pojazdu: - od 3,5 tony do 5,5 tony włącznie - 430 zł,
- powyżej 5,5 tony do 9 ton włącznie - 650 zł,
- powyżej 9 ton, a poniżej 12 ton - 850 zł;

2) od ciągników siodłowych i balastowych przystosowanych do używania łącznie z naczepą lub przyczepą o dopuszczalnej masie całkowitej zespołu pojazdów od 3,5 tony i poniżej 12 ton:

- od 3,5 tony i poniżej 5,5 ton - 1050 zł,
- od 5,5 tony i poniżej 9 ton - 1150 zł,
- od 9 ton i poniżej 12 ton - 1250 zł;

3) od przyczep i naczep, które łącznie z pojazdem silnikowym posiadają dopuszczalną masę całkowitą od 7 ton i poniżej 12 ton z wyjątkiem związanych wyłącznie z działalnością rolniczą prowadzoną przez podatnika podatku rolnego:

- od 7 ton i poniżej 12 ton - 650 zł;

4) od autobusów w zależności od liczby miejsc do siedzenia:

- mniejszej niż 30 miejsc - 950 zł,
- równej lub wyższej niż 30 miejsc - 1350 zł.

§ 3

1. Zwalnia się od podatku od środków transportowych środki transportowe wykorzystywane wyłącznie do potrzeb jednostek i zakładów budżetowych Gminy i stanowiące ich własność.

2. Zwolnienie, o jakim mowa w ust. 1 nie dotyczy:

- 1) samochodów ciężarowych o dopuszczalnej masie całkowitej równej lub wyższej niż 12 ton,
- 2) ciągników siodłowych i balastowych przystosowanych do używania łącznie z naczepą lub przyczepą o dopuszczalnej masie całkowitej zespołu pojazdów równej lub wyższej niż 12 ton,
- 3) przyczep i naczep, które łącznie z pojazdem silnikowym posiadają dopuszczalną masę całkowitą równą lub wyższą niż 12 ton, z wyjątkiem związanych wyłącznie z działalnością rolniczą prowadzoną przez podatnika podatku rolnego.

§ 4.

Wykonanie uchwały powierza się Burmistrzowi Gminy Różan.

§ 5.

1. Uchwała wchodzi w życie z dniem 1 stycznia 2004 roku.

2. Uchwała podlega ogłoszeniu w Dzienniku Urzędowym Województwa Mazowieckiego.

**PRZEWODNICZĄCY
RADY MIEJSKIEJ
Piotr Świdorski**

**UCHWAŁA Nr XI/65/2003
RADY MIEJSKIEJ W RÓŻANIE
z dnia 12 grudnia 2003 r.**

w sprawie określenia wysokości stawek podatku od nieruchomości i zwolnień w tym podatku na terenie Gminy Różan na rok podatkowy 2004.

Na podstawie art. 18 ust. 2 pkt 8 ustawy z dnia 8 marca 1990 r. o samorządzie gminnym (Dz. U. z 2001 r. Nr 142 poz. 1591 z późn. zm.) oraz na podstawie art. 5 ust. 1, ust. 4, art. 7 ust. 3 ustawy z dnia 12 stycznia 1991 r. o podatkach i opłatach lokalnych (Dz. U. z 2002r Nr 9, poz. 84 z późn. zm.) uchwała się, co następuje:

§ 1.

Określa się wysokość stawek podatku od nieruchomości:

1 od gruntów:

- 1) związanych z prowadzeniem działalności gospodarczej, bez względu na sposób zakwalifikowania w ewidencji gruntów i budynków - od 1m2 powierzchni - 0,43 zł
- 2) pod jeziorami, zajętych na zbiorniki wodne retencyjne lub elektrowni wodnych - od 1ha powierzchni - 3,28 zł
- 3) pozostałych, w tym zajętych na prowadzenie odpłatnej statutowej działalności pożytku publicznego przez organizacje pożytku publicznego - od 1 m2 powierzchni - 0,08 zł

2 od budynków lub ich części:

- 1) mieszkalnych - od 1m2 powierzchni użytkowej - 0,39 zł;
- 2) związanych z prowadzeniem działalności gospodarczej oraz od budynków mieszkalnych lub ich części zajętych na prowadzenie działalności gospodarczej od 1m2 powierzchni użytkowej - 12,62 zł;
- 3) zajętych na prowadzenie działalności gospodarczej w zakresie obrotu kwalifikowanym materiałem siewnym - od 1m2 powierzchni użytkowej - 7,84 zł,
- 4) zajętych na prowadzenie działalności gospodarczej w zakresie udzielania świadczeń zdrowotnych - od 1m2 powierzchni użytkowej - 3,46 zł;
- 5) pozostałych:

a) garaże, szopy, budynki gospodarcze, budynki zajęte na prowadzenie odpłatnej statutowej działalności pożytku publicznego przez organizacje pożytku publicznego - od 1m2 powierzchni użytkowej - 3,52 zł

b) inne niż wymienione w pkt 5 lit."a" od 1m2 powierzchni użytkowej - 5,34 zł

3 od budowli - 2% ich wartości określonej na podstawie art.4 ust.1 pkt 3 i ust. 3-7 ustawy o podatkach i opłatach lokalnych

§ 2

Zwalnia się od podatku od nieruchomości :

- 1) budynki mieszkalne lub ich części będące własnością rolników indywidualnych;
- 2) szopy i budynki gospodarcze będące w posiadaniu osób fizycznych, które przekazały gospodarstwo rolne w zamian za świadczenia emerytalno - rentowe;
- 3) budynki lub ich części zajęte na prowadzenie działalności gospodarczej w zakresie udzielania świadczeń zdrowotnych, stanowiące własność gminy, jeżeli posiadanie wynika z umowy zawartej z właścicielem .

§ 3

Wykonanie uchwały powierza się Burmistrzowi Gminy Różan.

§ 4

1. Uchwała wchodzi w życie z dniem 1 stycznia 2004 r.

2. Uchwała podlega ogłoszeniu w Dzienniku Urzędowym Województwa Mazowieckiego.

**PRZEWODNICZĄCY
RADY MIEJSKIEJ**

Piotr Świdorski



STARY RÓŻAN

Zdjęcia pochodzą ze zbiorów W.Łaskarzewskiego



W dniu 6 listopada odbyło się uroczyste oddanie do użytku hali sportowej w Różaniu, a 10 listopada z okazji 85 rocznicy odzyskania niepodległości zorganizowano halowy turniej piłki nożnej chłopców dla uczniów szkół podstawowych i gimnazjalnych. W turnieju wzięło udział 10 drużyn w 10 osobowych składach z gmin: Troszyn, Goworowo, Młynarze, Czerwonka i Różan.

Honorowym gościem turnieju był były reprezentant Polski w piłce nożnej Roman Kosecki, który w kadrze narodowej rozegrał 69 spotkań, zdobywając 19 bramek. Gość rozdawał autografy, pozował do pamiątkowych zdjęć. Każda drużyna uczestnicząca w turnieju otrzymała pamiątkową piłkę z autografem Romana Koseckiego.

Wyniki:

szkoły podstawowe: I miejsce - Troszyn, II miejsce - Czerwonka, III miejsce - Różan.

Najlepszym strzelcem został Maciek Siwak z Czerwonki, a bramkarzem - Mateusz Mierzejewski z Troszyna.

szkoły gimnazjalne: I miejsce - Goworowo, II miejsce - Młynarze, III miejsce - Troszyn.

Królem strzelców został



fot.kruszewski

Halowy Turniej Piłki Nożnej



fot.kruszewski

Cezary Biedrzycki, a najlepszym bramkarzem Michał Dylewski - obaj z Młynarzy.

Zwycięskie drużyny otrzymały puchary ufundowane przez prezesa PZPN Michała Listkiewicza i burmistrza gminy Różan Jerzego Parcińskiego. Nagrody rzeczowe w postaci piłek, albumów, plakatów i innych pamiątek ufundował Polski Związek Piłki Nożnej. Najlepsi strzelcy i bramkarze otrzymali statuetki. Turniej cieszył się dużym zainteresowaniem wśród uczestników i kibiców. Trybuny były zapełnione po brzegi. Turniej zorganizowali: Urząd Gminy, UPKS "Victoria" Różan, Gminny Ośrodek Upowszechniania Kultury i Komisja do spraw Rozwiązywania Problemów Alkoholowych z Różana.

A. Wasielewski



SKLEP I SERWIS
TV-SAT-AUDIO-VIDEO

Komputery i Akcesoria
Akcesoria GSM

Stanisław Kujawa

ul. Kilińskiego 18
06-230 Różan
tel. sklep 7669-134
tel. serwis 7679-006
kom. 0-501-399-096
e-mail: stanislaw.kujawa@xt.wp.pl





ŚWIERŻCZ MIESIĘCZNIK

RÓŻAŃSKI

Nr 3-4/2003

cena 1 zł

ISSN 1640-1573
dkrozan@poczta.onet.pl

„Lichy to patriotyzm narodu, który by tylko pochwały znosił...” - Kazimierz Wyka Dlatego też „róbmy swoje (...) może to coś da? Kto wie? ”

Relacje

burmistrz - rada miejska

Konsekwencją jednoosobowej odpowiedzialności burmistrza w sferze publicznoprawnej jest rozciągnięcie tej zasady na sferę stosunków cywilnoprawnych.

Zgodnie z art. 11a ustawy z 8 marca 1990 r. o samorządzie gminnym, organami naszej gminy jest rada gminy oraz burmistrz. Przy czym rada jest organem stanowiącym i kontrolnym, a burmistrz organem wykonawczym. Po niedawnych wyborach samorządowych, szczególnie ciekawe jest ustalenie wzajemnych zależności między tymi dwoma organami.

cd.na str. 4

CZY UNIA EUROPEJSKA "PUŚCI Z TORBAMI" POLSKIEGO ROLNIKA ?

Czy Unia Europejska "puści z torbami" polskiego rolnika? Takie pytanie padło na jednym z zebrań sołtysów w Gminie Różan. Jak widać nasi rolnicy żywo zainteresowani są wejściem do Unii, lecz też nie kryją swoich obaw związanych z pozycją rolnika na polskim rynku po 2004 r. Czy ich obawy są słuszne? Trudno dać jednoznaczną odpowiedź na to pytanie. Wiadomo jednak, jakiej pomocy finansowej może się spodziewać polski rolnik po integracji z UE. W ostatnim czasie Ministerstwo Rolnictwa i Rozwoju Wsi przyjęło projekt Planu Rozwoju Obszarów Wiejskich dla Polski. Plan będzie realizowany na terenie całego kraju w latach 2004-2006. Obejmuje on następujące programy:

- **program rent strukturalnych** - dotyczy rolników, którzy ukończyli 55 lat i posiadają gospodarstwo o powierzchni co najmniej 3 ha użytków rolnych i przeznaczają je na powiększenie innych gospodarstw na potrzeby nauki i doświadczalnictwa, na cele pozarolnicze, do zagospodarowania przez Agencję Własności Rolnej lub do zalesienia przez Lasy Państwowe. Wysokość renty będzie ustalana w oparciu o kwotę najniższej emerytury i wyniesie, co najmniej 210% tej kwoty. Tak więc dzisiaj, przy najniższej emeryturze w wys. 532,91 zł - rolnik powinien otrzymać ok. 1120 zł. Świadczenie to wypłacane będzie nie dłużej niż przez 10 lat. Wniosek o rentę rolnik musi złożyć, zanim osiągnie wiek emerytalny (min. 55-65 lat, kobiety 55-60 lat).
- **wsparcie dla gospodarstw niskotowarowych** (czyli takich, w których dochód roczny z produkcji rolniczej wynosi od 4000 zł do 40000 zł). Pomoc finansowa dotyczy następujących przedsięwzięć:
 - zakupu lub dzierżawy dodatkowych gruntów,
 - modernizacji lub budowy pomieszczeń gospodarczych,
 - zakupu maszyn i urządzeń,
 - zakupu stada podstawowego, podjęcia lub rozszerzenia działalności z zakresu agroturystyki, rękodzieła, rzemiosła, usług, itp. Pomoc finansowa wyniesie 1250 euro na gospodarstwo i będzie wypłacana przez 3 kolejne lata.

cd. na str. 7

CZERWONY KAPTUREK

" Snuj się, snuj, bajeczko!...Takimi słowami 23 stycznia rozpoczęło się przedstawienie przedszkolaków w Publicznym Przedszkolu w Różanie.

Mali artyści dali pokaz swoich umiejętności przed publicznością, która licznie przybyła na choinkę noworoczną. Szczególne zainteresowanie wywołało przedstawienie wśród najmłodszej publiczności (trzy- i czterolatków). Tytułową rolę, czyli Czerwonego Kapturka, grała Ola Budelewska. W inscenizacji brało udział wiele dzieci, a oto ich role: babcia - Justynka Rybacka, wiewiórka - Edyta Bury, kotek - Justynka Józwiak,

muchomor - Ania Świerżewska, narrator - Kinga Małkowska, narrator - Marzenka Opacka, mama - Agnieszka Wysocka, wilk - Przemek Szymański, piesek - Karolinka Jankowska, gajowy - Ernest Kot; Łukasz

Osowiecki, gil - Eliza Małecka, "las-choinki" - Kamilek Glinka, Krzysztof Głazewski, Adrian Łuczyński, Czarek Milewski, Patryk Mróz, Dawid Owczarek, Karolinka Piegza, Mateusz Rupiński, Sebastian Szymaniak, Marcin Świercz, Paweł Załęski, Inga Ziemińska, Natalia Błońska, Sandra Głazewska, Sebastian Głazewski, Michał Głazewski, Rafał Jankowski, Kinga Kalwara, Łukasz Kossakowski, Sylwia Piotrkowska, Adam Ponikiewski, Izabela Smolińska, Natalia Świdowska, Marysia Kruszewska.

Przedstawienie zostało przygotowane przez wychowawczynie :



Hannę Karczmańską, Jadwigę Żbikowską, Annę Mrozek i Dorotę Więch. Również rodzice pomagali uświetnieniu największego wydarzenia w przedszkolu, np. Barbara Jankowska uszyła stroje dla

"zwierząt leśnych". Był wielki bal, który prowadził rodzic - dyrektor GOUK Janusz Chojnowski. Bawili się wszyscy; dzieci, rodzice, wychowawcy, ksiądz i św. Mikołaj. Przedszkolacy mieli szczęście, bo i w tym roku Mikołaj przyniósł mnóstwo prezentów. Za moc wrażeń bardzo dziękujemy wszystkim artystom i ich wychowawcom.

Jolanta Kruszewska



**Dyżury radnych w Urzędzie Gminy
pokój nr 36 II piętro
w godzinach 10 - 12.**

- | | |
|-------------------------|---------------|
| 1. Trojanowski Jan | - 11 kwietnia |
| 2. Reszko Paweł | - 18 kwietnia |
| 3. Skierkowski Janusz | - 25 kwietnia |
| 4. Józwik Marek | - 9 maja |
| 5. Peplowska Danuta | - 16 maja |
| 6. Peplowski Jerzy | - 23 maja |
| 7. Kanclerz Sławomir | - 30 maja |
| 8. Łebkowska Elżbieta | - 6 czerwca |
| 9. Brym Tadeusz | - 13 czerwca |
| 10. Kaczmarczyk Juliusz | - 20 czerwca |

W dniu 9 marca 2003 roku w Domu Kultury w Różanie odbył się wieczór estradowy z udziałem Ewy Kuklińskiej i Filipa Borowskiego. Głównym organizatorem imprezy był Gminny Ośrodek Upowszechniania Kultury w Różanie. W trakcie wieczoru odbyła się aukcja obrazów, gadżetów sportowych itp. darowanych przez uczniów Publicznej Szkoły Podstawowej, Publicznego Gimnazjum i klubu sportowego "Victoria" której celem było zebranie funduszy na leczenie chorych uczniów: Kamila Błońskiego i Daniela Rawy. Zebrane podczas aukcji pieniądze zostały przekazane rodzicom obu chłopców.

OGŁOSZENIE

**Komisji Ochrony Radiologicznej
Rady Gminy w Różanie**

Komisja Ochrony Radiologicznej w Różanie wraz z Zakładem Unieszkodliwiania Odpadów Promieniotwórczych w Otwocku-Świerku organizuje dni otwarte, mające na celu poszerzenie wiedzy społeczności Gminy Różan na temat działalności Krajowego Składowiska Odpadów Promieniotwórczych. Osoby chętne (jedeny warunek - ukończone 14 lat) do wzięcia udziału w tym przedsięwzięciu, proszone są o zgłaszanie się w Urzędzie Gminy do Pani Danuty Hołozubiec - pok. nr 36; tel. (029) 7679048. Spotkanie na terenie KSOP Różan planowane jest na przełomie maja i czerwca br.

Przewodniczący
Komisji Ochrony Radiologicznej
Cezary Łodygowski

W Różanie radni przeznaczyli 10 tys. zł na dodatkowe patrole piesze policji w mieście, szczególnie w piątki, soboty i niedziele. Jak się dowiedzieliśmy, w mieście nie ma już rewiru dzielnicowych, lecz utworzony został Posterunek Policji. W chwili obecnej pracuje tam 9 policjantów. (red.)

Była sobie idea...

Raj utracony

Wraz z nastaniem nowej kadencji, wraz z przyjęciem budżetu gminy Różan na 2003 r. oraz przedwyborczymi zapowiedziami, rozgorzała dyskusja nad sensem utrzymywania, dotowania i przekształcania jednostek, dla których organem założycielskim jest Rada Miejska w Różanie. Istniejące w gminie Różan status quo polegające na finansowaniu kompletnie niewydolnych i absolutnie zbędnych instytucji wytworzyło wśród mieszkańców swoiste przeświadczenie o konieczności ich funkcjonowania.

Biorąc pod uwagę stan finansów publicznych, komercjalizację rynku usług komunalnych, kosmiczne zaniedbania inwestycyjne i ludzkie w zakresie oświaty oraz możliwości rozwojowe gminy łatwo zauważyć, co wymaga najpilniejszych zmian.

Pierwszy krok do normalizacji i oszczędności to faktyczna likwidacja Zespołu Obsługi Ekonomiczno Administracyjnego Szkół i Przedszkola. Przypomnijmy. Zanim na stanowisko Dyrektora ZOEASiP-u został powołany Pan Jan Józwik, koszt utrzymania tej jednostki zamykał się w kwocie kilkudziesięciu tysięcy złotych i stanowił znikomą część budżetu oświaty. Chociaż teoretycznie utrzymywana ze środków przekazywanych w ramach subwencji oświatowej instytucja istniała formalnie przez cały czas, faktycznie na jej funkcjonowanie łożyła i łoży gmina z własnych środków. W chwili obecnej budżet ZOEASiP-u po zmianach to ponad 140 tys. zł, z czego 97% przeznaczają się na płace i pochodne 4 zatrudnionych w nim osób. Propozycja, aby w ramach urzędu gminy stworzyć wieloosobowe stanowisko pracy ds. finansów i oświaty, spowodowała stanowczy sprzeciw Dyrektora ZOEASiP-u, części radnych i oddziału ZNP. Biorąc pod uwagę rodzinne i osobiste koligacje nic w tym dziwnego. Nasuwa się jednak pewien wniosek. Przez cały czas funkcjonowania ZOEASiP-u w obecnej formie, większość jego oponentów wyrażała się o nim, co najmniej niewybrednie, spuszczać na gminę odpowiedzialność za bezsensowność jego utrzymywania. Kiedy doszło do otwartej dyskusji nad likwidacją, zabrakło wyraźnych głosów przemawiających za tą ideą.

Drugi krok do normalizacji to przekształcenie Zakładu Gospodarki Komunalnej i Mieszkaniowej w spółkę, której udziałowcem będzie co prawda samorząd, ale de facto stanie się ona w pełni komercyjną jednostką funkcjonującą w obrocie gospodarczym. Umowna prywatyzacja Zakładu jest tematem, od którego Rada Miejska nie ucieknie, jednak próbując się go maksymalnie odciągnąć w czasie. Po co dotować firmę, która nie wypracowuje żadnego zysku, a stanowi swym istnieniem niewątpliwie obciążenie dla gminnego budżetu. Obecny status prawny nie pozwala Zakładowi na uczestnictwo w przetargach, skazując go na gminny garnuszek. Dotacja do deficytowej działalności (ponad 400 tys.) to fundament, dzięki któremu może on normalnie funkcjonować. Zmiany kierowników nic nie zmieniają, jedyną receptą są nowe ramy prawne, w jakich mógłby funkcjonować Zakład. Abstrahując od faktu, że pracownicy fizyczni utyskują na swoich biurowych kolegów, twierdząc, że muszą na nich pracować. Kto się boi prywatyzacji Zakładu? Oportuniści, dla których dobrze jest, jak jest. Zapomina się tylko o tym, że gmina nie będzie wiecznie pokrywać kosztów funkcjonowania swoich nierentownych jednostek. Jeśli, co nie daj Boże, pieniądze z rekompensaty za zlokalizowane w Różanie Krajowe Składowisko Odpadów Promieniotwórczych nagle się skończą, obudzimy się w "rzeczywistości" bez możliwości inwestycji, a ograniczymy się do patologicznego utrzymywania administracji. Czas się nad tym chyba zastanowić.

Trzeci krok do normalizacji to połączenie dwóch szkół - podstawowej i gimnazjum - w jeden zespół szkół ze wspólnym dyrektorem odpowiedzialnym za jego właściwe funkcjonowanie. Rozwiązaniem idealnym byłoby, aby stanowisko to zajmował sprawny menadżer, nie zaś nauczyciel. Z całym szacunkiem dla pedagogów, ale powinni się oni zająć nauczaniem i wychowaniem, a nie ciągłą walką o swoje partykularne finansowe interesy. W chwili obecnej mamy do czynienia z sytuacją, w której Rada Miejska musi rocznie dokładać do oświaty trzecią część budżetu, aby mogła ona normalnie funkcjonować. Dlaczego? Ano dlatego, że zamiast zatrudniać nowych nauczycieli i ograniczać godziny nadliczbowe, śrubuje się je do możliwie największego poziomu. Zysk korzystających z tego nauczycieli jest oczywisty, strata dla gminy równie oczywista. Przy zwiększeniu zatrudnienia i ograniczeniu nadliczbowek oraz godzin doraźnych, z których korzysta wąska grupa nauczycieli, można by zaoszczędzone w ten sposób środki przeznaczyć na poprawę bazy dydaktycznej szkoły, co niewątpliwie wpłynęłoby (przy odrobinie dobrej woli ze strony pedagogów) na podniesienie poziomu nauczania. Jednocześnie zmniejszono by bezrobocie wśród młodej wykształconej nauczycielskiej braci. Niestety w chwili obecnej można odnieść wrażenie, że szkoła jest dla nauczycieli a nie dla uczniów. Sytuacja ta dotyczy przede wszystkim szkoły podstawowej. Naturalnie jest to konkluzja generalna, i nie dotyczy wszystkich nauczycieli.

P.Ś.

P.S.

Liczę na zainteresowanie Czytelników (w reakcję nauczycieli nie wątpię) i ewentualne uwagi, co do słuszności przedstawionych w artykule zamierzeń. Każdy mieszkaniec ma prawo do wyrażenia swojej opinii na powyższy temat, chociażby w formie listu do redakcji Świerszcza.

**Sala gimnastyczna
Publicznej
Szkoły Podstawowej**

**TYGODNIOWY
ROZKŁAD
ZAJĘĆ
SPORTOWYCH**

SP - Szkoła Podstawowa
PG - Publiczne Gimnazjum

	Bogdan Sławiński	Teresa Opacka	Artur Grzeskowiak	Tomasz Grzeskowiak	Robert Brzuzy
Poniedziałek			15 - 18 Młodzież z miasta	18 - 18 PG dziewczęta	
Wtorek	16 - 18 SP chłopcy	14 - 16 SP dziewczęta			10 - 19 Młodzież z miasta PG chłopcy
Środa	15 - 17 SP chłopcy	14 - 15 SP dziewczęta		18 - 20 Młodzież z miasta	
Czwartek			16 - 18 PG chłopcy		10 - 20 Młodzież z miasta PG chłopcy
Piątek			17 - 19 PG chłopcy		
Sobota	9 - 12 SP chłopcy			13 - 15 PG dziewczęta	12 - 13 Młodzież z miasta PG chłopcy

BEZROBOCIE

19 marca 2003r. obradowała Komisja Opieki Społecznej, Zatrudnienia, Handlu i Usług Rady Miejskiej w Różaniu. Pod kierunkiem Przewodniczącego Komisji - Janusza Skierkowskiego wypracowano następujące propozycje do programu likwidacji bezrobocia na terenie miasta i gminy Różan.

1. Poczynione zostały kroki w celu zatrudnienia osób bezrobotnych zarejestrowanych w Powiatowym Urzędzie Pracy, a mianowicie:
a) w roku 2002 na terenie Gminy zatrudnionych zostało 17 osób w tym:

- 6 osób - pierwsza praca,
- 6 osób na pracach interwencyjnych,
- b) w 2003 roku na terenie Gminy zatrudnionych zostało 17 osób, w tym:
 - 2 osoby do informacji o Unii Europejskiej (do końca czerwca),
 - 5 osób na prace interwencyjne - opiekunki domowe (do końca kwietnia),
 - 6 osób na prace interwencyjne z programu Agroalternatywa "Mazowsze 2002-2003" do 20 kwietnia,
 - 4 stażystów do końca kwietnia.



fot. J. Chojnowski

2. Burmistrz Gminy i Kierownicy jednostek organizacyjnych dokonały przeglądu kadr w celu ustalenia osób, które mogłyby przejść na emeryturę lub wcześniejszą emeryturę.

3. Kierownik ZGKiM do końca marca br. opracuje plan zatrudnienia osób bezrobotnych z terenu Gminy przy pracach związanych z budową chodników w mieście.

4. Burmistrz Gminy w rozmowach z wykonawcą hali sportowej będzie nakłaniał wykonawcę do zatrudniania bezrobotnych z terenu Gminy Różan do prostych prac budowlanych.

5. Burmistrz Gminy opracuje propozycje dla inwestorów i zamieści je na stronie internetowej.

Drugim punktem obrad było omówienie i przyjęcie harmonogramu realizacji inwestycji w gminie Różan na rok 2003.

OŚWIATA

Dnia 17 marca br. odbyło się posiedzenie Komisji Oświaty, Kultury, Zdrowia i Sportu, której przewodniczył Marek Józwik. Tematem obrad było sprawozdanie z działalności Zespołu Obsługi Ekonomiczno - Administracyjnego Szkół i Przedszkola oraz informacja dyrektorów szkół i przedszkola na temat problemów dydaktyczno - wychowawczych. Dyrektor Przedszkola Samorządowego poinformowała komisję o wypisywaniu podopiecznych z zajęć, jakie są prowadzone. Decyzje takie rodzice podejmują nie ze względu na złą opiekę czy złe wyżywienie, ale ze względu na brak środków finansowych ze strony rodziców, aby uiścić opłaty z tytułu uczęszczania ich pociech do przedszkola. Dyrektorzy szkół zgłaszali swoje propozycje na temat inwestycji, jakie należy poczynić w szkołach. Informowali o warunkach lokalowych, braku stołówek w Publicznym Gimnazjum. W trosce o bezpieczeństwo uczniów, dyrektor gimnazjum zasugerowała zatrudnienie ochroniarza.

Dyrektor ZOEASiP przedstawił harmonogram dowozu i odwozu uczniów. Członkowie komisji po wysłuchaniu informacji, zadawali pytania na temat zatrudnienia nauczycieli, godzin nadliczbowych i ich wymiaru, osiągnięć dzieci i młodzieży w konkursach i zawodach sportowych. Kolejnym tematem rozważań komisji był problem likwidacji ZOEASiP. Przewodniczący komisji Marek Józwik w wyniku dyskusji zarządził głosowanie nad wnioskiem Piotra Świderskiego, aby na następne posiedzenie komisji burmistrz przygotował i przedstawił koszty obecnie funkcjonującego ZOEASiP i symulację kosztów ewentualnego przyszłego referatu ds. oświaty łącznie z ilością osób zatrudnionych i obowiązkami, które przejmie na siebie. Informacje takie pozwolą na racjonalne podjęcie decyzji w tej sprawie.

Dwie komisje

17 marca 2003r. o godz. 13⁰⁰ w Starostwie Powiatowym w Makowie Maz. spotkały się dwie Komisja Oświaty i Kultury Rady Powiatu oraz Komisja Oświaty, Kultury, Zdrowia i Sportu Rady Miejskiej Różana. Przedmiotem obrad obu komisji było, jak to ciekawie ujęto, wyrażenie opinii na temat "częściowej likwidacji Zespołu Szkół w Różaniu". Dla niezorientowanych wyjaśnię, iż jak wszyscy twier-

dzą, nie chodzi o likwidację ZS, a tylko o nieszczęsny internat z pominięciem stołówki, która ma nadal funkcjonować. Obrady rozpoczął przewodniczący komisji Rady Powiatu Lech Gołębiowski, który po powitaniu wszystkich gości oddał głos Staroście Powiatu Makowskiego Panu Kazimierzowi Białobrzewskiemu. Starosta oświadczył, iż głównym powodem likwidacji internatu są względy ekonomiczne. Z roku na rok maleje liczba uczniów korzystających z internatu. Dotowanie i utrzymywanie czegoś, co nie rodzi perspektyw na rozwój w przyszłości, nie ma sensu. Oszczędności, jakie można poczynić przez likwidację internatu, przeznaczyć można by na inwestycje związane bezpośrednio z młodzieżą i poziomem nauki, np. podział klas na grupy, nowe sale komputerowe itd. W naświetleniu sprawy na wyżej wymieniony temat pomagał wicestarosta Janusz Gójski. Jeżeli chodzi o pozostałych członków komisji to stwierdzić należy, że nie mieli nic do powiedzenia w tej sprawie. Być może uwierzyli, iż wszystkie argumenty przedstawione wcześniej przez obu starostów, są jasne i zasadne.

Po wysłuchaniu argumentów strony powiatu do dyskusji włączyli się radni różańscy. Pan Krzysztof Cieślak próbował dowiedzieć się od skarbnika urzędu powiatowego, jakie są koszty utrzymania internatu i jakie będą oszczędności po jego likwidacji. Pan Marek Józwiak pytał, dlaczego nie traktuje się wszystkich jednakowo i nie bierze się pod uwagę internatu w Makowie Maz., gdzie na 100 miejsc jest 17 uczniów w internacie, a tylko w Różanie i Krasnosielcu. Pan Andrzej Wasielewski stwierdził, że dla oszczędności 40 tys. zł likwidacja internatu w Różanie nie jest zasadna i przedwczesna. Pan Janusz Skierkowski zwrócił uwagę, aby w miarę możliwości promować Zespół Szkół w Różanie, pomyśleć o nowych atrakcyjnych kierunkach, które przyczyniłyby się do zwiększenia zainteresowania szkołą, a tym samym do korzystania z internatu. Pan Piotr Świdorski zauważył, że z informacji, jakie przedstawiono wynika, iż koszt utrzymania internatu w Różanie na rok 2003 to kwota 93 754 tys. zł z czego 53 279 tys. zł to subwencja państwowa, a 40 475 tys. zł dokłada powiat, a zatem - gdy internat zostanie zlikwidowany, zmniejszy się subwencja, a więc budżet starostwa w Makowie Maz. nie zyska, lecz straci 12 804 tys. zł. Dla porównania koszty utrzymania internatu w Krasnosielcu w 2003 to kwota 153451 tys. zł, z czego 41862 tys. zł to subwencja, a 111589 tys. zł finansuje powiat. Utrzymanie jednego wychowanka w internacie w Różanie w roku 2003 to kwota 6697 zł, a w internacie w Krasnosielcu 13950 zł. Kosztów utrzymania internatu w Makowie Maz przedstawić nie można, gdyż dane jakie zostały zaprezentowane, dotyczą tylko internatu w Różanie i Krasnosielcu. Pani dyrektor ZS w Różanie Ilona Chmielewska poinformowała, iż brak uczniów korzystających z internatu to efekt reformy systemu oświaty, który sprawił brak jednego roku w naborze oraz decyzje rodziców, którzy wysyłają dzieci na prywatne stancje. Obecnie z internatu w Różanie korzysta 15 uczniów przy czteroosobowej obsłudze, a w Krasnosielcu 11 osób przy dziewięcioosobowej obsłudze. Jak twierdzą starostowie likwidacja internatu w Różanie, nie spowoduje zwolnień pracowników.

Na zakończenie przewodniczący Komisji Oświaty, Kultury, Zdrowia i Sportu Rady Miejskiej w Różanie Marek Józwiak podziękował za zaproszenie i debatę, ale jednocześnie podkreślił, że argumentacja, jaka została przedstawiona, nie zmienia stanowiska Rady Miejskiej w Różanie.

Z ostatniej chwili: Likwidacja internatu w Różanie została odroczone.

J. Chojnowski

Stanowisko Rady Miejskiej w Różanie wyrażające negatywną opinię wobec przyjęcia przez Radę Powiatu w Makowie Mazowieckim w dniu 13 lutego 2003 r. uchwały w sprawie wyrażenia zamiaru częściowej likwidacji Zespołu Szkół w Różanie

Rada Miejska w Różanie wyraża swój stanowczy sprzeciw w związku z zamiarem częściowej likwidacji Zespołu Szkół w Różanie

polegającej na likwidacji internatu. Jesteśmy przekonani, że podana w uzasadnieniu argumentacja "umożliwienia prowadzenia racjonalnej gospodarki finansowej powiatu", jako powód likwidacji internatu, jest chybiona. Faktyczne ograniczenie kosztów funkcjonowania tej placówki będzie niewielkie i pozorne. Ponadto zdaniem Rady Miejskiej w Różanie przedmiotowa uchwała jest sprzeczna z podanym w jej podstawie prawnej art.59 ust.2 ustawy o systemie oświaty (Dz.U.z 1996r. Nr67, poz.329 z późn.zm.)

Jednocześnie zwracamy uwagę, że likwidacja internatu zamknie Zespołowi Szkół w Różanie drogę rozwoju i ograniczy możliwości edukacyjne uczniów spoza terenu gminy i powiatu. Polityka oświatowa prowadzona przez powiat makowski w tym zakresie, uderza bezpośrednio w społeczność lokalną.

Jesteśmy zaniepokojeni działaniami Rady Powiatu w Makowie Mazowieckim zmierzającymi do marginalizacji gmin wchodzących w skład powiatu, w szczególności zaś miasta i gminy Różan. Tym samym wzywamy do wycofania się z projektu częściowej likwidacji Zespołu Szkół w naszym mieście. Dalsze tego typu gesty mogą w konsekwencji doprowadzić do rozpoczęcia przez gminę Różan procedury, zmierzającej do zmiany przynależności terytorialnej i odłączenia się od powiatu makowskiego.

Mając powyższe na uwadze, zwracamy się także do Kuratorium Oświaty w Warszawie Delegatury w Ostrołęce Ostrołęce o wydanie negatywnej opinii w sprawie przedmiotowej uchwały.

Przewodniczący
Rady Miejskiej w Różanie
Piotr Świdorski

cd.ze str.1

Relacje burmistrz - rada miejska

Kompetencje rady gminy dotyczące burmistrza

Do właściwości rady gminy należą wszystkie sprawy pozostające w zakresie działania gminy, o ile ustawy nie stanowią inaczej. Przy czym do wyłącznej właściwości należy m.in.:

- ustalanie wynagrodzenia burmistrza, stanowienie o kierunkach jego działania oraz przyjmowanie sprawozdań z jego działalności,
- powoływanie i odwoływanie skarbnika gminy, który jest głównym księgowym budżetu, oraz sekretarza gminy - na wniosek burmistrza,
- uchwalanie budżetu gminy, rozpatrywanie sprawozdania z wykonania budżetu oraz podejmowanie uchwały w sprawie udzielenia lub nieudzielenia absolutorium z tego tytułu,
- podejmowanie uchwał w sprawach majątkowych gminy, przekraczających zakres zwykłego zarządu, dotyczących:
- określania zasad nabycia, zbycia i obciążenia nieruchomości gruntowych oraz ich wydzierżawiania lub najmu na okres dłuższy niż trzy lata, jeżeli ustawy szczególne nie stanowią inaczej; do czasu określenia zasad, burmistrz może dokonywać tych czynności wyłącznie za zgodą rady gminy,
- emitowania obligacji oraz określania zasad ich zbywania, nabywania i wykupu przez burmistrza,
- ustalania maksymalnej wysokości pożyczek i kredytów krótkoterminowych zaciąganych przez burmistrza w roku budżetowym,
- określania zasad wnoszenia, cofania i zbywania udziałów i akcji przez burmistrza,
- tworzenia, likwidacji i reorganizacji przedsiębiorstw, zakładów i innych gminnych jednostek organizacyjnych oraz wyposażania ich w majątek,
- ustalania maksymalnej wysokości pożyczek i poręczeń udzielanych przez burmistrza w roku budżetowym,
- określanie wysokości sumy, do której burmistrz może samodzielnie zaciągać zobowiązania.

Jak widać, rada jest w stanie skutecznie kontrolować burmi-

strza poprzez m.in. decydowanie o jego wynagrodzeniu, obsadzie personalnej stanowisk związanych z realizacją budżetu przez burmistrza, gospodarowanie nieruchomościami, dysponowanie majątkiem gminy oraz decydowanie o losach gminnych jednostek organizacyjnych. Łatwo zatem wyobrazić sobie sytuację, w której rada określi burmistrzowi np. inny limit poręczeń czy też odmienne zasady wydzierżawiania i najmu nieruchomości, niż on proponował.

W celu kontroli działalności burmistrza (a także gminnych jednostek organizacyjnych oraz jednostek pomocniczych) rada gminy powołuje komisję rewizyjną. W jej skład wchodzi radni, w tym przedstawiciele wszystkich klubów, z wyjątkiem przewodniczącego i wiceprzewodniczących. Komisja rewizyjna opiniuje wykonanie budżetu gminy i występuje z wnioskiem do rady gminy w sprawie udzielenia lub nieudzielenia absolutorium burmistrzowi. Wniosek w sprawie absolutorium podlega zaopiniowaniu przez regionalną izbę obrachunkową.

Kompetencje burmistrza.

Burmistrz może w drodze zarządzenia powołać i odwołać swoich zastępców. Nie są oni zatem uzależnieni od rady, a jedynie od burmistrza. Funkcja burmistrza oraz jego zastępcy podlega ograniczeniu w zakresie łączenia jej z innymi funkcjami, zarówno pochodzącymi z wyboru, jak i mianowania lub powołania. Nie można zatem łączyć jej m.in. z członkostwem w organach jednostek samorządu terytorialnego (radzie gminy, powiatu, sejmiku województwa), w tym w gminie, w której jest się burmistrzem lub jego zastępcą.

Burmistrz pozostaje pracownikiem urzędu gminy. Jego stosunek pracy powstaje na podstawie wyboru, a wynagrodzenie określa rada gminy, z zachowaniem zasad ustalonych w rozporządzeniu Rady Ministrów. Maksymalne wynagrodzenie burmistrza nie może przekroczyć w ciągu miesiąca, łącznie z dodatkiem za wieloletnią pracę, siedmiokrotności kwoty bazowej określonej w ustawie budżetowej dla osób zajmujących kierownicze stanowiska państwowe na podstawie przepisów ustawy z 23 grudnia 1999 r. o kształtowaniu wynagrodzeń w państwowej sferze budżetowej oraz o zmianie niektórych ustaw (Dz.U. nr 110, poz. 1255 i z 2000 r. nr 19, poz. 239). Burmistrz wykonuje także wszelkie czynności w zakresie prawa pracy (w tym także wyznacza rzecznika dyscyplinarnego) w stosunku do zastępcy burmistrza, sekretarza i skarbnika gminy (z wyjątkiem ich powołania), kierowników gminnych jednostek organizacyjnych oraz pracowników urzędu gminy. Zastępcy, sekretarz i skarbnik gminy pozostają w stosunku pracy nawiązanym na podstawie powołania.

Burmistrz kieruje sprawami bieżącymi gminy i reprezentuje ją na zewnątrz. Nadaje także - w formie zarządzenia - regulamin organizacyjny urzędowi gminy. W dalszym ciągu burmistrz może upoważnić swoich zastępców lub innych pracowników urzędu gminy do wydawania decyzji administracyjnych w indywidualnych sprawach z zakresu administracji publicznej w imieniu burmistrza. Będą to decyzje wydane przez burmistrza, mimo iż inne osoby działały w jego imieniu. Burmistrz uzyskał także możliwość wydawania przepisów porządkowych w formie zarządzenia w sprawach niecierpiących zwłoki. Zarządzenie takie podlega zatwierdzeniu na najbliższej sesji rady gminy. W przypadku odmowy zatwierdzenia bądź nieprzedstawienia do zatwierdzenia na najbliższej sesji rady - traci ono moc. Rada gminy określa termin utraty jego mocy obowiązującej.

Konsekwencją jednoosobowej odpowiedzialności burmistrza w sferze publicznoprawnej jest rozciągnięcie tej zasady na sferę stosunków cywilnoprawnych. Oświadczenie woli w imieniu gminy w zakresie zarządu mieniem składa jednoosobowo burmistrz albo działający na podstawie jego upoważnienia - zastępca samodzielnie albo wraz z inną upoważnioną przez burmistrza osobą. Jednak - jak wskazano wyżej - w wielu sprawach przekraczających zakres zwykłego zarządu burmistrz jest zobligowany do uzyskania zgody rady gminy. Także burmistrz powołuje kierowników jednostek organizacyjnych gminy nieposiadających osobowości prawnej (jakkolwiek rada może np. zarządzić ich likwidację). Spoczywa na nim również obowiązek przygotowania i przedstawienia radzie gminy do zatwierdzenia projektu budżetu, a po jego uchwaleniu ogłoszenie uchwały budżetowej oraz informowanie mieszkańców gminy o założeniach projektu bu-

dżetu, kierunkach polityki społecznej i gospodarczej oraz wykorzystywaniu środków budżetowych.

Konsekwencją powołanych zapisów jest przyjęcie przez burmistrza odpowiedzialności za prowadzenie gospodarki finansowej gminy.

Burmistrz obowiązany jest do przedłożenia wojewodzie uchwał rady gminy w ciągu 7 dni od dnia ich podjęcia. W takim samym czasie przedkłada regionalnej izbie obrachunkowej uchwałę budżetową, uchwałę w sprawie absolutorium oraz inne uchwały rady gminy i zarządzenia burmistrza objęte jej zakresem nadzoru. Krótszy termin obowiązuje w stosunku do aktów ustanawiających przepisy porządkowe. Muszą być bowiem przekazane w ciągu 2 dni od ich ustanowienia.

Oczywiście burmistrz w dalszym ciągu podlega także przepisom ustawy z 21 sierpnia 1997 r. o ograniczeniu prowadzenia działalności gospodarczej przez osoby pełniące funkcje publiczne (Dz.U. nr 106, poz. 679 z późn. zm.).

Wpływ burmistrza na przedmiot uchwał

Chociaż burmistrz nie może być radnym, to jednak ma wpływ na przedmiot obrad rady gminy. Na jego wniosek przewodniczący rady gminy obowiązany jest zwołać sesję w ciągu 7 dni od dnia złożenia wniosku. Także na wniosek burmistrza przewodniczący rady gminy jest obowiązany wprowadzić do porządku obrad najbliższej sesji projekt uchwały, jeżeli wpłynął on do rady gminy co najmniej 7 dni przed dniem rozpoczęcia sesji rady.

Wpływ burmistrza na sytuację prawną radnych

Jak wykazano, burmistrz pełni rolę pracodawcy dla osób zatrudnionych w urzędzie gminy. Musi zatem pamiętać, iż nie wolno mu zatrudnić radnego ani powierzyć mu do wykonania jakichkolwiek zadań w drodze umów cywilnoprawnych. Radni nie mogą być bowiem zależni finansowo - nawet pośrednio - od burmistrza. Z tych samych względów radny nie może pełnić funkcji kierownika gminnej jednostki organizacyjnej oraz jego zastępcy.

Odmienne sytuacja dotyczy osób, które były już zatrudnione w urzędzie gminy lub gminnych jednostkach organizacyjnych (jako kierownik lub zastępca) w chwili wyboru na radnego. Osoby takie przed przystąpieniem do wykonywania mandatu obowiązane są złożyć wniosek o urlop bezpłatny w terminie 7 dni od dnia ogłoszenia wyników wyborów przez właściwy organ wyborczy. Urlop jest udzielany na okres sprawowania mandatu oraz 3 miesięcy po jego wygaśnięciu. Brak wniosku urlopowego jest równoznaczny ze zrzeczeniem się mandatu.

Radni są także obowiązani złożyć przewodniczącemu rady gminy oświadczenie o swoim stanie majątkowym, zawierające przede wszystkim informacje o zasobach pieniężnych, nieruchomościach, udziałach i akcjach w spółkach prawa handlowego oraz o nabyciu od Skarbu Państwa, innej państwowej osoby prawnej, gminy lub związku międzygminnego mienia, które podlegało zbyciu w drodze przetargu, a także dane o prowadzeniu działalności gospodarczej oraz dotyczące zajmowania stanowisk w spółkach prawa handlowego. Oświadczenie powinno zawierać informacje dotyczące majątku objętego wspólnością majątkową małżeńską. Analogiczne oświadczenie przewodniczący rady gminy składa na ręce burmistrza.

Modelowe rozwiązania

Jak widać, model demokracji gminnej powoli zmierza ku modelowi podziału władzy uchwałodawczej i wykonawczej poprzez system ich rozdzielenia, a nie powiązania (choć z wyjątkami). Mimo to - jak pisano wyżej - taki rozdział nie oznacza braku wzajemnego wpływu obu organów gminy na własną pracę. Choć ich zadania są ściśle rozgraniczone, to ustawodawca przewidział wiele sytuacji, gdy będą one skazane na współpracy.

Na podstawie tekstu Cezarego Grzybowskiego
Gazeta Samorządu i Administracji
K.Kruszewski



A. Wasielewski

IV MISTRZOSTWA MIASTA I GMINY RÓŻAN W TENISIE STOŁOWYM

15.03.2003

W mistrzostwach uczestniczyło 162 zawodników. Mecze rozgrywano w 6 kategoriach wiekowych dla dziewcząt i kobiet oraz w 8 kategoriach wiekowych dla chłopców i mężczyzn. Organizatorami turnieju był Urząd Gminy, Gminny Ośrodek Upowszechniania Kultury, Uczniowski Parafialny Klub Sportowy "Victoria" oraz Komisja ds. Rozwiązywania Problemów Alkoholowych. W otwarciu mistrzostw oprócz zawodników, zawodniczek i nauczycieli uczestniczyli v-ce prezes Polskiego Związku Tenisa Stołowego Marek Wnuk, burmistrz Różana Jerzy Parciński, dyrektor GOUK Janusz Chojnowski, dyrektor Publicznego Gimnazjum Anna Kurlanda oraz vice dyrektor Publicznej Szkoły Podstawowej Hanna Łozińska-Rybacka. Podczas ceremonii otwarcia minutą ciszy uczczono pamięć zmarłego 1 marca długoletniego nauczyciela wychowania fizycznego, prekursora tenisa stołowego w Różaniu pana Piotra Rybackiego. W tym roku, by czynnie uczestniczyć w mistrzostwach, należało dokonać wpisu w wysokości 5 zł, które zostało przekazane w ramach akcji charytatywnej dla chorych chłopców Kamila i Daniela. Każdy z uczestników otrzymał pamiątkową koszulkę. Zwycięzcy otrzymali złote, srebrne i brązowe medale oraz nagrody rzeczowe, które wręczał burmistrz Różana Jerzy Parciński, przewodniczący Rady Miejskiej Piotr Świdorski oraz dyrektor GOUK Janusz Chojnowski.

Charakterystycznym elementem tegorocznych mistrzostw był duży poziom gry zawodników. Można zaobserwować, iż z roku na rok jest on coraz większy. Trzeci raz z kolei tytuł mistrza wywalczył Mariusz Napiórkowski uczeń klasy V. Specjalne nagrody "odkrycie roku" otrzymali: Płodzich Damian uczeń kl.III oraz Załęski Robert z kl. IV, które ufundował Gminny Ośrodek Upowszechniania Kultury. Najwięcej w tenisa stołowego grają w Załuziu i w Chelstach.



fot.Kruszewski



fot.Kruszewski

Grupa I dziewcząt i kobiet

Klasy I-III

- 1 miejsce Dominika Kurlanda
- 2 miejsce Anna Malicka
- 3 miejsce Anna Sławińska

Klasy IV

- 1 miejsce Sylwia Budelewska
- 2 miejsce Katarzyna Mroczkowska
- 3 miejsce Joanna Złotkowska

Klasy V

- 1 miejsce Joanna Słowikowska
- 2 miejsce Anna Słowikowska
- 3 miejsce Patrycja Niedźwiecka

Klasy VI

- 1 miejsce Katarzyna Niedźwiecka
- 2 miejsce Katarzyna Sawicka
- 3 miejsce Julia Soin

Klasy gimnazjalne

- 1 miejsce Paulina Cychowska
- 2 miejsce Olga Witkowska
- 3 miejsce Anna Sasin

Grupa wiekowa kobiet

- 1 miejsce Małgorzata Chelchowska
- 2 miejsce Małgorzata Bialik
- 3 miejsce Elżbieta Grześkiewicz

Grupa II chłopców i mężczyzn

Klasy I-III

- 1 miejsce Damian Płodzich
- 2 miejsce Adrian Kot
- 3 miejsce Arkadiusz Stokowski

Klasy IV

- 1 miejsce Łukasz Chelchowski
- 2 miejsce Robert Załęski
- 3 miejsce Jacek Witkowski

Klasy V

- 1 miejsce Mariusz Napiórkowski
- 2 miejsce Jacek Załęski
- 3 miejsce Marek Chojnowski

Klasy VI

- 1 miejsce Kamil Tarasiewicz
- 2 miejsce Piotr Sławiński
- 3 miejsce Sebastian Malicki

Klasy gimnazjalne

- 1 miejsce Rafał Pielach
- 2 miejsce Mariusz Brzuzy
- 3 miejsce Mariusz Mazuruk

Grupa wiekowa 17 - 20 lat

- 1 miejsce Jarosław Sasin
- 2 miejsce Przemysław Wasiński
- 3 miejsce Łukasz Suski

Grupa wiekowa 21 - 35 lat

- 1 miejsce Tomasz Rudnicki
- 2 miejsce Robert Brzuzy
- 3 miejsce Artur Grześkiewicz

Grupa wiekowa powyżej 35 lat

- 1 miejsce Witold Prusik
- 2 miejsce Bogusław Sławiński
- 3 miejsce Dariusz Budelewski



DZIECKO I KOMPUTER. ZALETY I WADY.

mgr Jolanta Kępka

Na przestrzeni ostatnich lat w wielu naszych domach zagrościł komputer. Jest on nie tylko wykorzystywany przez dorosłych, najczęściej jako pomoc czy niezbędny atrybut ich pracy zawodowej lub jako narzędzie poznania świata. Także duża ilość dzieci ma kontakt z komputerem, podobnie jak z wieloma urządzeniami znajdującymi się wokół nich, od najwcześniejszych lat życia. Obcowanie z komputerem ma wiele zalet. Nie da się ukryć, że zbyt wczesne i niekontrolowane korzystanie z komputera, może nieść ze sobą także wiele zagrożeń. Poniżej przedstawiam zalety i wady pracy z komputerem.

Zalety

- Komputer jest doskonałym narzędziem pomagającym w edukacji i rozwoju dziecka. Prawidłowy dobór programów edukacyjnych, może ułatwić dziecku zdobywanie wiedzy i kształtowanie wielu umiejętności takich jak logiczne myślenie, kojarzenie faktów, wytrwałość, cierpliwość, szybkie i celne podejmowanie decyzji. Odpowiednio dobrane programy pomagają rozwijać spostrzegawczość, zręczność, sprawność manualną, refleks oraz podzielność uwagi.

- Kontakt z komputerem mogą mieć już dzieci w wieku przedszkolnym. Można go wykorzystać jako doskonałe narzędzie kształcenia i rozwoju.

- Dostęp do internetu pozwala dziecku na zdobywanie szerokiej wiedzy z różnych dziedzin nauki w przyjemny sposób (surfowanie po stronach), może również poznać np. życie czy drogę do sławy swoich największych idoli.

- Powoli umiejętność obsługi komputera i posługiwania się podstawowym oprogramowaniem stanie się na rynku pracy oczywistością. Dzięki tej umiejętności dziecko, w przyszłości jako osoba dorosła, będzie mogło znaleźć ciekawą pracę.

- Dzięki komputerowi (odpowiednim grom czy programom) dziecko może się zrelaksować, uspokoić, odpocząć, miło spędzić czas. Po takim relaksie jest później wesołe przez resztę dnia. Zaletą jest także to, że dziecko znajduje się pod stałą opieką rodziców.

- Specjalne czaty pozwalają na poznanie nowych przyjaciół, z obszaru całej Polski. Dziecko poczuje się pewniej, wiedząc, że ma przyjaciół.

- Trudno nie docenić roli rewolucji, jaką wprowadziły komputery w świat dzieci niepełnosprawnych z poważnymi porażeniami kończyn oraz zaburzeniami mowy i słuchu. Dobierając indywidualnie dla każdego takiego dziecka urządzenie peryferyjne, komputer może stać się dla nich narzędziem porozumiewania się i kształcenia, a w przyszłości wykonywania pożytecznego społecznie zawodu, co wiąże się z dowartościowaniem i możliwością usamodzielnienia się osoby niepełnosprawnej.

Wady

- Zabawa przy komputerze nie powinna być podstawową formą spędzania czasu wolnego przez dziecko. Może to spowodować zerwanie więzi i kontaktu dziecka z rówieśnikami lub członkami rodziny, jak także zaniechania nauki i obowiązków.

- Komputer może wywoływać w dziecku agresję i zachowania destrukcyjne spowodowane nieodpowiednimi dla niego grami, które spro-

wadzać się często do zabijania, strzelania, brutalnego bicia i bezzmysłowego niszczenia.

- Zagrożenia wynikające z niekontrolowanego dostępu do internetu, który jest skarbnicą wszelkiej wiedzy i informacji, może stać się zagrożeniem podatnej na manipulacje niedojrzałej psychiki dziecka. Myślę tu o stronach internetowych zawierających treści erotyczne, brutalne, nawołujące do rasizmu itd.

- Anonimowość i brak hamulców przy komputerze i w sieci często powodują zachowania nieetyczne. Np. grzeczna i dobra uczennica rozmawiająca z kimś poprzez sieć, wypływa z siebie stek okropnych przekleństw, których nigdy nie odważyłaby się powiedzieć na głos nawet sama przed sobą.

- Komputer nie tylko oddziałuje na psychikę dziecka, ale także na jego zdrowie (w bardzo dużym stopniu). Spędzanie długiego czasu przed komputerem powoduje: pogłębianie wad postawy, skrzywień kręgosłupa, zmęczenie oczu, a po dłuższym czasie nawet krótkowzroczność.

- Po upływie jakiegoś czasu dziecko woli żyć w wirtualnym świecie. Stopniowo coraz mniej czasu spędza z kolegami. Rzadko inicjuje zabawy ruchowe, nie interesują go zajęcia plastyczne ani zabawa np. klockami, za to potrafi przesiedzieć przed monitorem długie godziny. Dziecko takie powoli traci umiejętność nawiązywania kontaktów z rówieśnikami, zawiązywania nowych przyjaźni, budowania i kształtowania więzi uczuciowej z najbliższymi. Nie odczuwa wręcz potrzeby kontaktu z realnymi przyjaciółmi, woli ich szukać w świecie wirtualnym. Powoli odrywa się od rzeczywistości i przenosi w świat fikcji. Zaczyna uzależniać się od komputera.

Komputer, jak wszystko co nas otacza, może być wspaniałym narzędziem rozwoju i źródłem radości - lub nieumiejętnie używany, przyczyną problemów. Czym będzie dla naszych dzieci, zależy w dużej mierze od nas samych.

cd.ze str.1

CZY UNIA EUROPEJSKA "PUŚCI Z TORBAMI" POLSKIEGO ROLNIKA ?



- **dotaty wyrównawcze** dla obszarów o niekorzystnych warunkach gospodarowania - wsparcie udzielane będzie w formie corocznych dotacji. Ich wysokość zależy od "stopni trudności terenu" i waha się od 56 do 113 euro na hektar.

- **program rolno - środowiskowy** - wsparcie obejmuje:

- ochronę różnorodności biologicznej obszarów rolnych,

- ochronę środowiska przyrodniczego krajobrazu,

- rolnictwo ekologiczne,

- ochronę zasobów genetycznych w rolnictwie.

- **zalesianie gruntów** - wsparcie obejmuje takie płatności jak:

- dotację na zalesienie - od 3400 do 6200 zł/ha,

- premię pielęgnacyjną - od 400 do 1800 zł/ha,

- premię zalesieniową - 600 zł/ha,

- ochrona przed zwierzętami - od 570 do 1800 zł/ha

Więcej informacji na temat wejścia Polski do Unii Europejskiej udzieli Państwu **GMINNY PUNKT INFORMACJI EUROPEJSKIEJ URZĘDU MIASTA I GMINY RÓŻAN**

Pokój numer 42 od poniedziałku do piątku. Tel. 7669005 wew.35 Pytania prosimy również kierować na adres redakcji „Świerszcza Różańskiego”. Postaramy się w kolejnych numerach dostarczyć jak najwięcej informacji na interesujące Państwa zagadnienia związane z Unią Europejską.

Red. naczelny - Janusz Chojnowski, Krzysztof Kruszewski (tamane, skład) Współpracują: Beata Zygmunt, Jan M. Żytowiecki, Wiesław Łaskarzewski.

Adres redakcji: 06-230 Różan, ul. Mickiewicza 1 Siedziba redakcji i biuro ogłoszeń: 06-230 Różan, ul. Mickiewicza 1, tel. 7669042

Tekstów niezamawianych redakcja nie zwraca, a także zastrzega sobie prawo ich skracania i zmian. Za treść ogłoszeń red. nie odpowiada.

Wydawca druk i skład: Gminny Ośrodek Upowszechniania Kultury w Różanie im. Józefa Piłsudskiego.

e-mail: dkrozan@poczta.onet.pl



Bocian biały

Na świecie żyje około 160 000 bocianów białych, z czego w Polsce gniazduje ponad 41000 tych ptaków. Co 4 bocian ma więc swoje gniazdo w Polsce. Polskę można, więc nazwać królestwem bocianów.

Bocian stanowi swego rodzaju wskaźnik jakości środowiska. Występuje tam gdzie przyroda nie została drastycznie przekształcona. Jeśli wycofuje się z jakiegoś terenu oznacza to spadek jego walorów przyrodniczych. W bieżącym roku przypada jubileusz 75-lecia Ligi Ochrony Przyrody, którego głównym celem jest utworzenie bocianiego rezerwatu we wsi Kłopot nad Odrą jest to 2 miejsce w Polsce obok wsi Żywkowo gdzie występuje najliczniejsze skupisko bocianów. Bocian biały jest gatunkiem chronionym.

Polskie Towarzystwo Przyjaciół przyrody "pro Natura" dzięki wsparciu fundacji Eko-Fundusz od 1994 roku realizuje program ochrony bociana białego. Od 1997 roku program został włączony do międzynarodowych działań na rzecz ratowania bociana białego.

Ochrona bociana białego przez młodzież z Różana

Celem programu jest:

- uaktywnienie młodych ludzi poprzez obserwację przyrody i podejmowanie działań na rzecz jej ochrony
- zbieranie informacji o stanie populacji bociana białego w Polsce.
- uwróżliwianie na piękno przyrody

Szkolne koło LOP działające przy Zespole Szkół w Różaniu pod opieką mgr M. Czartoryskiej przy współudziale uczniów oraz nauczycieli czynnie włączyło się w realizację tego programu. Wykonano 2 główne zadania.

Pierwsze polegało na przeprowadzeniu inwentaryzacji gniazd bocianów w najbliższej okolicy. Uczniowie dokonali przeglądu miejscowości w gminie Różan gdzie znajdują się gniazda.

Drugie zadanie dotyczyło opisu żerowisk bocianów. Po wykonaniu zadań i podsumowaniu wyników został sporządzony raport i odesłany do siedziby Polskiego Towarzystwa Przyjaciół Przyrody "pro-Natura" we Wrocławiu. W celu włączenia otrzymanych wyników do ogólnopolskiej bazy danych o tym gatunku u porównanie kondycji naszych bocianów z sytuacją ogólnopolską.

Efektom naszych działań było również włączenie się w odbudowanie dwóch gniazd zlokalizowanych we wsi Chełsty oraz w Różanie, które były zagrożone zawaleniem się gdyż znajdowały się na starych, spróchniałych drzewach.

Program ochrony bociana białego jest programem otwartym. Zdajemy sobie sprawę, że nasze wyniki mogą być niepełne. Dlatego wszyscy, którzy chcieliby uzupełnić nasze dane dotyczące gniazd bocianów, ich lokalizacji, położenia gniazda jak też stanu gniazda, odległości od zabudowań w gminie Różan prosimy o kontakt.

Szkolne Koło Ligi Ochrony Przyrody Zespołu Szkół
06-230 Różan ul. Warszawska 42
Opiekun koła Maria Czartoryska

Taxi

- tanie
- szybko
- bezpiecznie

Radosław Napiórkowski

Tel. kom. 7 603 518 206
adres: 1039796-06-00

Usługi stolarskie

Edward Chojnowski
Różan
ul. Kościuszki 9a

Tel. 7688027

**SKLEP I SERWIS
TV-SAT-AUDIO-VIDEO**

Komputery i Akcesoria
Stanisław Kujawa

ul. Kilińskiego 18
06-230 Różan
tel. sklep 7669-134
tel. serwis 7679-006
kom. 0-501-399-096
e-mail: stanislaw.kujawa@xf.wp.pl



Dzień Dziecka



fot.kruszewski

Burzliwa komisja różańskiej Rady Miejskiej Oświata na tapecie

We czwartek, 17 kwietnia br. różańscy rajcy obradowali na Komisji Oświaty, Kultury, Zdrowia i Sportu. Radnych podzieliła sprawa likwidacji Zespołu Obsługi Ekonomiczno-Administracyjnej Szkół i Przedszkola oraz zbliżyła, jak się zdaje, ograniczenia godzin ponadwymiarowych nauczycieli w dwóch szkołach, podstawowej i gimnazjum.

Porządek obrad czwartkowej komisji przewidywał w zasadzie dwa punkty: debatę nad projektem uchwały w sprawie likwidacji Zespołu Obsługi Ekonomiczno - Administracyjnej Szkół i Przedszkola oraz analizę stanu godzin ponadwymiarowych w Publicznej Szkole Podstawowej i Publicznym Gimnazjum w Różanie.

Temat pierwszy wywołał burzliwą, niekoniernie merytoryczną dyskusję nad sensem utrzymywania ZOEASiP, w którym prym wiodł Dyrektor, jako niestrudzony obrońca swojej firmy. Zezwolenie kosztów funkcjonowania Zespołu przedstawione przez Burmistrza Gminy nie przekonało wszystkich radnych, co do sensu jego finansowania, dało natomiast podstawy do dyskusji nad koniecznością zmian organizacyjnych we wspomnianej jednostce. Dyrektor Zespołu przedstawił własne wyliczenia i skierował pod adresem przewodniczącego rady miejskiej zarzut o polityczny podtekst uchwały o likwidacji. Tym samym poddał w wątpliwość oszczędności rządu, co najmniej 100 tys. zł (biorąc pod uwagę pierwotny budżet Zespołu) wynikające z przekazania obsługi finansowo-księgowej szkół do właściwego referatu w urzędzie gminy. Nie bez znaczenia pozostaje fakt lepszej kontroli nad wydatkami w oświacie, które jak się okazało przy okazji analizy godzin ponadwymiarowych wymknęły się spod kontroli samorządu.

cd. na str.2

Gminny Ośrodek Upowszechniania Kultury w Różanie z okazji Dnia Dziecka zorganizował w dniu 1 czerwca na rynku miasta imprezę artystyczną. Rozpoczęła się ona o godz. 17⁰⁰ "Bajką o czarodzieju" w wykonaniu "Teatru Małego" z Częstochowy. Następnie w programie z okazji Dnia Matki wystąpiły dzieci uczęszczające do kółka teatralnego działającego przy GOUK pod kierunkiem pani Małgorzaty Sawickiej. Odbyły się pokazy tańca towarzyskiego w wykonaniu dzieci uczęszczających na zajęcia taneczne organizowane przez GOUK pod kierunkiem instruktorki Śliwowskiej oraz dzieci uczące się, na co dzień w domu kultury gry na instrumentach klawiszowych. Na koniec ze wspólnym show wystąpił duet braci "Bim Bam Bom" z Warszawy. Impreza zakończyła się o godz. 20³⁰.

GOUK w Różanie dziękuje firmie "Victoria" za nieodpłatne zabezpieczenie imprezy. (red)

Referendum unijne w Różanie

W mieście i gminie Różan nie spełniono wymaganej 50% frekwencji. Na ogólną liczbę 3685 uprawnionych w głosowaniu wzięło udział 1814 osób. Daje to 49,22% uprawnionych.

Miasto na TAK

W dwóch obwodach miejskich na ogólną liczbę 2243 uprawnionych głosowało 1240 osoby, a więc 55,28%. Za przystąpieniem do Unii Europejskiej głosowało 887 osób, czyli 71,53% głosujących. Na nie głosowało 344 osoby, czyli 27,74% głosujących. Oddano 9 głosów nieważnych 0,73%.

Wieś nie spełniła frekwencji wyborczej.

W obwodzie wiejskim na ogólną liczbę 1442 uprawnionych głosowało 574 osoby, czyli 39,8%. Za przystąpieniem do Unii Europejskiej głosowało 307 osób, czyli 53,5% głosujących. Na nie głosowało 263 osoby, czyli 45,8% głosujących. Oddano 4 głosy nieważne 0,7%.

red.



w kilku zdaniach jednym temem w kilku

**V Piknik Olimpijski "Warszawa dzieciom"
01.06.2003r.**

Na zaproszenie Polskiego Komitetu Olimpijskiego dzieci i młodzież Publicznej Szkoły Podstawowej, Publicznego Gimnazjum oraz Zespołu Szkół z Różana wzięła udział w V Pikniku Olimpijskim, który odbył się w Parku Agrykoli w Warszawie. Grupa uczestników wraz z nauczycielami brała udział w rozgrywkach tam imprezach sportowych zdobywając nagrody i wyróżnienia. Z zainteresowaniem młodzież oglądała część artystyczną w wykonaniu gwiazd polskiej estrady. Wielu sympatyków mogło zdobyć autografy mistrzów olimpijskich. Młodzież z Różana po raz pierwszy brała udział w tak dużej imprezie kulturalno - sportowej.

LETNI WYPOCZYNEK

UPKS "VICTORIA" Różan organizuje "Sportowe Wakacje" dla dzieci z terenu miasta i gminy Różan uczęszczających do różańskich szkół. W tym roku dzieci będą wypoczywać w Uście nad morzem. Pierwszy turnus odbędzie się w dniach 23.06 - 06.07, a drugi w dniach 07 - 20 lipca. Na każdym z turnusów wypoczywać będzie 90 dzieci wraz z opiekunami - nauczycielami różańskich szkół. Koszty pobytu pokryje samorząd gminy Różan, Polski Związek Tenisa Stołowego i rodzice.

A. Wasielewski

Komisja Oświaty Kultury Zdrowia i Sportu w dniu 29.05.2003r. ustaliła 5% dodatek motywacyjny dla nauczycieli, wyłoniła kandydatów w osobach Jerzego Peplowskiego i Pawła Reszko do komisji konkursowej, której zadaniem będzie wyłonienie kandydata na stanowisko dyrektora szkoły podstawowej w Różanie. Ponadto dyskutowano nad tematem letniego wypoczynku grupy 180 dzieci, które wyjadą na wakacje do Ustki nad morzem oraz zobligowała dyr. Publicznej Szkoły Podstawowej do rozważenia możliwości wprowadzenia nauki języka angielskiego, na co rada przeznaczyła by dodatkowe środki.

(red)

**Dni Różana
16 - 17 sierpnia**

Zainteresowanych prosimy o kontakt z organizatorem.

Gminny Ośrodek
Upowszechniania Kultury
06-230 Różan, ul. Mickiewicza 1
dkrozan@poczta.onet.pl

**Burzliwa komisja różańskiej Rady Miejskiej
Oświata na tapecie**

Ponad półtoragodzinną wymianę zdań i argumentów, liczb i algorytmów, podstaw prawnych i politycznych, koligacji i konotacji, nazwisk i imion pozwoliła na przyjęcie projektu uchwały o likwidacji Zespołu Obsługi Ekonomiczno-Administracyjnej Szkół i Przedszkola w Różanie i skierowanie go pod obrady Rady Miejskiej. Sześcioro radnych głosowało za, trzech było przeciwnych dwóch wstrzymało się od głosu. ZNP tym razem nie interweniował, ciekawe na jak długo.

Wzorem innych jednostek samorządu terytorialnego, który to wzór opisywał chociażby Tygodnik Ostrołęcki w kolejnym punkcie obrad Komisja Oświaty, Kultury, Zdrowia i Sportu zajęła się analizą ilości i sposobu wykorzystania godzin nadwymiarowych przypadających na nauczycieli różańskich szkół. Dyrektor szkoły podstawowej pomimo istnienia 80 takich godzin w swojej jednostce nie widział sposobu na zatrudnienie dodatkowych nauczycieli, sugerując jednocześnie, że wraz z rozpoczęciem nowego roku szkolnego i brakiem jednego z oddziałów sytuacja dla już pracujących pedagogów stanie się dramatyczna. W mniej apokaliptycznym tonie, bo przy połowie godzin nadwymiarowych w odniesieniu do szkoły podstawowej wypowiadała się dyrektor gimnazjum. Niestety, ale również nie dając szans na zatrudnienie nowych nauczycieli. O co tak naprawdę idzie? Otóż gmina dokłada do budżetu oświaty na same godziny nadwymiarowo 190 tys. zł. Stosując rozumowanie czysto matematyczne kwota taka wystarczyłaby na zatrudnienie 6 nauczycieli, a tym samym wydatnie zmalałoby bezrobocie wśród młodych wykształconych pedagogów. W chwili obecnej średnia nauczycielska płaca w Różanie to ponad 2 tys. zł, średnia a więc zarówno nauczyciela kontraktowego, jak i dyplomowanego. Tych ostatnich jest stosunkowo niewiele więc wnioski nasuwają się same. "Najlepsi" osiągają wyniki o wiele wyższe, właśnie dzięki godzinom nadwymiarowym. Analizę zakończono głosowaniem zobowiązującym dyrektorów do minimalizowania nierzadkich godzin w tworzonych na rok szkolny arkuszach organizacyjnych i szukaniem możliwości zatrudnienia nowych nauczycieli. Przy okazji pojawił się głos, żeby nie zapominać o tym, co najistotniejsze. Interesie uczniów.

SYB.

Artykuł ukazał się w Nr 9(83) dwutygodnika samorządowego "Ziemia Makowska" 24.04.2003r. W dniu 28 kwietnia 2003r. Rada Miejska przyjęła uchwałę o likwidacji ZO-EASiP. Faktyczna likwidacja jednostki nastąpi 30 czerwca. Obowiązki związane z obsługą finansową szkół i przedszkola ma pełnić referat księgowy w urzędzie gminy. (red.)

DZIEŃ "DRZWI OTWARTYCH"

W dniu 25 kwietnia 2003 roku w Zespole Szkół w Różanie został zorganizowany Dzień "Drzwi Otwartych", na który zaproszono młodzież klas III z Publicznego Gimnazjum w Różanie wraz z wychowawcami. Celem tego spotkania była promocja szkoły średniej jako potencjalnego miejsca dalszej nauki dla absolwentów PG.

Spotkanie rozpoczęło o godzinie 10:00 w sali gimnastycznej. Uczniowie Zespołu Szkół powitali przybyłych gości i w telegraficznym skrócie przedstawili, jak wygląda organizacja procesów edukacyjnych szkoły widziana oczami społeczności uczniowskiej. Następnie głos zabrała pani dyrektor mgr Ilona Chmielewska, która przedstawiła przybyłym zasady naboru kandydatów na I rok nauki do Zespołu Szkół, opowiedziała o panujących tu zwyczajach i atmosferze, kończąc zaś, zaprosiła wszystkich bardzo serdecznie do kontynuowania nauki właśnie w tej szkole.

Kolejnym punktem spotkania była prezentacja poszczególnych organizacji działających w Zespole Szkół oraz ich programów aktywności uczniowskiej. Zaprezentowały się takie organizacje jak:

1. Samorząd Uczniowski - opiekun mgr Jolanta Świerczewska,



2. PCK - opiekun mgr Maria Czartoryska,
 3. LOP - opiekun mgr Wioletta Reszko,
 4. Kółko recytatorskie - opiekun mgr Melania Biernacka,
 5. Szkolny Klub Sportowy „TECHNIK” - opiekunowie mgr Andrzej Komsta i mgr Artur Bujnowski
 6. Kółko krawieckie - opiekun mgr Elżbieta Żelazińska,
 7. Szkolny Klub Europejski - opiekun mgr Ewa Chojnowska
 8. Kółko biblioteczne - opiekun mgr Anna Olkowska,
 9. Świetlica szkolna - opiekun mgr Grażyna Rawa,
- Ostatnim etapem prezentacji była wycieczka po szkole, którą poprowadził wice dyrektor do spraw wychowawczych - mgr Adam Szczesik. Promocja Zespołu Szkół cieszyła się wśród uczniów zainteresowaniem, dlatego też postanowiono odwiedzić inne szkoły gimnazjalne. Delegacja Młodzieży wraz z opiekunami udała się do takich miejscowości jak: Młynarze, Rzewnie, Kunin, Pasieki, Czerwonka, Goworowo, Wąsewo.

Ewa Chojnowska

W roku szkolnym 2003/2004 w Zespole Szkół w Różanie planowane są następujące kierunki kształcenia:

LICEUM OGÓLNOKSZTAŁCĄCE - profil ogólny
 LICEUM PROFILOWANE o profilach: - ekonomiczno-administracyjny, - zarządzanie informacją,
 TECHNIKUM MECHANICZNE - technik mechanizacji rolnictwa,
 TECHNIKUM EKONOMICZNE - finanse i rachunkowość,
 ZASADNICZA SZKOŁA ZAWODOWA - mechanik pojazdów samochodowych, - krawiec, -wielozawodowa,
 SZKOŁY DLA DOROSŁYCH - Liceum Ogólnokształcące dla Dorosłych - Technikum Zawodowe dla Dorosłych w zawodzie krawiectwo damskie oraz obsługa i naprawa pojazdów samochodowych.
 Szkoła realizuje naukę trzech języków obcych: angielski, niemiecki, rosyjski, w tym jeden jako kontynuacja po gimnazjum.

ZMIANY W POLICJI

Od 1 kwietnia 2003 roku w Różanie ma swoją siedzibę Posterunek Policji, który powstał w miejsce wcześniej funkcjonującego Rewiru Dzielnicy wchodzącego w skład Sekcji Prewencji i Ruchu Drogowego. Właściwość terytorialna nie uległa zmianie, to znaczy zasięg działania posterunku obejmuje trzy gminy: Różan, Młynarze i Rzewnie. Zmianie uległy zakres organizacyjny, zakres odpowiedzialności i stan etatowy.

Posterunek jest samodzielną komórką organizacyjną podległą bezpośrednio pod Komendanta Powiatowego Policji w Makowie Maz. Zadanie realizowane przez funkcjonariuszy obejmują całe spektrum działań policyjnych począwszy od działań zapobiegających przestępstwom - tak zwanej prewencji, działań realizowanych przez dzielnicowych, po czynności wykrywcze związane z zaistniałymi na terenie posterunku zdarzeniami kryminalnymi. Działania funkcjonariuszy Posterunku w Różanie uzupełniane są przez działania funkcjonariuszy Sekcji Ruchu Drogowego oraz przez funkcjonariuszy Sekcji Kryminalnej przy zdarzeniach drogowych i zdarzeniach kryminalnych o dużym ciężarze gatunkowym, jak na przykład zabójstwa, rozboje z użyciem broni lub innych niebezpiecznych narzędzi, gwałtów, przestępstw narkotykowych. Dodatkowo do obsługi zdarzeń kryminalnych na miejsca przestępstw ze stanu Sekcji Kryminalnej kierowany jest technik kryminalistyki do zabezpieczenia śladów.

Wszystkie wymienione zadania Posterunku Policji w Różanie realizuje w składzie dziesięcioosobowym. Kierownik Posterunku - asp. Jerzy Długołęcki dysponuje dziewięcioma funkcjonariuszami: trzema dzielnicowymi, dwoma funkcjonariuszami śledczymi, czterema funkcjonariuszami prewencji.

Dzielnicowi realizują swoje zadania na terenie poszczególnych gmin. Mł. asp. Marek Złotkowski jest dzielnicowym na terenie Miasta i Gminy Różan; sierż. szt. Krzysztof Stolarski jest dzielnicowym na terenie gminy Młynarze; sierż. szt. Roman Opacki jest dzielnicowym na terenie gminy Rzewnie.

TURNIEJ

Wielkie podniecenie i emocje towarzyszyły w dniu 23.05.2003 r. dzieciom uczęszczającym na zajęcia taneczne do GOUK w Różanie, prowadzone przez p. Śliwowską z Ostrołęki, podczas wyjazdu na „III Międzyszkolny Turniej Tańca Towarzyskiego o Puchar Dyrektora Szkoły nr 10 w Ostrołęce”. Wyjazd nastąpił o godz. 15.30 z placu przed biblioteką. Biały bus zawiózł nas do Szkoły Podstawowej nr 10 w Ostrołęce, a tam młode pary taneczne, jedne w pięknych strojach, inne ubrane klasycznie zawzięcie ćwiczyły przed występem.

Ogólnie wystąpiło 36 par z różnych klas i szkół ze Szkoły Podstawowej nr 1 w Ostrołęce, nr 2, nr 4, nr 6 z Zespołu Szkół nr 7 i nr 8 również z Ostrołęki, Publicznego Gimnazjum z Różana, Publicznej Szkoły Podstawowej z Różana, szkoły podstawowej z Rzekunia oraz 4 pary z jednego z ostrołęckich przedszkoli.

Uczestnicy turnieju w osobach: Świderska Daria, Złotkowska Joanna, Lalak Klaudia, Napiórkowska Jolanta, Bańska Sylwia, Oślizło Anna, Oślizło Marta, Wróblewski Karol, Szatanek Bogdan, Mizerek Paweł, Musierowicz Paweł, Podlasin Dominik zostali podzieleni wraz z innymi na poszczególne grupy wiekowe. Każda z grup miała do odtąnczenia m.in. walca, sambę, rock and rolla, cha-chę. Wysiłki taneczne oceniali fachowcy z Warszawy, Białegostoku, Kielc i Ostrołęki, a prowadzącą turniej była p. Śliwowska.

Turniej otworzyła dyrektorka Szkoły Podstawowej nr 10 w Ostrołęce, życząc parom tanecznym sukcesów.

Zmagania turniejowe rozpoczęły dzieci z przedszkola, dumnie, choć czasem mylący kroki, zaczęły przemierzać ogromną jak na ich wiek i wzrost salę, następnie występowały kolejne grupy taneczne mający do zaprezentowania poszczególne tańce. Podniecenie widoczne było nie tylko wśród uczestników, ale jeszcze większe wśród mam, babć, cioc, tatusiów itd.

Nasze dzieciaki przywozły z turnieju dwa medale: srebrny dla pary - Daria Świdarka i Mizerek Paweł, drugi brązowy wywalczyła para -Anna Oślizło i Karol Wróblewski. Wszystkie dzieci otrzymały oprócz tego dyplomy i pamiątkowe upominki. Rozluźnienie nastąpiło podczas powrotu do domu, kiedy to jedne dzieci były szczęśliwe ze zdobytych nagród, inne musiały zadowolić się tylko nagrodami pocieszenia, ale najważniejsze chyba jest to, że w rozmowach dzieci można było usłyszeć słowa pochwały dla swoich rywali, z którymi przyszło im się zmagać. Potrafili ocenić swoje możliwości, popełnione błędy, porównać czas spędzony na ćwiczeniach "tych dobrych", a swój czas poświęcony nauce tańca prowadzonego w GOUK.

Takie wyjazdy są konieczne. Dają nie tylko możliwość pożytecznego spędzenia czasu, ale również i możliwość zobaczenia siebie oczami innych.



3 maja w Różanie



3 maja Gminny Ośrodek Upowszechniania Kultury w Różanie przygotował na pl. Obrońców Różana wieczór estradowy. Niestety zła pogoda uniemożliwiła zabawę na wolnym powietrzu. Całość imprezy, mimo prób rozstawienia sprzętu nagłaśniającego na rynku miasta, odbyła się w sali widowiskowej GOUK. Nie było to dobre rozwiązanie, gdyż sala nie remontowana całe lata, nie jest już najlepszym miejscem na tego typu imprezy. Ale innej nie ma. Całość już tradycyjnie rozpoczęły występy zespołów działających przy Gminnym Ośrodku Upowszechniania Kultury z Różana. Wystąpiły dzieci i młodzież uczące się tańca towarzyskiego, następnie zespoły wokalne i muzyczne. Gwiazdami wieczoru był kabaret "Długi" i zespół "Salsa" oraz grający do tańca różański "Nixon". Przy muzyce bawiono się do północy.

(red.)

fot.kruszewski



III OTWARTY KONKURS RECYTATORSKI "RÓŻAŃSKIMI ŚCIEŻKAMI"

W dniu 15.04.2003 r. o godz. 12.00 w sali widowiskowej GOUK w Różanie odbył się III OTWARTY KONKURS RECYTATORSKI "RÓŻAŃSKIMI ŚCIEŻKAMI" TWÓRCZOŚCI MARII PAWLIKOWSKIEJ - JASNORZEWSKIEJ.

Głównym organizatorem konkursu był GOUK w Różanie przy współudziale nauczycielki języka polskiego z Publicznej Szkoły Podstawowej pani Małgorzaty Sawickiej.

W konkursie udział wzięło ogółem 42 uczniów ze szkół: szkoła podstawowa w Czarnowie - 4 uczestników z opiekunką Marzeną Chełchowską, szkoła podstawowa w Rzewniu - 8 uczestników z opiekunem Stanisławem Mieleczarkiem, szkoła podstawowa w Młynarzach - 4 uczestników - opiekunka Wioletta Opechowska, szkoła podstawowa w Różanie - 19 uczestników - opiekunka Małgorzata Sawicka, Publiczne Gimnazjum w Różanie - 6 uczestników - opiekunka Małgorzata Sławińska.

Jury w składzie: przewodnicząca - Elżbieta Suchecka bibliotekarka z GBP w Młynarzach, członkowie - Joanna Brzuzy nauczycielka języka polskiego ze szkoły podstawowej w Różanie, Małgorzata Sławińska nauczycielka i bibliotekarka z Publicznego Gimnazjum w Różanie, Bożena E. Biedrzycka bibliotekarka z GOUK w Różanie - przyznało nagrody w dwóch kategoriach Gimnazjum i Szkoły Podstawowe. Ze względu, iż w konkursie startowały uczniowie tylko z Publicznego Gimnazjum w Różanie nagrodzeni zostali następujący uczniowie tejże szkoły:

I miejsce - Milena Załęska

II miejsce - Paulina Napiórkowska

III miejsce - Anna Kuflikowska

Wyróżniona została Aleksandra Kujawa

Szkoły Podstawowe

I miejsce - Katarzyna Sawicka Różan

II miejsce - Aleksandra Majewska - Różan

III miejsce - Magdalena Osłowska - Różan

Wyróżniono

Adam Surma - Różan

Kamil Załęski - Różan

Paulina Zabielska - Młynarze

Sylwia Bagińska - Różan

Jan Jankowski - Różan

Tomasz Kaczmarczyk - Czarnowo

Zwycięzcy głównych miejsc otrzymali nagrody książkowe, a były to w przeważającej ilości różnego rodzaju słowniki. Osoby wyróżnione nagrodzono książkami z literatury pięknej, zaś wszyscy ci, którzy nie zajęli żadnego miejsca otrzymali drobne upominki (notesy oraz długopisy).

Trudno było oceniać tak liczną grupę uczestników tegoż konkursu. Każdy z nich przygotowywał się jak umiał najlepiej, a i tak niejednego z nich „zżerała” ogromna trema. Myślę, iż tegoroczny III już Konkurs Recytatorski nie będzie ostatnim, że w następnych latach spotkamy się po raz kolejny i zaprosimy do udziału jeszcze większą ilość szkół, aby tym samym takie spotkania w Różanie stały się tradycją. Warto jest propagować takie konkursy. Poprzez poezję uwrażliwiamy młodych ludzi, którzy za kilka lat wkroczą w dorosłe życie i będą je przeżywać tak, jak my ich tego teraz nauczamy.



Zwycięzcy głównych miejsc otrzymali nagrody książkowe, a były to w przeważającej ilości różnego rodzaju słowniki. Osoby wyróżnione nagrodzono książkami z literatury pięknej, zaś wszyscy ci, którzy nie zajęli żadnego miejsca otrzymali drobne upominki (notesy oraz długopisy).

TURNIEJ RODZIN

Po raz trzeci zorganizowano Turniej Rodzin w Publicznej Szkole Podstawowej w Różanie. W konkursie wzięło udział pięć rodzin: rodzina Państwa Kotów, Kruzszewskich, Chełstowskich, Osowieckich i Janyszko. Wszyscy uczestnicy bardzo dobrze się bawili i otrzymali nagrody, które ufundowali: Bank Spółdzielczy Różan, Gminna Komisja do Spraw Rozwiązywania Problemów Alkoholowych oraz Komitet Rodzicielski. Cały program przygotowany i przeprowadzony został przez Panię: Dorotę Pauszek-Trzeciak i Barbarę Rusinek. Uczestnicy zmagali się w konkurencjach sportowych, kulinarnych, muzyczno-wokalnych, a także nie zabrakło zadań dotyczących Unii Europejskiej. W generalnej punktacji wygrała rodzina Państwa Osowieckich.

Podczas turnieju z programem muzycznym wystąpiły dzieci ze szkoły podstawowej w Różanie oraz umiejętności tańca towarzyskiego zaprezentowały dzieci z kółka tanecznego Gminnego Ośrodka Upowszechniania Kultury.



W 10 rocznicę

30 maja 2003 r. o godzinie 9:00 w Szkole Podstawowej w Różanie odbyło się uroczyste spotkanie upamiętniające twórczość Wacława Lipowskiego miejscowego poety i muzykanta. W uroczystości udział wzięła żona Henryka Lipowska oraz córka Halina Mróz zmarłego 1 listopada 1993 r. twórcy. W trakcie spotkania odbył się konkurs wiedzy o twórczości i życiu poety, recytowano Jego wiersze, tańczono przy archiwalnych nagraniach muzyka. Ogłoszono wyniki konkursu plastycznego, do którego inspiracją była muzyka poety oraz zaprezentowano wymyślone przez uczniów legendy o Różanie, Prycanowie, Chrzczonkach i Dyszobabie w oparciu o wiersz W. Lipowskiego pt. "Dąb samotnik". Organizatorami spotkania byli nauczyciele szkoły podstawowej: Hanna Łozińska-Rybacka, Hanna Duda, Aneta Ciszowska.



Na pewno warto brać udział w takich konkursach

Rozmowa z Marcinem Wasielewskim, uczniem III klasy Gimnazjum w Różaniu, który został laureatem Wojewódzkiego Konkursu Historycznego i nauczycielem historii mgr Krzysztofem Złotkowskim.

■ *Chyba już wszystkich Twoich kolegów obiegra wiadomość, że jesteś laureatem konkursu historycznego. Opowiedz jak to było, jak się przygotowywałeś?*

Marcin Wasielewski - Najpierw był etap szkolny. Polegał na napisaniu rozprawki historycznej. Później były eliminacje w Ostrołęce, które odbyły się w formie testu, no i ten ostatni etap w Warszawie, gdzie już byli wyłonieni laureaci. Tam też był test oraz ustna prezentacja wybranej przez ucznia postaci historycznej. To był ściśle określony okres historyczny. Postacie też były podane, trzeba było wybrać jedną z tych postaci, zaprezentować tą postać np. wykonać jej portret czy model wynalazku.

■ *Co ty wykonałeś?*

M.W. - Portret Marii Skłodowskiej - Curie.

■ *Rozumiem, że pan Krzysztof namówił cię do tego.*

M.W. - Do szkolnego etapu to nawet się nie zgłosiłem, dopiero za namową pana Złotkowskiego postanowiłem spróbować.

■ *Czy było trudno?*

M.W. - Zadania nie były takie trudne, bardziej na inteligencję, na zrozumienie. Wielu rzeczy można było się domyśleć np. w pierwszym pytaniu zawarta była odpowiedź na pytanie dziesiąte.

■ *Ile czasu trwały kolejne etapy konkursu?*

M.W. - Portret trzeba było zawieźć do Warszawy gotowy. Test w Ostrołęce i w Warszawie trwał 90 min. Ustna prezentacja, właściwie każdy mógł odpowiedzieć, ile chce, tylko że panie które tam siedziały w pewnym momencie dziękowały, kiedy wiedziały, że ktoś umie.

■ *Wiemy wszyscy, że jesteś dobrym uczniem. Jak sobie radzisz, jak znajdujesz czas, ile czasu poświęcasz nauce?*

M.W. - Aż cały czas się nie uczę, jednak dużo czasu poświęcam na naukę.

■ *Jak spędzasz wolny czas?*

M.W. - Czytam i telewizja - to są główne moje zajęcia w czasie wolnym.

■ *Gdzie chciałbyś się uczyć?*

M.W. - W Ostrołęce, w III Liceum Ogólnokształcącym o profilu humanistycznym. Przede wszystkim ze względu na to, że uczy się tam moja siostra.

■ *Chciałabym, żebyśmy pobawili się w magów. Jak myślisz - za dziesięć lat, co będziesz robić, kim będziesz?*

M.W. - Na pewno wiąże to z naukami humanistycznymi, ścisłych nie lubię. Myślę nad historią albo dziennikarstwem. Wielu ludzi mówi, że w takich przypadkach to prawo, ale mnie to nie pociąga.

■ *W jakich konkursach brałeś wcześniej udział i z jakim wynikiem?*

M.W. - Oprócz tego konkursu historycznego, brałem udział w konkursie z fizyki, eliminacje szkolne przeszedłem - skończyłem na etapie w Ostrołęce. W tym roku była ogólnopolska olimpiada "Wiedzy o zdrowiu i stylu życia" i zająłem w etapie powiatowym w Makowie trzecie miejsce.

■ *Gdybyś mógł dodać coś od siebie to, co by to było?*

M.W. - Mogę doradzić osobom, które teraz chodzą do drugiej klasy gimnazjum - warto brać udział w takich konkursach. Nie chodzi o rozgłos, szum. Dla mnie było najważniejsze to, że nie musiałem zdawać egzaminów humanistycznych.

■ *Z czego korzystałeś w przygotowaniach do konkursu?*

M.W. - Z księgozbioru Publicznej Biblioteki w Różaniu, a w szczególności z książki "Boże igrzysko" Nornana Daviesa. Może nie całej, ale czytałem rozdziały poświęcone temu okresowi, którego dotyczył ten konkurs historyczny.

■ *Jaki okres najbardziej interesuje cię w historii, jaki najbardziej lubisz?*

M.W. - Początek XX wieku i starożytność.

■ *Jak zareagowali rodzice, kiedy dowiedzieli się, że zająłeś drugie miejsce w konkursie?*

M.W. - Na pewno byli ze mnie dumni, była pochwała.

■ *Zapewne była jakaś dodatkowa nagroda?*

M.W. - Szykuje się dopiero, chociaż już trochę dostałem.

■ *Od jak dawna pan uczy historii?*

Krzysztof Złotkowski: Uczę 10 rok.

■ *Cały czas historii?*

K.Z. - Historii i geografii - mam skończone dwa fakultety.

■ *Czy u pana w rodzinie ktoś jest nauczycielem?*

K.Z. - Moja babcia była nauczycielką, moja chrzestna była dyrektorką żłobka, mój wujek jest nauczycielem sztuki. Dziadek był dyrektorem szkoły - to ze strony mamy, a ze strony taty raczej nie.

■ *Czy w naszej szkole uczy pan od początku?*

K.Z. - Nie, uczyłem w Kołakach, w Dzbędu i w Różaniu - najpierw w podstawówce, teraz w gimnazjum.

■ *Jak pan wspomina swoich nauczycieli?*

K.Z. - Dla mnie wzorem nauczyciela, jakiego chyba nigdy nie doścignę była pani Elżbieta Chrzanowska, która miała dobre podejście do dzieci, ogromną cierpliwość. To wzór niedościgniony.



fot. J. Chojnowski

■ *Kto u pana zaszczepił chęć nauki historii?*

K.Z. - Już od małego zacząłem się interesować historią i przede wszystkim muszę podziękować swojemu bratu Markowi. On mnie zaraził historią. Jako dzieciak niszczyłem mu książki z historii. Zawsze lubiłem je przeglądać i od tego się zaczęło.

■ *To na pana tak wpłynęło?*

K.Z. - Na początku on mi tłumaczył, a oprócz tego lubiłem też słuchać, jak tata opowiada o dawnych czasach Różana.

■ *Teraz zapewne nie chciałby pan zmienić zawodu?*

K.Z. - To jest dla mnie konik. To nie jest tak, że ja muszę się tego uczyć, ja po prostu to lubię, np. innych książek nie czytam, może od czasu do czasu dwie lub trzy powieści w ciągu roku, a reszta to książki historyczne i geograficzne.

■ *Jaki okres w historii uważa pan za najciekawszy?*

K.Z. - Najbardziej ulubiony? Szczerze? Chyba wszystko jak leci. Moim zdaniem, w każdym okresie można znaleźć coś naprawdę bardzo ciekawego. Nie ma tak, żebym dzielił historię na jakieś etapy. Ja uwielbiam wszystko - począwszy od archeologii, a skończywszy na tym, co się dzisiaj dzieje w naszej ojczyźnie.

■ *Czy mógłby pan porównać młodzież, którą uczył pan na początku swej pracy z dzisiejszą młodzieżą?*

K.Z. - Różnią się od siebie bardzo. Ja uczyłem waszą klasę (dotyczy rozmówcy), pracowało nam się wspaniale. Przypomnij sobie, że zabieraliście głos na lekcji, była ciągła rozmowa, a teraz -

no może nie od wszystkich, ale - od niektórych dzieci trzeba wymusić jakieś wiadomości, o zainteresowanie przedmiotem jest trudno. Oni są zainteresowani czymś innym, niż pogłębianiem wiedzy, bo ucząc to oni się uczą, ale żeby pogłębić swoją wiedzę jeszcze bardziej - to nie.

■ *Czy większość dzieci jest takich?*

K.Z. - Nie! Są dzieci, które chcą, interesują się, takim przykładem jest Marcin. On zadaje pytania, on chce poszerzać swoje wiadomości, ale to nie tylko Marcin. W jego klasie jest bardzo dużo takich osób, w drugich, w pierwszych klasach też są osoby, które chcą się uczyć.

■ *Ale mimo wszystko mniej?*

K.Z. - Może inaczej. Nie wiem, dlaczego, ale dzieci jakby mniej wierzą - może to jest spowodowane sytuacją panującą w naszym kraju - że własną pracą mogą do czegoś dojść. Właśnie ciężką pracą, nauką można do czegoś dojść, a nie tylko kombinatorstwem. Oni ciągle słyszą o różnych aferach - Lwa Rywina, zbożowa itp. Po co im nauka - tak sobie prawdopodobnie młody człowiek myśli - jak ja mogę coś zakombinować.

■ *Czy tylko Marcin był z tej klasy wytypowany do konkursu?*

K.Z. - Z tej klasy tylko on. To było na takiej zasadzie, że poprosiłem go, aby wziął udział w konkursie. Nie był zbyt chętny, ale w końcu się zdecydował. Udział wzięli uczniowie z drugich klas, ale rozprawka im nie wyszła. Marcin - przeszedł, później był etap rejonowy.

■ *Czy był pan z Marcinem na wszystkich etapach konkursu?*

K.Z. - Byłem z nim na każdym etapie konkursu - na szkolnym, rejonowym i na wojewódzkim. Na rejonowym przy okazji sprawdzałem prace uczniów, ale żeby było jasne, nie sprawdzałem akurat jego pracy, bo jego pracę sprawdzał przewodniczący komisji. Aż się zdziwiłem, gdy dowiedziałem się, że uzyskał tak dużo punktów. Najbardziej mnie poruszyło to, że inne szkoły powysyłały po wielu uczniów, a Marcin był jeden jedyny ze szkoły od nas. Inni odpadali całymi grupami, a Marcin przeszedł.

■ *Co pan czuł, gdy Marcin zajął tak wysokie miejsce?*

K.Z. - Czułem przede wszystkim dumę i zadowolenie, że jednak moja praca nie poszła na darmo. To tyle: dumę i zadowolenie.

■ *Czy miało znaczenie to, że to właśnie pan namówił go do wzięcia udziału w tym konkursie?*

K.Z. - To przede wszystkim jego praca. Jeśli dziecko się nie chce nauczyć, to nawet bym mógł 24 godziny na dobę mu opowiadać o historii, to on się nie nauczy, po prostu się wyłączy.

■ *Czy pracował pan z Marcinem poza szkołą?*

K.Z. - Na lekcjach, na przerwach i na różnych spotkaniach rozmawialiśmy o tym, co go frapowało. To nie była praca tylko w tym okresie przygotowującym go do konkursu. Ja go uczę od pierwszej klasy, a teraz mamy trzecią. Zawsze się zatrzymywał, gdy przerabialiśmy jakiś okres i gdy coś go zainteresowało, to tłumaczyłem. Chciał pogłębiać swoją wiedzę, podsuwałem mu lektury. U mnie ani razu nie zszedł poniżej 5.

■ *Teraz zadam pytanie takie jak Marcinowi. Za dziesięć lat, co pan mu wróży panie Krzysiu? Czy jego marzenia spełnią się?*

K.Z. - Znając go, on nie daje się zwariować. Nie jest dzieckiem, które poddaje się wpływowi ludzi, w tym niekorzystnym znaczeniu tego słowa. Wróżyć mu naprawdę duży sukces, choć czeka go jeszcze dużo pracy, jest rozsądny i chce się uczyć. To nie tylko, że jest inteligentnym dzieckiem i łapie w mig, co do niego się powie, bądź co wyczyta, ale on po prostu sięga po książki, po czasopisma i poszerza swoją wiedzę.

■ *Pani Ewa już zadała Marcinowi pytanie, co będzie robić za dziesięć lat teraz przychodzi kolej na pana odpowiedź. Co będzie pan robić za dziesięć lat?*

K.Z. - Emerytem na pewno nie będę. Prawdopodobnie będę uczyć.

■ *I zapewne w Różanie, nie w Ostrołęce?*

K.Z. - Stwierdzam tylko, że jednak w dużych szkołach, nawet imion uczniów się nie zna. Ja wiele razy byłem w dużych szkołach, to jest dla mnie przerażające. Mniejsze szkoły - nie małe - są bardziej przyjazne dziecku. Można zbudować większą atmosferę zrozumienia i współpracy itp. W dużych szkołach człowiek staje się anonimowy. I jak na razie nigdzie się nie wybieram.

Rozmowę przeprowadziły:
Bożena Biedrzycka i Agnieszka Osłowska

cd.ze str.2

ZMIANY W POLICJI

Zadania prewencyjne realizowane na terenie Miasta i Gminy Różan są dodatkowo uzupełniane w ramach służb prewencyjnych zakupionych w ramach porozumienia zawartego pomiędzy Burmistrzem Miasta Różana i Komendantem Powiatowym Policji w Makowie Maz. Według zawartego porozumienia na terenie gminy Różan w miesiącach maj - wrzesień 2003 zorganizowanych zostanie około 50 służb prewencyjnych. Służby te planowane będą zgodnie z występującymi zagrożeniami, ale nie powinno ich zabraknąć zwłaszcza w sobotnie wieczory. Zadania dla tych służb to utrzymanie porządku i ładu publicznego ze szczególnym zwróceniem uwagi na wykroczenia chuligańskie, spożywanie alkoholu w miejscach niedozwolonych, przeciwdziałanie kradzieżom i włamaniom.

Działania Posterunku Policji w Różanie nastawione są na zabezpieczenie podległego terenu przed kradzieżami i włamaniami. Realizowane zadania odniosły już efekty. Funkcjonariusze Posterunku Policji w Różanie w dniu 12 maja br. na terenie gminy Młynarze na drodze krajowej nr 61 dokonali zatrzymania samochodu osobowego marki Polonez, którym poruszało się dwóch mężczyzn z terenu miasta Warszawy. Wymienieni w samochodzie posiadali przedmioty pochodzące z włamań do sklepu spożywczego, biura gminnej spółdzielni oraz do gabinetu stomatologicznego dokonanych na terenie miejscowości Kadzidło.

W dniu 19 maja br. dokonali ujawnienia przedmiotów pochodzących z włamań do domków letniskowych na terenie miejscowości Orłowo. Zabezpieczyli między innymi kosiarki do trawy, grzejniki aluminiowe, butle gazowe, telewizor oraz szereg innych przedmiotów. W wyniku wcześniej prowadzonych czynności ustalili sprawcę włamań, mieszkańca gminy Szelków, zaś w miejscu jego zamieszkania ujawnili maszynę stolarską, mikrofalę, meble wiklinowe oraz inne przedmioty pochodzące z włamań do domków letniskowych na terenie gmin Rzewnie i Szelków.

Według tworzącego nową strukturę Komendanta Powiatowego Policji w Makowie Maz. podinsp. Zbigniewa Skalkowskiego Posterunki Policji dobrze spełniają swoją rolę. Wskazane przykłady w pewnym sensie potwierdzają to założenie. Pytanie - co można jeszcze zrobić, aby Policja w Różanie funkcjonowała lepiej? - kierownictwo Komendy Powiatowej Policji w Makowie Maz. stawia sobie w dalszym ciągu. A co Państwo odpowiedzieliby na to pytanie? Wszelkie propozycje i sugestie proszę kierować do Komendanta Powiatowego Policji w Makowie Maz. lub do Kierownika Posterunku Policji w Różanie.

Rzecznik Prasowy
Komendanta Powiatowego Policji
w Makowie Maz.
nadkom. Paweł Reszko

Red. naczelny - Janusz Chojnowski,
Krzysztof Kruszewski (red.tech) Współpracują: Beata Zygmunt, Jan M. Żytowiecki, Wiesław Łaskarzewski.

e-mail: dkrozan@poczta.onet.pl

Adres redakcji: 06-230 Różan, ul. Mickiewicza 1. Siedziba redakcji i biuro ogłoszeń: 06-230 Różan, ul. Mickiewicza 1, tel. 7669042

Tekstów nie zamawianych redakcja nie zwraca, a także zastrzega sobie prawo ich skracania i zmian. Za treść ogłoszeń red. nie odpowiada.

Wydawca, skład i druk: Gminny Ośrodek Upowszechniania Kultury w Różanie im. Józefa Piłsudskiego.

Turniej Piłki Siatkowej



W dniu 06.04.2003 na Sali gimnastycznej Publicznej Szkoły Podstawowej w Różaniu odbył się II Turniej Piłki Siatkowej o Puchar Burmistrza Gminy Różan.

W turnieju brały udział cztery drużyny: Snickersów, Blockersów, Gimnazjum i Nauczycieli.

Uroczystego otwarcia turnieju dokonał burmistrz Gminy Różan - Jerzy Parciński. W wyniku rywalizacji I miejsce zajęła drużyna Nauczycieli przed drużynami Blockersów, Gimnazjum i Snickersów. Na zakończenie imprezy wręczono puchar oraz nagrody rzeczowe.

Turniej zorganizowany został przez nauczycieli wychowania fizycznego: Roberta Brzuzego, Tomasza Grześkowicza i Artura Grześkowicza. Puchar oraz nagrody rzeczowe ufundował Urząd Gminy Różan.

A.Grześkowicz



Sędzia główny turnieju
Andrzej Komsta

fot. Kruszewski



Taxi
- tanie
- szybko
- bezpiecznie

Radosław Napiórkowski
Tel. kom. 0 602 518 206
tel. dom. 1039796-06-30

Usługi stolarskie
Edward Chojnowski
Różan
ul. Kosciuszki 9a
Tel. 7669027

**SKLEP I SERWIS
TV-SAT-AUDIO-VIDEO**
Komputery i Akcesoria
Stanisław Kujawa

ul. Kilińskiego 18
06-230 Różan
tel. sklep 7669-134
tel. serwis 7679-006
kom. 0-501-399-096
e-mail: stanislaw.kujawa@xl.wp.pl



ŚWIERSZCZ MIESIĘCZNIK

Nr 7-8/2003
cena 1 zł

RÓŻAŃSKI

ISSN 1640-1573
dkrozan@poczta.onet.pl

„Lichy to patriotyzm narodu, który by tylko pochwały znosił..Kazimierz Wyka Dlatego też „róbmy swoje (...) może to coś da? Kto wie? ”

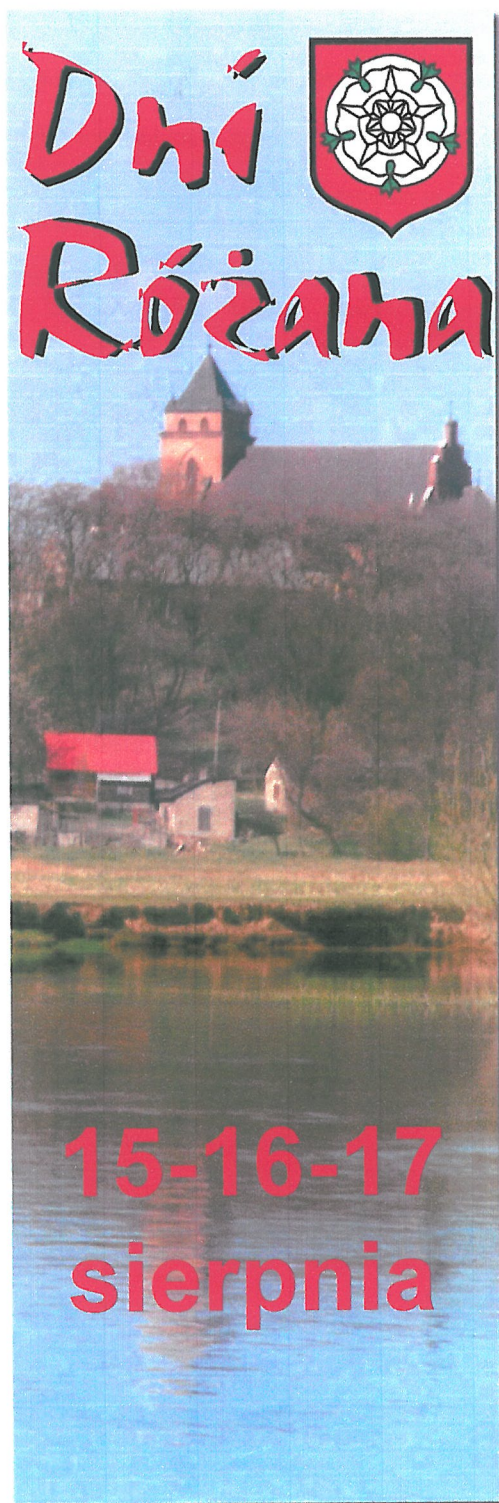

W tym roku trzy dni!

Piątek 15 sierpnia

- 7⁰⁰ - Zawody wędkarskie o Puchar Burmistrza Gminy Różana
- 17⁰⁰ - Otwarcie obchodów Dni Różana
 - Wręczenie nagród i pucharów
 - Koncert RENATY DĄBKOWSKIEJ z zespołem
 - Koncerty zespołów z GOUK
- 20⁰⁰ - BAYERFULL

Sobota 16 sierpnia

- 15⁰⁰ - Loteria fantowa
- 16⁰⁰ - Trójbój siłowy o Puchar Burmistrza Gminy Różana
 - przeciąganie samochodu
 - przetaczanie opony
 - przenoszenie ciężarów
- 19⁰⁰ - BABYLON (przeboje Bony M.)
- Zabawa, pokaz ogni sztucznych

Niedziela 17 sierpnia

- 15⁰⁰ - TIK TAK - program dla dzieci
- 17⁰⁰ - Wasyl Junior i Cygańskie Gwiazdy
- 19⁰⁰ - KON POLSKI - kabaret
- 21⁰⁰ - VOX

Dodatkowo: plac zabaw dla dzieci, daszki piwne itp.

Pl. Obrońców Różana

W dniach 15,16,17 sierpnia ruch na terenie rynku miasta będzie ograniczony. Przepraszamy !

W numerze

- Wywiad z burmistrzem Różana
- Wywiad z sekretarzem Urzędu Gminy
- Z obrad Rady Miejskiej
- Koniec roku i fontanna
- Sportowe wakacje - Ustka 2003
- Przyjaciół szkoły

red.

w kilku zdaniach jednym tchem

8 lipca 2003r. odbyło się posiedzenie Komisji Rozwoju Przestrzennego, Gospodarczego, Finansów, Prawa i Porządku Rady Miejskiej w Róźnie, na którym przedstawiciele Biura Projektowo - Konsultingowego "STOLICA" z Warszawy przedstawili dwie wersje projektu remontu GOUK w Róźnie.

Rada Miejska w Róźnie w dniu 10 lipca 2003r na VII nadzwyczajnej sesji podjęła uchwałę w sprawie studium uwarunkowań i kierunków zagospodarowania przestrzennego Miasta i Gminy Różna.

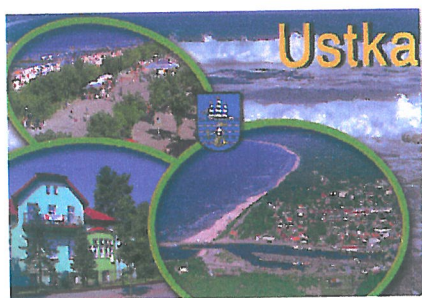

Dziękujemy za pozdrowienia z wakacji! Otrzymałyśmy je od uczniów Publicznej Szkoły Podstawowej i Publicznego Gimnazjum z Róźnie. (red)

Odnowione zostały tzw. "witacze" na rogatkach miasta.

W tym roku przypada 625 lecie nadania praw miejskich dla Róźnie.

Trwają prace porządkowe na terenie starego fortu Nr1. Dwóch pasjonatów chce urządzić tam placówkę muzealną, z nastawieniem na chronienie i prezentowanie pamiątek przeszłości Róźnie i ludzi, którzy z wyboru lub zupełnie przypadkowo związali z nim swe życie. Co ciekawe, nie są oni mieszkańcami naszego miasta. Po blisko trzech latach "walki" z urzędnikami udało im się w roku 2001 wydzierżawić fort - w którym kiedyś mieściły się warsztaty szkolne ZS. "Plany ambitne jak na dwóch "zapaleńców", ale wychodzimy z założenia, że jak ktoś nie wie, że "coś" jest nie do zrobienia, to "to" robi. A My udajemy, że nie wiemy... " - tak piszą na swojej stronie internetowej pod adresem WWW.rozan.phg.pl. Wypada podziękować za to, co robią dla naszego miasta i odpowiedzieć (wiadomo komu), a może by im tak pomóc? (rt)

Urlop zostaje przesunięty na późniejszy termin

Wywiad z burmistrzem Jerzym Parcińskim

Przypomnijmy - Jerzy Parciński jest burmistrzem Gminy Różna od 1999 roku. Ma 57 lat, żonaty, dwie córki. Posiada tytuł mgr inż. rolnictwa, ukończył studia na kierunku administracja i zarządzanie. Pracował w PGR-ach, POM-ach, Wojewódzkim Związku Kółek Rolniczych, a przed objęciem stanowiska burmistrza w Róźnie - w Urzędzie Wojewódzkim w Bydgoszczy.

Ś.R. - W dniu 1.07.2003 r. stanowisko sekretarza Urzędu Gminy w Róźnie po odejściu swojej poprzedniczki objęła Pani Barbara Gawianowska. Co Pana zdaniem zadecydowało o powołaniu Pani Barbary?

J.P. - Pani Barbara posiada odpowiednie wykształcenie, jak również staż pracy w Urzędzie Gminy.

Ś.R. - Wygrał Pan wybory na Burmistrza Gminy Różna już drugą kadencję. Co miało wpływ, na wybór Pana przez społeczeństwo?

J.P. - Nie wiem, co mogło wpłynąć na taki wybór. Wszystko zależało od społeczeństwa.

Ś.R. - W poprzedniej kadencji współpracował Pan z Zarządem. W tej jest tylko Rada. Kiedy pracowało się lepiej?

J.P. - Tak. W poprzedniej kadencji był Zarząd, obecnie pozostała tylko Rada. Praca z Zarządem była o tyle łatwiejsza, że wiele spraw, problemów omawianych było wspólnie, a która wersja jest lepsza, okaże się za jakiś czas.

Ś.R. - Jakie są Pana plany związane z rozwojem miasta i gminy.

J.P. - Jest ich wiele. Najpierw należy zakończyć inwestycje, które są już rozpoczęte. A są to między innymi remont przedszkola, gdzie wymieniana będzie instalacja c.o. z węglowego na olejowe, wstawiane nowe okna, elewacja zewnętrzna budynku, remont szkoły, gdzie dobiega końca wymiana okien, wymiana instalacji elektrycznej, remont posadzek na korytarzu dolnym, budowa hali sportowej i w związku z tym remont ulicy Szkolnej. Remontu wymaga również Dom Kultury. Spośród wielu innych inwestycji już zaplanowanych i rozpoczętych lub czekających na realizację tak w mieście jak i na wsi, chcielibyśmy doprowadzić do finałowych rozmów z dwoma rolnikami z Szyg i Zawad związanymi z wykupem gruntów przeznaczonych pod budowę zalewu.

Staramy się, aby jak najlepiej przygotować zaplecze dla ewentualnych inwestorów. Posiadamy odpowiednie grunty, oświetlenie, sieć wodociągowo-kanalizacyjną. Sprawą niezależną od nas jest jeszcze stworzenie dogodnego dojazdu czyli rozbudowy drogi wiodącej z Warszawy do Róźnie, dzięki czemu chętniej wiele osób zaczęłoby inwestować w budowę zakładów pracy, a tym samym stworzenie miejsc pracy. Zorganizowany system odbioru śmieci stwarza warunki do poprawy estetyki miasta i okolic.

Ś.R. - W naszej gminie jest wielu bezrobotnych, co czyni Urząd Gminy by zmienić ten stan rzeczy?

J.P. - Szukamy pracy poprzez PUP w Makowie i u wykonawców robót wykonywanych na zlecenie Urzędu Gminy. Zatrudniamy również najbardziej potrzebujących, będących w trudnych sytuacjach do pracy w ramach prac interwencyjnych, stażystów. W chwili obecnej zatrudnionych jest 15 osób: w Urzędzie Gminy, Zakładzie Gospodarki Komunalnej, Opiece Społecznej. Z. G. K. i M. zatrudnia ludzi bez pracy na umowę zlecenie przy modernizacji ulic i chodników.

Ś.R. - A co będzie zimą? Będą jakieś etaty dla osób bezrobotnych, oczywiście w ramach wspomnianych prac interwencyjnych?

J.P. - Wszystko zależy od posiadanych funduszy i PUP w Makowie Maz.

Ś.R. - Zbliżają się Dni Róźnie. Czy Pana zdaniem taka impreza jest potrzebna?

J.P. - Moim zdaniem impreza taka jest potrzebna. Stwarza to warunki nie tylko do odpoczynku w wolne od pracy dni, wielu mieszkańców może tylko w taki sposób, nie wyjeżdżając poza nasze miasto, mieć okazję do spotkania ciekawych osób, znanych jedynie z mediów. Skorzystają na takiej imprezie również osoby przebywające czasowo, tylko podczas wakacji w naszym mieście.

Ś.R. - Jak spędza Pan wolny czas po pracy?

J.P. - Mój wolny czas wiąże się z pracą na działce.

Ś.R. - Plany na wakacje?

J.P. - Ze względu na dużo spraw, związanych z pracą w Urzędzie, urlop zostaje przesunięty na późniejszy termin.

Ś.R. - Dziękuję za rozmowę.

Rozmawiała B.B.

Z dniem 1.07.2003 r. zmieniła się osoba pełniąca funkcję sekretarza Gminy Różan. Na stanowisko to powołana została przez Radę Miejską Pani Barbara Gawianowska.



Imię i nazwisko: Barbara Gawianowska
 Stanowisko służbowe: sekretarz Gminy Różan
 Wiek: 45 lat
 Wykształcenie: wyższe zawodowe
 Stan cywilny: mężatka
 Stan rodzinny : syn i córka
 Zamieszkała: Różan
 Przebieg pracy zawodowej:
 od 1979 r. pracownik Urzędu Gminy Różan.
 Kontakt: Urząd Gminy Różan, tel. 7669005

Świerszcz Różański - Od 1.07.2003 r. pełni Pani funkcję sekretarza Gminy Różan. Co należy do Pani zadań?

Barbara Gawianowska - Do zadań Sekretarza należy w szczególności zapewnienie sprawnego funkcjonowania Urzędu oraz organizacja pracy Urzędu.

Ś. R. - Pracuje Pani od kilku tygodni na tym stanowisku. Jak Pani ocenia swoją pracę w tym okresie?

B.G. - Jest to dość krótki okres, aby mieć wyrobiony pogląd na ten temat. Moja praca na poprzednim stanowisku miała nieco inny charakter, gdyż obejmowała sprawy z określonych dziedzin, natomiast praca na stanowisku sekretarza obejmuje znacznie szerszy zakres spraw, z którymi do tej pory nie miałam do czynienia. Wymaga to zapoznania się z wieloma sprawami związanymi z funkcjonowaniem Urzędu.

Ś. R. - Co Pani najchętniej lubi robić po pracy?

B.G. - Po pracy zajmuję się przede wszystkim domem, ale kiedy mam wolny czas, czytam prasę, lubię wycieczki rowerowe. W okresie letnim dość dużo czasu spędzam na działce, gdzie zajmuję się uprawą kwiatów i warzyw.

Ś. R. - Jak Pani ma zamiar spędzić tegoroczny urlop?

B.G. - W tej chwili nie przewiduję urlopu, a jeśli, to będzie dość krótki, może kilka dni, więc spędzę je w domu, gdyż na wyjazd nie będzie czasu.

Ś.R. - Dziękuję za rozmowę. Życzę sukcesów nie tylko w pracy, ale również w życiu osobistym. Myślę, że spotkamy się ponownie za kilka miesięcy, kiedy wdroży się Pani do swojej pracy.

Rozmawiała B.B.

Z o b r a d R a d y M i e j s k i e j

Obrady VII Sesji Rady Miejskiej zwołane zostały na dzień 30 czerwca 2003r. Otwarciem dokonał Przewodniczący Rady Miejskiej pan Piotr Świdorski, całość Sesji przebiegała dość spokojnie i sprawnie.

Rada zatwierdziła na wniosek mieszkańców nazwy dwóch nowych ulic we wsi Chelsty - powstała ulica Klonowa i Jaśminowa. Publicznemu Gimnazjum w Różanie nadano imię "Publiczne Gimnazjum im. Obrońców Różana".

Nauczyciele od 01.09.- 31.12.2003r. otrzymali 5% dodatek motywacyjny.

Burmistrzowi Gminy Różan podniesiono wysokość wynagrodzenia:

-wynagrodzenie zasadnicze - 3.900, zł

-dodatek funkcyjny - 1.095, zł.

-dodatek specjalny w wysokości 20% wynagrodzenia zasadniczego - 999 zł.

-dodatek stażowy w wysokości 20% wynagrodzenia zasadniczego - 780 zł.

Zmianie uległy zasady usytuowania miejsc sprzedaży i podawania napojów alkoholowych na terenie Gminy Różan. Ustalono, że punkt sprzedaży napojów alkoholowych przeznaczonych do spożycia:

a) w miejscu sprzedaży, powinien być usytuowany w odległości nie mniejszej niż 100 m od obiektów: szkół, przedszkoli, internatów, obiektów kulturalno-opiekuńczo-wychowawczych, kościołów, obiektów zgromadzeń zakonnych, kaplic i cmentarzy, plaż, kąpielisk oraz przystanków autobusowych,

b) poza miejscem sprzedaży, powinien być usytuowany w odległości nie mniejszej niż 40 m od obiektów wymienionych w pkt a.

Przyjęto sprawozdanie Komisji Ochrony Radiologicznej Rady Miejskiej, w którym stwierdzono, że składowisko odpadów promieniotwórczych jest bezpieczne, nie stanowi zagrożenia dla życia i zdrowia mieszkańców, zaś pomiary są prowadzone systematycznie.

Dyrektor Włodzimierz Tomczak z Zakładu Unieszkodliwiania Odpadów Promieniotwórczych w Warszawie stwierdził również, że wyniki przeprowadzonych badań i wykonanych pomiarów wskazują, iż poziom bezpieczeństwa składowiska jest dobry. Narażenie personelu KSOP i ludności było znacznie niższe od dawek granicznych, a zawartość substancji promieniotwórczych w otoczeniu KSOP nie mają wpływu na środowisko.

Pomiary stężenia trytu w wodach gruntowych terenu składowiska i jego otoczenia nie wykazują istotnych radiologicznych zmian w stosunku do roku 2001. Przeprowadzane od kilku lat, przy pomocy programu komputerowego, analizy stężenia trytu w wodach gruntowych jednoznacznie wskazują na utrzymywanie się frontu zanieczyszczenia w obrębie składowiska. Wartości stężeń trytu w wodach gruntowych w punktach położonych w otoczeniu składowiska mieszczą się w przedziale naturalnych wartości środowiskowych (tła).

Najwyższa koncentracja trytu nadal występuje w piezometrze 131 p. Wartość ta jest jednak obecnie najniższą zarejestrowaną w tym punkcie od 1995 roku. W stosunku do poziomu z 2001 roku spadek trytu wynosi ok. 15%.

Starzenie się oraz zniszczenie niektórych piezometrów wskazuje na zasadność podjęcia działań na celu polepszenia sieci pomiarowej na terenie przyległym do KSOP-Różan. Działania te powinny uwzględniać także rozbudowę sieci dla uzyskania większej przejrzystości stanu bezpieczeństwa przez społeczność Różana. Wstępnie

można oszacować, że wskazane jest wykonanie około 10 nowych piezometrów. W celu ograniczenia piezometrów, ważne jest podjęcie tych prac w porozumieniu z Urzędem Miasta i Gminy w Różanie.

Jednym z ostatnich punktów Sesji było odwołanie sekretarza Gminy i powołanie na jego miejsce nowego. Pożegnano Panią sekretarz Hannę Chrostowską, która od 12 lat pełniła tę funkcję. Na nowego sekretarza Rada powołała długoletnią pracownicę urzędu - Panią Barbarę Gawianowską.

red.

Przyjaciół szkoły

Jak się dowiedzieliśmy, w Zespole Szkół Zawodowych im. Żołnierzy Armii Krajowej w Makowie Mazowieckim w ubiegłym roku szkolnym postanowiono przyznać tytuł "Przyjaciela Szkoły" osobom i instytucjom zasłużonym dla tutejszej szkoły.

Pierwszy taki tytuł Kapituła przy Zespole Szkół przyznała p. Janowi Mieczysławowi Żytowieckiemu współpracującemu z naszą gazetą od początku jej wydawania. Po nadaniu makowskiej szkole imienia Żołnierzy Armii Krajowej, a także Szkole Podstawowej w Rzewnie p. Jan M. Żytowiecki zamieścił w Nr 5/6 z 1999r. Świerszcza krótki artykuł pt. "Nareszcie Armia Krajowa". Od tego czasu p. J.M. Żytowiecki spotyka się z młodzieżą klas pierwszych, dzieląc się wiadomościami z historii działalności Armii Krajowej i jej poprzedników: Komendy Obrońców Polski, Służby Zwycięstwa Polski oraz Związku Walki Zbrojnej na terenie powiatu makowskiego w latach 1939-1944. Wiele zdarzeń tamtych lat, p. Jan M. Żytowiecki - harcerz, wywiadowca Szarych Szeregów i Armii Krajowej - był bezpośrednim świadkiem. Znał wielu ludzi z ruchu oporu, tak z powiatu makowskiego, jak i z komend wyższego szczebla. Jest zapraszany i bierze udział w uroczystościach makowskiej szkoły. Tytuł "Przyjaciela Szkoły" przyjął jako wyraz uznania dla całej społeczności Żołnierzy Armii Krajowej powiatu makowskiego.

Należy zaznaczyć, że p. Jan M. Żytowiecki został odznaczony Krzyżem Armii Krajowej i Medalem Wojska przez władze polskie na uchodźstwie w Londynie, za swoją działalność w czasie okupacji. Kapituła przy Zespole Szkół w Makowie Mazowieckim przyznała także ten tytuł Powszechnemu Zakładowi Ubezpieczeń w Makowie, który wspiera finansowo potrzeby szkoły.

Trochę dziwi fakt, iż miejscowy dwutygodnik samorządowy "Ziemia Makowska" w swojej informacji w Nr 13/87 z dnia 19.06.br nie wspomina o inicjatywie makowskiej szkoły, a także nie wymienia faktu przyznania po raz pierwszy tytułu "Przyjaciela Szkoły" im. Żołnierzy Armii Krajowej w Makowie Mazowieckim.

Red.

**KAPITUŁA PRZY ZESPOLE SZKÓŁ
IM. ŻOŁNIERZY ARMII KRAJOWEJ
W MAKOWIE MAZOWIECKIM
W ROKU 2003**

NADAJE TYTUŁ

PRZYJACIEL SZKOŁY

DLA

PANA JANA M. ŻYTOWIECKIEGO

MAKÓW MAZOWIECKI 06 CZERWCA 2003 ROKU

Sportowe Wakacje - Ustka 2003

Rada Miejska w większej części sfinansowała letni wypoczynek dzieci i młodzieży miasta i gminy Różan w Ustce. Środki na ten cel pochodziły również z Polskiego Związku Tenisa Stołowego oraz od rodziców. Na pierwszym turnusie w dniach 23.06 - 07.07.03r. przebywało 90 dzieci. Wraz z nimi przebywało tam ośmiu opiekunów nauczycieli różańskich szkół: Skrocka Maria, Łozińska-Rybacka Hanna, Witkowska Anna, Perzanowska Edyta, Kurlanda Anna, Zalewska Gertruda, Kaczmarczyk Monika i Osiecki Stanisław.

Na drugim turnusie w dniach 07.07 - 20.07.03r. przebywało również 90 dzieci i 10 opiekunów: Prusik Marzena, Zygmunt Beata, Opacka Teresa, Budelewska Irena, Sławińska Małgorzata, Sawicka Małgorzata, Złotkowska Barbara, Sławiński Witold, Złotkowski Krzysztof i Brzuzy Robert. Sporo rodziców odwiedziło swoje pociechy wypoczywające nad morzem. Uczestnicy turnusów mieszkali w Szkole Podstawowej Nr 2 w Ustce. Do dyspozycji mieli dwie sale gimnastyczne, siłownię, świetlicę i sprzęt sportowy. Brali udział w treningach tenisa stołowego i rozgrywkach sportowych. Zwycięzcy na koniec turnusów otrzymali puchary i nagrody z dyplomami. Byli widzami koncertów na promenadzie i meczy piłkarskich na plaży. Uczestniczyli w dyskotekach. Odpoczywali nad morzem i odbyli rejsy statkiem oraz współuczestniczyli w innych różnych atrakcjach. Wrócili cali i zdrowi, zadowoleni i opaleni. Wszyscy zaakceptowali wspaniałe wakacje. Czekają teraz lata 2004 roku i marzą o podobnych wakacjach, licząc na Radnych, którym dobro dzieci leży przecież najbardziej na sercu.

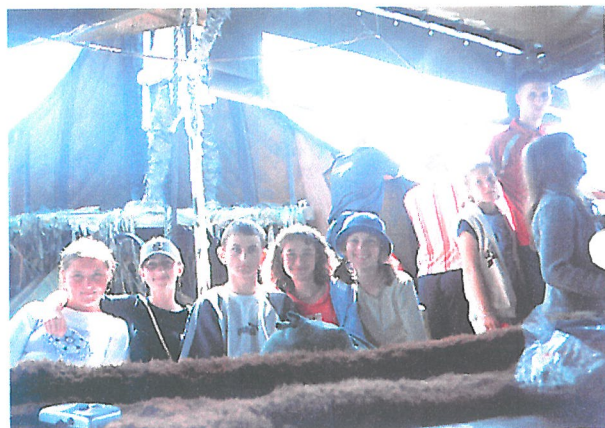

Koniec roku i fontanna

Celem utworzenia małego parku przy Publicznej Szkole Podstawowej i Publicznym Gimnazjum w Różaniu, którego pierwszym większym zwiastunem jest fontanna, to stworzenie miejsca do odpoczynku dla dzieci podczas przerw i po zmaganiach sportowych, oczekiwania na autobus szkolny i PKS. To także miejsce, w którym można prowadzić lekcje i oczekiwać na swoje pociechy.

Uroczyste zakończenie roku szkolnego 2002/2003 w Publicznej Szkole Podstawowej w Różaniu dobyło się 20 marca br. o godz. 10 00. Po prawie dziesięciomiesięcznej nauce przyszedł czas wakacji. Dla uczniów kl.VI było to ostatnie zakończenie w tej szkole. Od 1 września rozpoczną naukę w Publicznym Gimnazjum. Podczas oficjalnego zakończenia roku dyrektor Publicznej Szkoły Podstawowej pan Krzysztof Kępka wraz z wicedyrektorem Hanną Łozińską-Rybacką wręczyli najlepszym szóstoklasistom świadectwa oraz nagrody książkowe za wybitne osiągnięcia. Uczniowie klas VI przekazali swoim młodszym kolegom i koleżankom szkolny sztandar oraz zaprezentowali część artystyczną.

Zakończenie roku szkolnego zostało połączone z otwarciem "Mini Parku", którego pomysłodawcą i realizatorem był nauczyciel Stanisław Osiecki. Całe przedsięwzięcie zostało stworzone dzięki sponsorom, którym dyrektor Publicznej Szkoły Podstawowej bardzo serdecznie podziękował oraz razem z burmistrzem panem Jerzym Parcińskim wręczył listy dziękczynne.



fot. Chojnowski

Główni sponsorzy budowy fontanny:

- **Bronisław Krawczyk i Prezes Banku Spółdzielczego - Witold Biernacki**, którzy partycypowali przy zakupie fontanny,
- **Ewa Oślizło i Krzysztof Deptuła**, którzy utwardzili teren ozdobną kostką,
- **Tadeusz i Robert Żerańscy** przekazali beton, kostkę cementową i drut zbrojeniowy,
- **Stanisław Suski** z Sielunia wykonał prace betoniarskie przy brodziku fontanny,
- **Janusz Wanat** obłożył granitem i piaskowcem brodzik fontanny,
- **Jan Szulik** wyłożył wnętrze brodzika marmurem i kostką,
- **Waldemar Szczygielski** z Dzbądzka przetarł pnie drzew i wykonał ławki,
- **warsztaty szkolne ZS** wykonały nogi do ławek oraz dały transport do przewozu materiałów i elementów fontanny,
- **Jarosław Sado** przekazał pompę wraz z materiałami i urządzeniami hydraulicznymi,
- **Marian Krukowski** dokonał podłączenia hydrauliki,
- **Andrzej Grzegorzczak** ściął drzewa i przetransportował je oraz przekazał część czarnej ziemi,
- **Marek Mroczkowski** przekazał cztery przyczepy czarnej ziemi pod krzewy, którą przywieźli bracia **Brzozy** ze Chrzczonek,
- **Henryk Jabłoński i Adam Mroczkowski** wykonali płotki ozdobne i zabezpieczające,
- **Elżbieta i Weronika Wróblewskie** ze swoich sklepów przekazały drewnochrony i farby,
- **Stanisław Pogorzelski** umożliwił pozyskanie różnych sadzonek, które następnie Pan **Sławomir Napiórkowski** wraz z uczniami i Panem Stanisławem Osieckim rozproszali wśród mieszkańców Różana i właścicieli działek letniskowych uzyskując w ten sposób ponad 4 tys. zł.
- **Henryk Gos** - zapewnił transport ok. 60 krzewów w donicach z Pułtuska,

Ponadto otrzymaliśmy również pomoc w innej formie i tak między innymi:

- pan **Wiesław Załęski** przekazał cement do betonowania słupków i ławek,
- pani **Helena Kornacka-Wilczewska** wykonała część słupków do płotów.
- istotnej pomocy udzieliли również działkowicze z ogródków działkowych "Róża" w Różaniu.

Dużym wsparciem dla społecznych wykonawców wymienionych wcześniej było przekazanie środków żywnościowych przez **Wiesława Borczona, Hannę Opacką, Agatę Walewską, Danutę Załęską, Urszulę Szajnowską i Ośrodek Wypoczynkowy "Florian" państwa Kowalskich z Kaszewca oraz Justynę Napiórkowską.**

Przy tworzeniu "Mini Parku" również aktywnie uczestniczyli uczniowie naszej szkoły jak i gimnazjum, za co im wszystkim serdecznie dziękuję.

Podziękowania wszystkim tym, którzy nie zostali wymienieni oraz tym wszystkim, którzy wspierali dobrym słowem, tworząc sprzyjającą atmosferę przy realizacji projektu.

Stanisław Osiecki

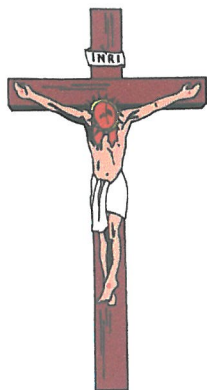

Pomimo że Misterium Męki Pańskiej wystawione było w kwietniu br., jednak „Świerszcz Różański” pragnie przypomnieć o tym widowisku zamieszczając korespondencję jednej z parafianek.

Okres poprzedzający oczekiwanie na Zmartwychwstanie Pana Jezusa to czas szczególny w życiu każdego chrześcijanina, bowiem skłania do kontemplacji i refleksji nad sensem cierpienia w kontekście Męki Jezusa. Już tradycyjnie w Gminnym Ośrodku Upowszechniania Kultury mieliśmy okazję obejrzeć Misterium Męki Pańskiej, które zostało wystawione po raz pierwszy w niedzielę rozpoczynającą rekolekcje wielkopostne, a potem było jeszcze powtarzane kilkakrotnie. Honorowymi gośćmi byli: ojciec rekolekcyjny, a także proboszcz naszej parafii ksiądz Ryszard Kłosiński. Przedstawienie przygotowała i wyreżyserowała siostra Kornelia. Wystąpili nauczyciele: p. K. Jankowski -katecheta, który tak wiarygodnie i wzruszająco wcielił się w postać Pana Jezusa, p. D. Bereszczynski, który z ekspresją zagrał rolę Judasza, a także p. A. Grzeskowicz, który również wykazał się prawdziwym kunsztem sztuki aktorskiej. Pozostałe role w spektaklu ambitnie i z dużym zaangażowaniem zagrała młodzież z Zespołu Szkół i Publicznego Gimnazjum. Wszyscy aktorzy profesjonalnie odtwarzali swoje role. Wczuwali się w stany emocjonalne granych postaci. Zarówno w procesie konstruowania swoich ról, jak również w efekt końcowy przedstawienia, grający włożyli dużo serca i mozolnej pracy, dając tym samym świadectwo swojej religijności, miłości do Boga, wrażliwości, ambicji etc. Oprócz doskonałej gry aktorskiej, także przemyślana i adekwatna do poszczególnych stacji była choreografia, scenografia, jak również rekwizyty i kostiumy. Tło, oprawa widowiska, śpiewane pieśni paschalne i wielkopostne stwarzały podniosły nastrój.

Chrystus cierpiący przemawia w sposób szczególny do człowieka. Odkrywamy w nim bowiem całą wymowę solidarności z ludzkim losem, także doskonałą pełnię bezinteresownego poświęcenia dla sprawy człowieka, dla humanitarnej prawdy i miłości... Zapewne wielu z nas czytało książkę i oglądało film "Quo Vadis", a także uczyło się na lekcjach historii o początkach chrześcijań-



fol. J. Chojnowski

stwa. Czyż nie nasuwa się z związku z tym pytanie: Jak to się stało, że garstka chrześcijan, bez użycia przemocy zdobyła dla Chrystusa świat? Jedyłą ich siłą była miłość. Zawierając Chrystusowi, zrezygnowali z prawa odwetu, odpłacali dobrem za zło, przebaczała swoim prześladowcom. Podobne zwycięstwo miłości odkrywamy w XIII w., gdy Islam zagrażał światu. W rękach mahometan znalazły się miejsca poświęcone obecnością Jezusa. Organizowano wyprawy krzyżowe, aby bronić tych sanktuariów. Powróćmy jednak do naszego codziennego życia. Czy obecnie w czasie podziału na zwalczające się obozy chrześcijanie z nową siłą zobligowani są do podjęcia wezwania, ingerencji w imię szacunku i miłości mocniejszej od nienawiści? Dlaczego mimo tylu nawoływań o pokój, świat jest ciągle rozbijany wojnami? Gdzie tkwi źródło tych konfliktów? Na pewno powstają żądy panowania, z pogardy dla człowieka, a ostatecznie, chcąc sięgnąć do przyczyn głębszych - z ludzką zazdrością, nieufnością, pychą, braku miłości i innych egoistycznych namiętności. Miłość ma wiele kontekstów, znaczeń i w każdym bądź razie miłość z pewnością nie jest przygodą. Nie może być chwilą. Wieczność człowieka przechodzi przez nią. Dlatego odnajduje się w wymiarach Boga, bo tylko on jest wiecznością. Słowa te napisał Karol Wojtyła -

późniejszy Papież Jan Paweł II w swej sztuce atralnej " Przed sklepem Jubilera". " Miłość nie polega na stałym patrzaniu na siebie, lecz na stałym patrzaniu w jednym kierunku " (Antoine de Saint Exupery „Mały Książę”) Człowiek nie może żyć bez miłości. Człowiek pozostaje istotą niezrozumiałą, jego życie jest pozabawione sensu, jeśli nie objawi mu się miłość, jeśli jej nie dotknie i nie uczyni w jakiś sposób swoją, jeśli nie znajdzie w niej żywego uczestnictwa (Redemptor Kominis) Chrystus powie-

dział: " Jeśli pragniesz miłości doskonałej, idealnej i wierniej przyjdź do Mnie. Ja ci ją ofiaruję i zapewnię. Pragniesz być otoczony czułością? Kocham cię bardziej niż to możesz sobie wyobrazić - aż do śmierci na Krzyżu. Dla ciebie pragnę cię kochać i być przez ciebie kochanym -oto jak drogim Mi jesteś. Przyjdź do Mnie, a ulecę twemu zrozumieniu. Jeżeli czujesz się zdradzany przez tych, którym zaufałeś, którym wyświadczyłeś tyle dobra i których kochasz -to wiedz, że jest to bez znaczenia. Dla Mnie w całym świecie nie ma nikogo ważniejszego od Ciebie. Otwórz Mi zakamarki swego serca, przyjdź do Mnie, pragnij Mnie, a udowodnię ci jak ważny jesteś dla Mnie, bo kocham cię dla samego siebie". Pamiętajmy więc, że kiedy czujemy się zranieni, odrąceni, upokorzony, odrzuceni przez najbliższych, osamotnieni, zniechęceni możemy spotkać się z Kimś, kto nigdy nie zdradza i nie opuszcza. Eucharystia przybliżyła nas zawsze do tej miłości, która jest potężniejsza niż śmierć (...) mocą, której Jezus Chrystus pragnie stale łączyć się z nami i jednoczyć wychodząc na spotkanie wszystkich ludzkich sercom. Tylko dobrowolna śmierć Jezusa Chrystusa na Krzyżu jest wyrazem prawdziwej miłości Boga do człowieka.

Oglądając Misterium Męki Pańskiej, trudno nie poddać się takim refleksjom.

Serdecznie dziękuje siostrze Kornelii za włożony wkład pracy, jak również młodzieży i wszystkim osobom, które współpracowały w przygotowaniu tego retrospekcyjnego przedstawienia.

Parafianka

Elewacja od strony ul. Mickiewicza

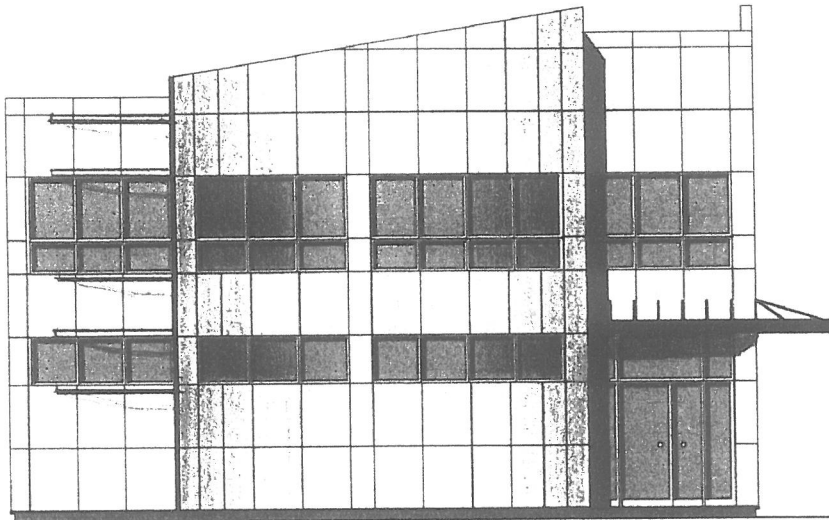

Tak prawdopodobnie będzie wyglądał budynek Gminnego Ośrodka Upowszechniania Kultury po remoncie. Prawdopodobnie, gdyż decyzja o tym, czy tak się stanie, dopiero ma nastąpić. W chwili obecnej przy istniejących przepisach bezpieczeństwa budynek GOUK powinien zostać zamknięty. Zresztą już po remoncie w latach 80 nie powinien zostać dopuszczony do użytku, gdyż wtedy nie wykonano wentylacji nawiewno - wywiewnej. Właściwie wentylacji tam brak. Wiedzą o tym ci, którzy mieli okazję uczestniczyć w różnych imprezach organizowanych przez GOUK. Gdy decyzja o remoncie budynku zapadnie, a miejmy nadzieję, że tak się stanie, nowoczesna elewacja zewnętrzna będzie ostatnią po budynku przychodni zdrowia i biblioteki spinającą tę część miasta w pewną całość. Gołym okiem widać jak dzisiejszy stan budynku szpeci ten fragment miasta. Szkoda tylko, że nikt nie pomyślał o innym oświetleniu placu przy budynku po byłym przedszkolu. To, które jest, nijak się ma do ogólnego zagospodarowania tego miejsca. Miejmy nadzieję, że przy GOUK tak się nie stanie.

Elewacja od strony placu przy czołgu

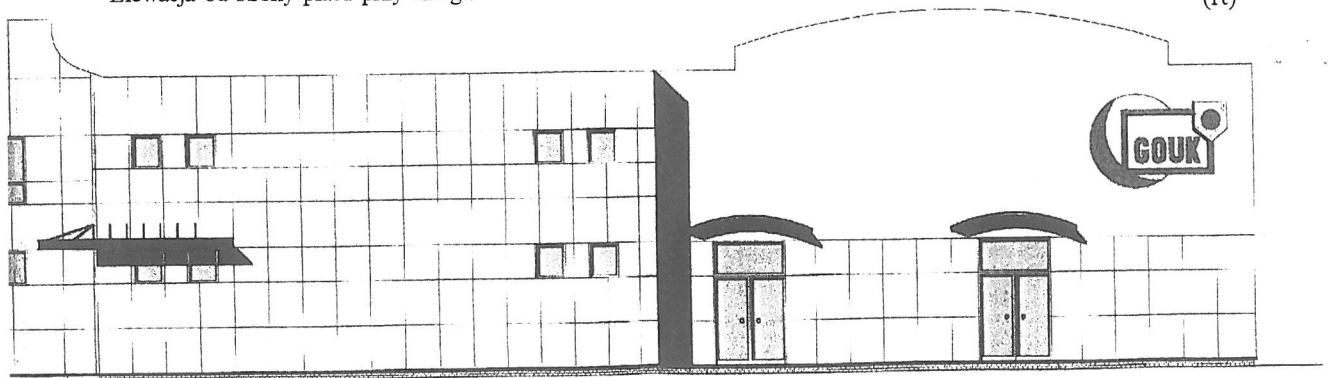

Nasze zdrowie

Gorączka jest fizjologicznym sposobem organizmu na pobudzenie sił obronnych. Wyższa temperatura nie tylko pogarsza warunki przetrwania wirusów i bakterii, lecz komórek je zwalczających. Dlatego po środki przeciwgorączkowe sięgać należy tylko wtedy, gdy przekracza ona 38,5 st. Celsjusza, między innymi po to, aby zapobiec wystąpieniu drgawek gorączkowych. Temperaturę u małych dzieci należy mierzyć raczej nie w ustach, lecz w odbycie lub pod pachą, choć ten ostatni pomiar nie jest zwykle dokładny. W przypadku pomiaru temperatury w odbycie, dziecko należy ułożyć na boku z lekko podkuczonymi nogami, a sam termometr wcześniej natłuścić.

Rentgen płuc pozwala wyeliminować ryzyko zapalenia płuc, badanie ultrasonograficzne lub tomografia komputerowa - zapalenie opon mózgowo-rdzeniowych oraz zapalenie mózgu. W celu odróżnienia napadów typu padaczkowego od zwykłych napadów drgawkowych

wykonuje się monitorowany zapis EEG i EKG. Konieczne bywa także określenie poziomu elektrolitów w surowicy krwi, a także glukozy, amoniaku, mocznika, zbadanie równowagi kwasowo-zasadowej. Dzięki nim wyklucza się np. zaburzenia elektrolitowe, hipo- i hiperglikemię.

Niektóre leki mogą przyczyniać się do upośledzenia naszej sprawności za kierownicą. Dlatego przyjmując jakikolwiek lek należy zawsze zapoznać się z ulotką dołączoną przez producenta. Uważać należy zwłaszcza po spożyciu środków psychotropowych, uspokajających i nasennych. Czas reakcji wydłużają jednak również zwykłe leki przeciwbólowe, przeciwalergiczne oraz obniżające ciśnienie.

Obolałym, zmęczonym stopom świetnie zrobi odświeżająca kąpiel z ziołami. Możemy do niej użyć np. liścia laurowego, majeranku lub tymianku. Garść wybranych ziół zalejemy gorącą wodą i dodamy łyżkę soli. Gdy napar lekko ostygnie, wlejemy go do miski i kąpiemy w nim stopy przez 10 min.

(inf.źród.)

Red. naczelny - Janusz Chojnowski,
Krzysztof Kruszewski (red.tech) Współpracują: Beata Zygmunt, Jan M. Żytowiecki, Wiesław Łaskarzewski.

e-mail: dkrozan@poczta.onet.pl

Adres redakcji: 06-230 Różan, ul. Mickiewicza 1. Siedziba redakcji i biuro ogłoszeń: 06-230 Różan, ul. Mickiewicza 1, tel. 7669042
Tekstów nie zamawianych redakcja nie zwraca, a także zastrzega sobie prawo ich skracania i zmian. Za treść ogłoszeń red. nie odpowiada.

Wydawca, skład i druk: Gminny Ośrodek Upowszechniania Kultury w Różanie im. Józefa Piłsudskiego.



Zdjęcie górne:
Różan, rok 1946.
Na tle zrujnowanego kościoła - Zofia Pieńkowska i Grzegorz Osłowski

Zdjęcie dolne:
Różan, rok 1946.
Na tle zrujnowanego kościoła - Zofia Pieńkowska i Stanisław Daszewski

Za zdjęcia dziękujemy
Pani Janinie Hołozubiec

Nie jest zamiarem nikogo pouczyć czy indagować, ale może już czas na zajęcie się pamiątkami i pozostałościami po naszych przodkach. Kilka lat temu w „Świerszczu Różańskim” pisałem o pomniku anioła na cmentarzu. Pomnik rodziny Gromadzkich. Przetrwiał dwie wojny światowe. Przez ponad pół wieku powojennej historii miasta anioł trwa. Po kościele najstarszy zabytek Różana. A najstarszy na pewno, jeśli by uwzględnić odbudowę kościoła. Pomnika nikt nie odbudowywał, i restaurował. Przez te pół wieku nie było zawieruch wojennych, kataklizmów czy innych wydarzeń, które mogłyby nas usprawiedliwić, żeśmy się nim nie zajęli.

(rt)



SKLEP I SERWIS
TV-SAT-AUDIO-VIDEO
Komputery i Akcesoria
Stanisław Kujawa

ul. Kilińskiego 18
06-230 Różan
tel. sklep 7669-134
tel. serwis 7679-006
kom. 0-501-399-096
e-mail: stanislaw.kujawa@xl.wp.pl

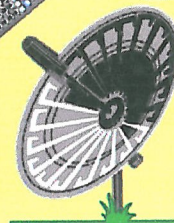
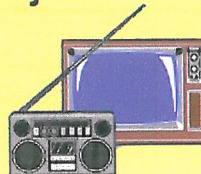



ŚWIERSZCZ MIESIĘCZNIK

Nr 9-10/2003
cena 1 zł

RÓŻAŃSKI

ISSN 1640-1573
dkrozan@poczta.onet.pl

„Lichy to patriotyzm narodu, który by tylko pochwały znosił..Kazimierz Wyka Dlatego też „róbmy swoje (...) może to coś da? Kto wie? ”



W dniu 7 września na stadionie sportowym w Różaniu odbył się IV Powiatowy Festyn Sportowo - Rekreacyjny Gmin Powiatu Makowskiego. Na czele reprezentacji gminnych stanęli burmistrzowie, wójtowie, radni, pracownicy urzędów powiatowych, miejskich i gminnych. Rozegrano wiele konkurencji sportowych i rekreacyjnych: turniej piłki nożnej 5 - osobowych drużyn na małych boiskach, turniej piłki siatkowej drużyn mieszanych, bieg sztafetowy kobiet i mężczyzn, podnoszenie ciężarka, trójskok obunóż z miejsca, rzut wałkiem do manekina, strzelanie z pistoletu do tarczy, tor przeszkód, przeciąganie liny, rzut łotką do tarczy, rodzinny tor przeszkód, rzut pustą beczką od piwa na odległość. Oprócz konkurencji sportowo - rekreacyjnych wystąpiła orkiestra dęta OSP z Różana i zespół wokalny "Avanti". Współorganizatorem festynu był Gminny Ośrodek Upowszechniania Kultury w Różaniu, a prowadzącym i głównym organizatorem Andrzej Komsta. Poniżej przedstawiamy wyniki w poszczególnych konkurencjach.

W dniu 7 września na stadionie sportowym w Różaniu odbył się IV Powiatowy Festyn Sportowo - Rekreacyjny Gmin Powiatu Makowskiego. Na czele reprezentacji gminnych stanęli burmistrzowie, wójtowie, radni, pracownicy urzędów powiatowych, miejskich i gminnych. Rozegrano wiele konkurencji sportowych i rekreacyjnych: turniej piłki nożnej 5 - osobowych drużyn na małych boiskach, turniej piłki siatkowej drużyn mieszanych, bieg sztafetowy kobiet i mężczyzn, podnoszenie ciężarka, trójskok obunóż z miejsca, rzut wałkiem do manekina, strzelanie z pistoletu do tarczy, tor przeszkód, przeciąganie liny, rzut łotką do tarczy, rodzinny tor przeszkód, rzut pustą beczką od piwa na odległość. Oprócz konkurencji sportowo - rekreacyjnych wystąpiła orkiestra dęta OSP z Różana i zespół wokalny "Avanti". Współorganizatorem festynu był Gminny Ośrodek Upowszechniania Kultury w Różaniu, a prowadzącym i głównym organizatorem Andrzej Komsta. Poniżej przedstawiamy wyniki w poszczególnych konkurencjach.

Piłka nożna

I miejsce - Płoniawy, II miejsce - Maków Mazowiecki, III miejsce - Szelków, IV miejsce - Różan, V miejsce - Krasnosielc, VI miejsce - Czerwonka, VII miejsce - Młynarze, VIII miejsce - Starostwo Powiatowe, IX miejsce - Rzewnie



Piłka siatkowa

I miejsce - Maków Maz., II miejsce - Starostwo Powiatowe (Arkadiusz Górski, Błażej Ryczkowski, Anna Olkowska), III miejsce - Rzewnie (Artur Bujnowski, Jarosław Szamański, Anna Olkowska), IV miejsce - Szelków, V miejsce - Czerwonka, VI miejsce - Młynarze, VII miejsce - Różan, VIII miejsce - Krasnosielc, IX miejsce - Płoniawy

cd. na str. 2

3 DNI RÓŻANA

Dni Różana w tym roku trwały 3 dni. W piątek 15 sierpnia od wczesnych godzin porannych trwały zmagania wędkarzy nad Narwią. Urządzono tam zawody wędkarskie o puchar burmistrza gminy Różan. W godzinach popołudniowych nastąpiło oficjalne otwarcie Dni Różana przez burmistrza Jerzego Parcińskiego. Wręczono nagrody i puchar najlepszym wędkarzom, którymi okazali się w kolejności: Robert Kubiński, Krzysztof Daszewski i Włodzimierz Ogonowski. Około godziny 17 30 wystąpiła Renata Dąbkowska z zespołem. Jako



licealistka śpiewała w szkolnej kapeli. W 1996 roku powstał zespół SIXTEEN. Rok później ukazał się ich pierwszy album "Lawa". Piosenka z tej płyty pt. "To takie proste" była prezentowana na festiwalu Eurowizji, a album osiągnął status Platynowej Płyty. Zespół otrzymał nominację do Fryderyka w kategorii Debiut '97. W kwietniu 1999 r. ukazała się solowa płyta Renaty Dąbkowskiej. Koncert grany na żywo, profesjonalnie przygotowany i nagłośniony mógł się podobać. Zgromadzona publiczność, bisy udowodniły, że widownia zna jej piosenki i świetnie się przy nich bawi. W dalszej części dnia wystąpiła orkiestra dęta OSP oraz zespoły muzyczne działające przy Gminnym Ośrodku Upowszechniania Kultury. Na zakończenie pierwszego dnia obchodów Dni Różana wystąpił zespół Bayer Full.

cd. na str.4

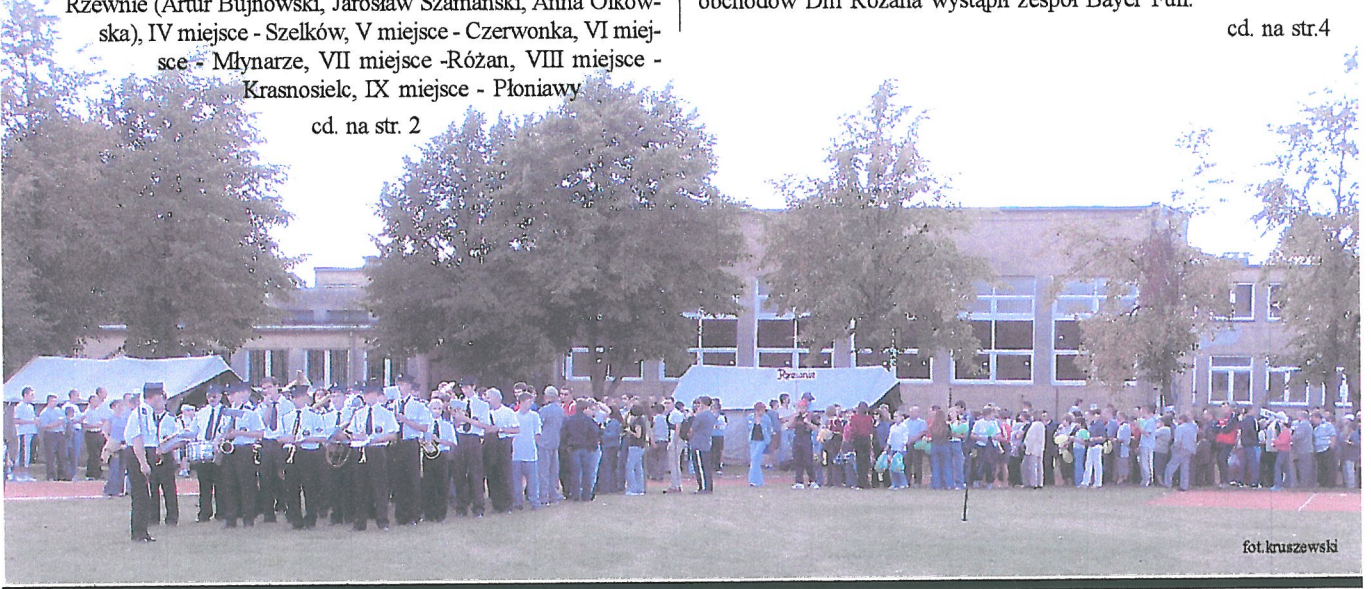

w kilku zdaniach jednym tchem

W dniu 29 sierpnia br. odbyła się IX Sesja Rady Miejskiej w Różanie. Obradowano m.in. nad: sprawozdaniem z pracy Burmistrza Gminy między sesjami, informacją z przygotowania szkół i przedszkola do nowego roku szkolnego, informacją z przebiegu wykonania budżetu gminy za I półrocze, sprawozdaniem z działalności Zakładu Gospodarki Komunalnej i Mieszkaniowej w Różaniu za 2002 rok. Podjęto uchwały w sprawie: a) wieloletniego programu gospodarowania mieszkaniowym zasobem gminy Różan w latach 2003 - 2008,

b) zasady wynajmowania lokali wchodzących w skład mieszkaniowego zasobu gminy Różan, c) zmiany Statutu Gminy Różan, d) powołania zespołu opiniującego kandydatów na ławników, e) odwołania zastępcy kierownika USC, f) powołania zastępcy kierownika USC.

W dniu 29 sierpnia 2003 roku na sesji Rada Miejska podjęła uchwałę w sprawie wieloletniego programu gospodarowania mieszkaniowym zasobem gminy na lata 2003 - 2008. Z załącznika do uchwały dowiadujemy się, iż w skład mieszkaniowego zasobu Gminy Różan wchodzi lokale będące własnością gminy, a są to budynki, w których występują wspólnoty mieszkaniowe - w budynku Szkoły Podstawowej we wsi Załuzie, w budynku po byłej Szkole Podstawowej we wsi Załęże Wielkie oraz w budynku Niepublicznego Zakładu Opieki Zdrowotnej w Różaniu. W budynkach tych jest łącznie 74 lokale mieszkalne, z tego 9 stanowi własność osób fizycznych. Pozostałe 65 stanowi mieszkaniowy zasób gminy. (4 lokale to lokale socjalne). Z analizy wynika, iż prawie wszystkie z tych budynków wymagają większych lub mniejszych napraw. Główną wadą większości obiektów jest ich zły stan techniczny, który jest spowodowany brakiem remontów w latach poprzednich. W wyniku przeprowadzanych corocznych przeglądów technicznych budynków zostały przyjęte do realizacji niezbędne prace remontowe na lata 2003-2008, które są załącznikiem do uchwały. Remonty przewidziane w tych latach będą prowadzone etapami, więc nie przewiduje się dla mieszkańców lokali zastępczych. Ponadto planuje się sprzedaż lokali mieszkalnych o nr 5,7,8,12,13,14,15,16 w budynku wielorodzinnym nr 3 przy ul. Warszawskiej, lokali mieszkalnych nr 1 i 2 przy ul. Księcia Józefa Poniatowskiego 8.

Dyrektor Gminnego Ośrodka Upowszechniania Kultury w Różanie serdecznie dziękuje wszystkim, którzy przyczynili się do zorganizowania tegorocznych Dni Różana.

Ewolucja, rewolucja, kontrybucja...

Informator oficjalnie nic o tym nie wiedział. Promotor nie domyślał się absolutnie. Redaktor może wiedział, ale nie powiedział. Gąski chodziły, kaczkę pływały, labędzie odleciały, a to było tak.

Organizacja reorganizacji przerodziła się w implementację zapisów wcześniejszych. Korelowały one z pierwotnym brzmieniem, które wyrażało aprobatę dla opozycyjnego charakteru proponowanych zmian. Niestety, z pustego i Salomon nie naleje, a Saddam opróżni, chociaż niektórzy próbowali. Bazyliżek interpretacyjny stworzył się sam, gdy do szczegółowej analizy przystąpiono. Syntezą analizy była dewaluacja pojęcia, co do którego nikt pewności nie miał. Antropomorfizacja zmian ukształtowała się w obiekcie raczej obłym niż kantów pełnym. Kant się nie obrazi z nadzieją konstatuje.

Aneks do regulacji anarchię zakończyć winien. Z analogii gdyby wnioskować jednak, to okazać się może, że brak anarchii, jakiegokolwiek dodajmy, autorytaryzm rodzić może, a to w połączeniu z kompetencji brakiem zabójcze jest dla władzy. Rewolucje są konieczne, gdy ewolucja wyników nie daje, często jednak bez analeptyków się nie obywa.

Moda się zmienia, gusta się zmieniają, ludzie zmieniają się nieustannie. Zgodnie z przysłowiem tylko krowa nie zmienia zdania, ale tak naprawdę nie sposób tego ocenić, bo meandry krowiej psychiki są nam nie znane. Nie biorę pod uwagę krowy chorej na gąbczaste zwyrodnienie mózgu, bo ta jest zwyczajnie wściekła. Cóż, samice różnych gatunków mają podobne przypadłości i nie sposób tego wytłumaczyć.

Lubią kobiałki pochlebstwa, łase są na komplementy nawet te niezasłużone. A ta zdolność nadinterpretacji? Pracę doktorską można by o tym napisać. Bibliografia i teksty źródłowe zajęłyby połowę stron. Powiedzą niektórzy: "znowu jakiś uprzedzony męski szowinista, który topi swoje kompleksy w literalnych wynurzeniach". Chciałbym, żeby tak było, a otaczająca rzeczywistość okazała się Matrixem. Tymczasem nie mogę się z tego koszmaru obudzić, pogłębiając swoją niechęć do teorii zarządzania. Prof. Piekara konsekwentnie to opisał, mnie brakuje słów, argumentów nie mam już dawno.

Przyjdzie płacić kontrybucje niedługo, na razie intelektualną, bo regres jest zauważalny. Umysłowe świętopietrze to podatek w określonych okolicznościach bezzwrotny. Vat przynajmniej można sobie odliczyć, a potem Ci go jeszcze oddadzą. W przypadku kontrybucji intelektualnej nie ma o tym mowy. Remedium może być ewentualna zmiana otoczenia, ale przeświadczenie o tym, że to jednak nie ty, a otoczenie powinno się zmienić i tak pozostanie. Stąd do emocjonalnej zapasici tylko kilka kroków, załamania psychicznego kilkadziesiąt, poczucia bezsilności jedna chwila.

P.Ś.

P.S.

Kilka miesięcy temu jeszcze, powyższe wynurzenie mógłbym opublikować ku uciechu makowskich licealistów w "Ziemi Makowskiej". Kilka miesięcy temu jeszcze...

Podziękowanie

dla
Dyrekcji i pracowników G.O.U.K. w
Różanie za przeprowadzenie aukcji
pamiątek sportowych na cele charytatywne
podczas obchodów "DNI RÓZANA 2003"
składa

Uczniowski Parafialny
Klub Sportowy
»VICTORIA«
00-230 RÓZAN
ul. Panny Marii 7, tel. (029) 7699-993

Gminny Ośrodek Upowszechniania Kultury zaprasza dzieci i młodzież do udziału w kołach zainteresowań:

Koło tańca towarzyskiego - poniedziałki godz. 17	Zapisy do:
Koło plastyczne - wtorki godz. 17	Zespołu wokalnego
Koło kultury żywego słowa - środy godz. 16	Nauki gry (akordeon, instrumenty
Koło rękodzieła - piątki godz. 17	klawiszowe, perkusja, gitary)
	Zespołów instrumentalno - wokalnych
	Orkiestry dętej

Kalendarz
Parafii Świętej Anny
w Różaniu

2004

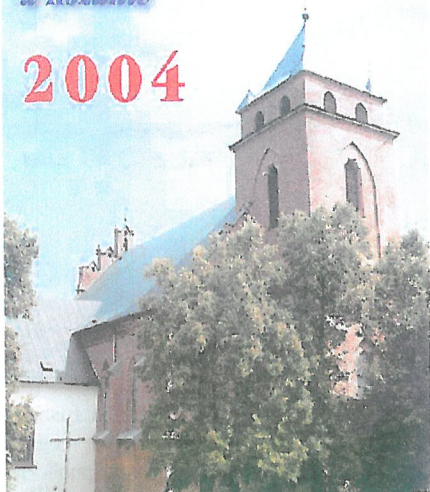

Staraniem proboszcza ks. kan. Ryszarda Kłosińskiego ukazał się kalendarz wydany przez Parafię Św. Anny w Różaniu na rok 2004. Za owym kalendarzem, którego stroną tytułową publikujemy podajemy porządek nabożeństw w parafii.

Msze Święte:

Niedziele i uroczystości: 8⁰⁰, 10⁰⁰, 12⁰⁰, 16⁰⁰
W Św. Trójcy 13³⁰

W święta kościelne: 8⁰⁰, 10⁰⁰, 18⁰⁰

Dni powszednie: 7⁰⁰, 18⁰⁰ (w okresie zimowym o godz. 17⁰⁰)

I czasie kolędy o godz. 7⁰⁰

I piątek miesiąca: 7⁰⁰, 9⁰⁰, 18⁰⁰ (w okresie zimowym o godz. 17⁰⁰)

Nabożeństwa

13-go każdego miesiąca nabożeństwo Fatimskie po Mszy Św. Wieczornej

Majowe - po Mszy Św. o godz. 18⁰⁰

Czerwcowe - po Mszy Św. o godz. 18⁰⁰

Październikowe o godz. 16⁰⁰

Droga Krzyżowa - piątki Wielkiego Postu godz. 16⁰⁰

Gorzkie Żale w niedziele Wielkiego Postu po Mszy Św. o godz. 10⁰⁰

Apel Jasnogórski 1-15 sierpnia o godz. 21⁰⁰
na Górcę Panny Marii

Rekolekcje Adwentowe w roku 2003: 7-8-9
grudnia

Msze Św.:

7 grudnia: 8⁰⁰, 10⁰⁰, 12⁰⁰, 16⁰⁰ (13³⁰ w Świętej Trójcy)

8-9 grudnia: 9⁰⁰, 11³⁰, 15³⁰, 17⁰⁰

Sakrament Chrztu Św. W II i IV niedzielę miesiąca

(red.)

cd. ze str.1

POWIATOWY FESTYN SPORTOWO - REKREACYJNY

Bieg sztafetowy

I miejsce - Krasnosielc 1,40,00 (Iwona Radomska, Agnieszka Radomska, Krzysztof Olkowski, Szymon Kołakowski), II miejsce - Różan 1,44,60 (Justyna Jurowska, Justyna Chelchowska, Paweł Gajdek, Marek Olżyński), III miejsce - Czerwonka - 1,45,04, IV miejsce - Maków Maz. - 1,49,85, V miejsce - Rzewnie - 1,51,00, VI miejsce - Płoniawy - 1,52,09, VII miejsce - Szeków - 1,53,69

Strzelanie z wiatrówki

I miejsce - Maków Maz. - 134 pkt. (Anna Rosa, Tadeusz Marciniak)

II miejsce - Krasnosielc - 114 pkt. (Maria Zuzelska, Andrzej Czarncki)

III miejsce - Starostwo Powiatowe - 92 pkt. (Kinga Kownacka, Kazimierz Białobrzewski)

IV miejsce - Szeków - 87 pkt., V

miejsce - Rzewnie - 74 pkt., VI miejsce - Młynarze - 73 pkt.

VII miejsce - Różan - 64 pkt., VIII miejsce - Czerwonka - 62 pkt.

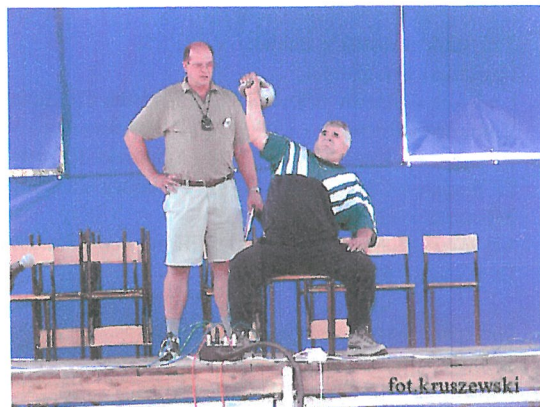

fot.kruszewski

Rzut łotką do tarczy

I miejsce - Rzewnie - 42 pkt. (Barbara Figurka - Joanna Niezgoda)

II miejsce - Płoniawy - 31 pkt. (Anna Kasprzak - Natalia Niestępska)

III miejsce - Szeków - 29 pkt. (Ewa Wierzbicka - Agnieszka Wierzbicka)

IV miejsce - Krasnosielc - 27 pkt., V

miejsce - Czerwonka - 20 pkt., VI

miejsce - Różan - 19 pkt.

VII miejsce - Maków Maz. - 17 pkt.,

VIII miejsce - Starostwo Powiatowe -

07 pkt., IX miejsce - Młynarze - 0 pkt.

Podnoszenie ciężarka

I miejsce - Różan - 250 pkt. (Olbrys

Mariusz - 141, Marcin Napiórkowski

- 109), II miejsce - Maków Maz. - 179

pkt. (Łada Wiesław 87, Luetyk Marcin -

92), III miejsce - Czerwonka -

158 pkt. (Krzysztof Kozłowski - 89,

Tomasz Rzewnicki - 69), IV miejsce -

Krasnosielc - 138 pkt., V miejsce -

Rzewnie - 126 pkt., VI miejsce -

Młynarze - 125 pkt., VII

miejsce - Szeków - 8 pkt., VIII

miejsce - Płoniawy - 73 pkt.

Rzut walkiem do manekina

I miejsce - Młynarze - 8 pkt. (Milena Głazewska - Iwona Głazewska)

II miejsce - Różan - 8 pkt. (Ewelina

Wilczewska - Ewa Daniłowska)

III miejsce - Starostwo Powiatowe - 6

pkt. (Halina Szkoda - Olga Dyl)

IV miejsce - Rzewnie - 5 pkt., V

miejsce - Szeków - 5 pkt., VI - VII

miejsce - Maków Maz. - 4 pkt i

Krasnosielc - 4 pkt., VIII

miejsce - Płoniawy - 2 pkt., IX

miejsce - Czerwonka - 0 pkt.

Przeciąganie liny

I miejsce - Rzewnie - (Tadeusz Baranowski, Waldemar Słowikowski, Krzysztof Abramski)

II miejsce - Maków Maz., III

miejsce - Płoniawy, IV

miejsce - Szeków, V

miejsce - Młynarze

VI

miejsce - Różan, VII

miejsce - Czerwonka, VIII

miejsce - Krasnosielc



fot.kruszewski



fot.kruszewski

cd. na str.4

Tor przeszkód

I miejsce - Andrzej Skrzecz - Rzewnie - 18,06, II miejsce - Cezary Łodygowski - Różan - 18,34
 III miejsce - Witold Kmiotek - Czerwonka - 18,59, IV miejsce - Marek Ogonowski - Młynarze - 18,78, V miejsce - Tomasz Olszewik - Krasnosielc - 19,47, VI miejsce - Arnold Grossman - Starostwo Powiatowe - 19,91, VII miejsce - Ryszard Kaszuba - Płoniawy - 20,84, VIII miejsce - Witold Załęski - Maków Maz. - 23,83, IX miejsce - Marek Dzikowski - Szelków - 26,44

Trójskok obunóż z miejsca

Punktacja drużynowa
 I miejsce - Maków Maz. - 13,84 (Marzena Czarnota - Dariusz Walerzak)
 II miejsce - Rzewnie - 13,40 (Anna Słowikowska - Wojciech Zysk)
 III miejsce - Krasnosielc - 12,98 (Agnieszka Rakowska - Bartosz Zieliński)
 IV miejsce - Czerwonka - 12,70, V miejsce - Płoniawy - 12,55, VI miejsce - Młynarze - 12,20
 VII miejsce - Szelków - 11,20, VIII miejsce - Starostwo Powiatowe - 7,80, IX miejsce - Różan - 7, 59

Najlepsze wyniki indywidualne:

Kobiety - Rakowska Agnieszka - Krasnosielc - 6,10
 Mężczyźni - Biedrzycki Kamil - Starostwo Powiatowe - 7,80

Rzut pustą beczką od piwa

I miejsce - Rzewnie - 18,25 (Adam i Mirosław Samuel)
 II miejsce - Krasnosielc - 16,75 (Jarosław Bystrza - Leszek Grabowski)
 III miejsce - Maków Maz. - 15,58 (Janusz Jankowski - Rafał Kulik)
 IV miejsce - Różan - 15,60, V miejsce - Młynarze - 15,05, VI miejsce - Starostwo Powiatowe - 15,00, VII miejsce - Szelków - 13,90, VIII miejsce - Czerwonka - 11,90, Najlepszy wynik indywidualnie uzyskał Jarosław Bystrza - 11,05 - Krasnosielc.



Punktacja zespołowa gmin

fot.kruszewski

- I miejsce - Maków Maz. - 289 pkt.
- II miejsce - Rzewnie - 251 pkt.
- III miejsce - Krasnosielc - 251 pkt.
- IV miejsce - Różan - 235 pkt.
- V miejsce - Szelków - 221 pkt.
- VI miejsce - Czerwonka - 199 pkt.
- VII miejsce - Płoniawy - 175 pkt.
- VIII miejsce - Młynarze - 152 pkt.
- IX miejsce - Starostwo Powiatowe - 120 pkt.

cd.ze str.1

Cóż, mimo że na koncert przyszło wielu ludzi, to umiejętności jak i zachowanie zespołu idealnie pasują do ich nazwy - pełny bajer na full. Koncert słabo wyreżyserowany, pospolite, bez



przekonania wygłaszane dowcipy lidera, próba fuzerstwa muzycznego zrzucenia winy na nagłośnienie itp. nie mogły i nie rozgrzały zgromadzonej na Pl. Obrońców Różana publiczność. A szkoda, gdyż zespół wydał bardzo interesujące pozycje muzyczne, choćby religijne, które są prawie nieznanne. Po serii znakomicie sprzedających się płyt o tematyce zbliżonej do tej z piosenką "Majteczki w kropeczki", "Wszyscy Polacy to jedna rodzina", czy innych biesiadnych przebojów, wydał kasety o tematyce religijnej. Płyta pod tytułem "Któż jak Bóg" zawiera 18 piosenek i instrumentalny utwór "Skowyt piekła". Bardzo ciekawe aranżacje, zredukowane do minimum instrumenty elektroniczne, tak "gęste" w ich utworach z disco polo, kojarzą się bardziej z muzyką taneczną i pop, ocierając się nawet o okolice swingu i jazzu w utworze "Maryjo, śliczna pani" i jazzu. Wielka szkoda, że wielu ludzi odrzuciło to zjawisko, przyklejając mu etykietę muzyki prymitywnej. W Różanie jednak porażka



w kiepskim stylu - tak najcelniej można spuścić ten koncert.

W sobotę impreza rozpoczęła się loterią fantową. Zbiórka na loterię przerosła oczekiwania organizatora. Tak wielu różaniaków darowało fanty na loterię, że schody Urzędu Gminy, gdzie się ona odbywała, stały się w tym dniu bardzo popularnym miejscem. Najcenniejszym trofeum loterii był rower górski przekazany przez pana Mariusza Borajkiewicza, który wylosowała jedna z uczestniczek loterii.

ZASADY WYNAJMIOWANIA LOKALI WCHODZĄCYCH W SKŁAD MIESZKANIOWEGO ZASOBU GMINY RÓŻAN

I. Postanowienia ogólne

1. O zawarcie umowy najmu lokalu wchodzącego w skład mieszkaniowego zasobu gminy mogą ubiegać się osoby:

- pełnoletnie zamieszkałe od 5 lat na pobyt stały na terenie gminy Różan,
- nie posiadające tytułu prawnego do lokalu pozwalającego na zaspokojenie ich potrzeb mieszkaniowych,
- spełniające kryterium dochodowe, określone w dziale III niniejszych zasad.

2. Lokale stanowiące mieszkaniowy zasób gminy, z wyjątkiem lokali socjalnych, mogą być wynajmowane tylko na czas nieoznaczony i tylko na rzecz najemców wraz z członkami ich gospodarstw domowych, zgłoszonych we wnioskach do wspólnego zamieszkiwania z najemcą.

3. Umowę najmu lokalu socjalnego zawiera się na czas oznaczony. Jako lokale socjalne wskazywane są przede wszystkim lokale o obniżonej wartości użytkowej, a w szczególności z gorszym wyposażeniem technicznym.

II. Tryb rozpatrywania i załatwiania wniosków o najem lokali wchodzących w skład mieszkaniowego zasobu gminy oraz sposób poddania tych spraw kontroli społecznej.

1. Osoba ubiegająca się o zawarcie umowy najmu lokalu mieszkalnego składa wniosek wraz z deklaracją o dochodach. W złożonym wniosku wnioskodawca winien wymienić wszystkie osoby, z którymi zamierza zamieszkać oraz wykazać dochody brutto wszystkich osób za okres ostatnich sześciu miesięcy poprzedzających złożenie wniosku i potwierdzić dane o dochodach:

- u pracodawcy,
- w ZUS z tytułu rent i emerytur bądź świadczeń alimentacyjnych
- w Gminnym Ośrodku Pomocy Społecznej z tytułu otrzymanej pomocy socjalnej,
- w Powiatowym Urzędzie Pracy z tytułu otrzymanego zasiłku dla bezrobotnych,
- w razie braku możliwości uzyskania takiego potwierdzenia należy przedłożyć kopię zeznania o wysokości osiągniętego dochodu w roku podatkowym, złożonego do Urzędu Skarbowego.

2. Wnioski rozpatruje Społeczna Komisja ds. opiniowania wniosków o przydział lokali w mieszkaniowym zasobie gminy powołana przez Burmistrza, w skład której wchodzi: pracownicy Urzędu Gminy, radni Rady Miejskiej, przedstawiciele Ośrodka Pomocy Społecznej.

3. Zakwalifikowane oraz zweryfikowane wnioski umieszcza się na liście, którą podaje się do publicznej wiadomości przez umieszczenie na tablicy ogłoszeń w Urzędzie Gminy.

4. Odwołania od rozstrzygnięć zawartych na liście rozpatruje Burmistrz Gminy.

III. Wysokość dochodu gospodarstwa domowego uzasadniająca oddanie lokalu w najem oraz wynajem lokalu socjalnego.

1. Średni miesięczny dochód brutto za ostatnie sześć miesięcy liczony na członka rodziny nie może przekraczać 100% najniższej emerytury w gospodarstwie wieloosobowym i 150% w gospodarstwie jednoosobowym.

2. Jeżeli dochód na jednego członka gospodarstwa domowego w okresie sześciu miesięcy poprzedzających złożenie wniosku nie przekracza 80% najniższej emerytury w gospodarstwie jednoosobo-

wym i 60% w gospodarstwie wieloosobowym z wnioskodawcą może być podpisana umowa o najem lokalu socjalnego.

IV. Warunki mieszkaniowe kwalifikujące wnioskodawcę do ich poprawy.

1. Przez trudne warunki mieszkaniowe należy rozumieć:

- brak własnego mieszkania,
- zamieszkiwanie w pomieszczeniach nie nadających się do tego celu,
- zamieszkiwanie w lokalu, w którym powierzchnia mieszkalna jest niższa niż 5 m² na osobę,
- zamieszkiwanie w lokalach znajdujących się w budynkach podlegających rozbiórce lub zagrożonych zawaleniem się.

V. Kryteria wyboru osób, którym przysługuje pierwszeństwo zawarcia umowy najmu lokalu mieszkalnego w budynkach stanowiących mieszkaniowy zasób gminy na czas nieoznaczony i lokalu socjalnego.

1. Pierwszeństwo zawarcia umowy najmu lokalu mieszkalnego przysługuje osobom:

- uprawnionym do lokalu zamiennego na podstawie przepisów ustawy z dnia 21 czerwca 2001 r. o ochronie praw lokatorów, mieszkaniowym zasobie gminy i o zmianie Kodeksu cywilnego,
 - osobom, które uzyskały w trybie odrębnych przepisów pozwolenia na nadbudowę lub przebudowę pomieszczeń niemieszkalnych na cele mieszkalne w budynkach stanowiących mieszkaniowy zasób gminy,
 - opuszczającym dom dziecka w związku z osiągnięciem pełnoletności,
 - niepełnosprawnym - będącym inwalidą I grupy,
 - posiadającym szczególne kwalifikacje zawodowe lub wykonującym szczególny rodzaj pracy zawodowej w zakładach pracy na terenie gminy.
2. Do wytypowania osób do zawarcia umowy najmu przyjmuje się następujące kryteria:
- sytuację rodzinną,
 - sytuację materialną,
 - stan zdrowia,
 - inne istotne uwarunkowania.

Kryteria oceny punktowej

Sytuacja rodzinna wnioskodawcy:

- | | |
|----------------------------------|--------|
| 1. Rodzina bezdzietna | 3 pkt |
| 2. Rodzina z dziećmi do 21 lat | 8 pkt |
| 3. Dzieci osierocone do 18 lat | 11 pkt |
| 4. Osoby samotne do 40 lat | 5 pkt |
| 5. Osoby samotne od 41 do 70 lat | 8 pkt |
| 6. Osoby samotne powyżej 70 lat | 10 pkt |

Liczba dzieci lub wychowanków:

a) liczba dzieci lub wychowanków w wieku do 10 lat:

- | | | |
|----|-----------|--------|
| 1. | 1 dziecko | 5 pkt |
| 2. | 2 do 5 | 7 pkt |
| 3. | 5 do 8 | 8 pkt |
| 4. | 8 do 10 | 10 pkt |

b) liczba dzieci lub wychowanków w wieku od 11 do 18 lat:

- | | | |
|----|-----------|-------|
| 1. | 1 dziecko | 4 pkt |
| 2. | 2 do 5 | 6 pkt |

3. 5 do 8 8 pkt
4. 8 do 10 10 pkt

Średnia powierzchnia użytkowa na jednego członka rodziny wnioskodawcy:

- | | |
|--|--------|
| - bezdomność | 10 pkt |
| 1. powierzchnia użytkowa od 5m ² - 7m ² na osobę | 8 pkt |
| 2. powierzchnia użytkowa od 7,1 - 9m ² na osobę | 6 pkt |
| 3. powierzchnia użytkowa od 9,1 - 10m ² na osobę | 4 pkt |

Dotychczasowe warunki zamieszkania:

- | | |
|--|--------|
| a) oddzielne zamieszkiwanie małżeństwa | 5 pkt |
| b) wspólne zamieszkiwanie małżeństwa po rozwodzie, | 7 pkt |
| c) zamieszkiwanie jednego z wnioskodawców w domu dziecka lub w rodzinie zastępczej, | 10 pkt |
| d) zamieszkiwanie rodziny w lokalu bez tytułu prawnego (dotyczy osób posiadających eksmisję z lokalu), | 5 pkt |
| e) wspólne zamieszkiwanie co najmniej dwóch rodzin, | 3 pkt |
| f) lokal wynajmowany, | 4 pkt |
| g) wyposażenie lokalu w urządzenia techniczne: | |
| - c. o., c. w, zimna woda, kanalizacja, | 2 pkt |
| - zimna woda, ogrzewanie, | 3 pkt |
| - brak jakichkolwiek urządzeń w lokalu. | 5 pkt |

Sytuacja materialna wnioskodawców:

Udokumentowany średni miesięczny dochód brutto przypadający na jednego członka rodziny w ciągu ostatnich sześciu miesięcy poprzedzających datę założenia wniosku:

- | | |
|--|--------|
| 1. mniejszy niż 20% najniższej emerytury | 10 pkt |
| 2. 21 do 40% -" | 8 pkt |
| 3. 41 do 70% -" | 6 pkt |
| 4. 71 do 90% -" | 4 pkt |
| 5. 91 do 110% -" | 2 pkt |

Sytuacja zdrowotna rodziny wnioskodawców:

Niepełnosprawność trwała co najmniej jednego z wnioskodawców:

- | | |
|-------------------------|--------|
| 1. stopniu znacznym | 10 pkt |
| 2. stopniu umiarkowanym | 5 pkt |
| 3. stopniu lekkim | 2 pkt |
- Potwierdzona zaświadczeniem lekarskim.

Inne uwarunkowania rodzinne lub społeczne:

Potwierdzone stanowiskiem Kierownika Gminnego Ośrodka Pomocy Społecznej, inne uwarunkowania nie punktowane w pozostałych kryteriach. 0 - 10 pkt

3. Umowa najmu na czas nieoznaczony zostanie podpisana z wnioskodawcą, który spełni warunki, o których mowa w pkt 1 i 2 i uzyska największą liczbę punktów ustalonych zgodnie z tabelą.

4. Pierwszeństwo do zawarcia umowy najmu lokalu socjalnego przysługuje osobom, które:

- a) nabyły prawo do lokalu na podstawie orzeczenia sądowego,
 - b) utraciły mieszkanie wskutek klęski żywiołowej.
5. Najemcą lokalu socjalnego może być także osoba pozostająca w niedostatku, której dochód nie pozwala na wynajem lokalu z innych zasobów.
6. W rozumieniu niniejszych zasad za osobę pozostającą w niedostatku uważa się osobę spełniającą kryteria dochodowe określone w dziale III pkt.2.
7. Osoby, wobec których orzeczono eksmisję z prawem do lokalu socjalnego zobowiązane są do przedłożenia w Urzędzie Gminy odpowiedniego wniosku wraz z odpisem wyroku o eksmisję zaop-

trzonego w klauzulę wykonalności.

VI. Warunki dokonywania zamiany lokali wchodzących w skład mieszkaniowego zasobu gminy.

1. Osoby będące najemcami lokali w mieszkaniowym zasobie gminy mogą ubiegać się o zamianę dotychczas zajmowanego lokalu na mniejsze.
2. Najemcy lokali wchodzących w skład mieszkaniowego zasobu gminy mogą składać wnioski o zamianę lokali pomiędzy sobą. Zgoda na zamianę może być wyrażona w przypadku nie zalegania przez najemców z opłatą czynszu i opłat niezależnych od właściciela.

VII. Zasady postępowania w stosunku do osób, które pozostały w lokalu opuszczonym przez najemcę lub w lokalu, w którego najem nie wstąpili po śmierci najemcy.

1. W stosunku do osób, które pozostały w lokalu opuszczonym przez najemcę lub w lokalu w którego najem nie wstąpiły po śmierci najemcy będzie prowadzone postępowanie mające na celu odzyskanie bezprawnie zajętego lokalu.
2. Osoby, o których mowa w pkt.1 mogą się ubiegać na ogólnie przyjętych zasadach o zawarcie z nimi umowy najmu na lokal mieszkalny lub socjalny, o ile spełniają kryteria określone w niniejszej uchwale.

VIII. Kryteria oddawania w najem lokali o powierzchni użytkowej przekraczającej 80 m².

W mieszkaniowym zasobie gminy nie występują lokale mieszkalne o powierzchni użytkowej przekraczającej 80 m².

W dniu 19 września 2003r. obradowała Komisja Oświaty, Kultury, Zdrowia i Sportu przy Radzie Miejskiej w Róźnie na temat funkcjonowania i zarządzania nową halą sportową.

Burmistrz Jerzy Parciński poinformował członków komisji o kończących się pracach przy budowie hali, o tym, iż został złożony wniosek do Polskiego Komitetu Olimpijskiego w sprawie nadania imienia „Polskich Olimpijczyków” oraz o rozmowach ze Starostą Powiatu Makowskiego w sprawie odpłatnego (koszty eksploatacji) korzystania z hali uczniom z ZSZ w Róźnie. Ponadto oznajmił, że należy powołać kierownika, który ma dobry kontakt z młodzieżą, zajmuje i interesuje się sportem, a także będzie osobą odpowiedzialną i zaufaną.

Komisja ustaliła, iż osoba odpowiedzialna za nowy obiekt powinna być zatrudniona w Urzędzie Gminy na cały etat. Decyzja taka spowodowana jest tym, by nie tworzyć dodatkowych stanowisk kierowniczych. Nowy pracownik zajmowałby się nie tylko organizacją pracy w hali, lecz także sprawowałby opiekę nad stadionem miejskim.

Komisja zaproponowała, by decyzja wyłonienia pracownika na opiekuna hali, poprzedzona byłaby ogłoszeniem przyjmowania ofert kandydatów na wymienione stanowisko. Dzięki takiemu postępowaniu umożliwi to wszystkim zainteresowanym zaprezentowanie swojego programu i wizji na temat funkcjonowania hali, a jednocześnie pozwoli na wyłonienie przez Burmistrza najbardziej kompetentnej osoby.

Oficjalne otwarcie nastąpi prawdopodobnie w połowie listopada, zaś uczniowie szkół odbywać będą zajęcia WF wcześniej tzn. z chwilą odbioru sali przez upoważnione do tego instytucje.

J. Chojnowski

O godzinie 16 rozpoczęły się zmagania siłaczy. W tym roku odmiennie niż w latach poprzednich. Był to trójbój siłowy: przeciąganie samochodu, przetaczanie opony i przenoszenie ciężarów. Trójbój sprawnie przeprowadzony i przygotowany zorganizowali An-



fot. A. Chojnowski

drzej Komsta wspólnie z Arturem i Tomaszem Grzeszkowicz, Robertem Brzuzym i Bogdanem Sławińskim. W trójboju wzięło udział 11 zawodników. Po bardzo wyczerpującej walce wygrał Marcin Napiórkowski. Drugie i trzecie miejsce zajęli kolejno Zbigniew Niedźwiecki i Wojciech Domażański.

Około godz. 19⁰⁰ na deskach estrady rozstawionej przed Urzędem Gminy pojawił się zespół Babylon, który zaprezentował przeboje grupy Boney M. W skład zespołu wchodzi siedem osób: Ania, Sonia, Kalina, Wacek, Jarek, Irek "Grin-



go" i Amal-potykaç ognia. Zespół powstał w styczniu 1999 roku przy studiu nagrań HIT w Tychach. Jako jedna z wielu grup muzycznych działających w kraju, grali tzw. program muzyczno-zabawowy. Pod nazwą Babylon zaprezentowali swoim fanom przeboje zespołu Boney M. które znalazły się na debiutanckiej płycie nagranej w studio HIT. Człon-



fot.kruszewski

kowie zespołu uważają, że są jak jedna wielka rodzina. Spędzają ze sobą bardzo dużo czasu na wyjazdach związanych z koncertami, ale wolny czas (o ile go mają), spędzają z dala od zespołu. Wszyscy pochodzą z południowej Polski. Członkowie zespołu to osoby z wieloletnim stażem muzycznym oraz doświadczeniem estradowym, a to pozwala na profesjonalne przygotowanie występu, co widzieliśmy na scenie. Było OK.!

Drugi dzień obchodów Dni Różana zakończył się zabawą taneczną i pokazem sztucznych ogni. Pan Zdzisław Dźbeński "człowiek orkiestra" i wodzirej w jednej osobie rozgrzał publiczność do czerwoności, wykonując znane przeboje i piosenki do tańca. Długo nie mógł zakończyć swojego występu i wielokrotnie bisował. Dzięki Zdzisławowi, tego nam było trzeba!



Jeszcze długo w nocy otwarte były sklepy i funkcjonowały daszki piwne, w których przesiadywali przy piwie ostatni uczestnicy zabawy. Najdłużej chyba na placu przebywał tylko pan Wiesław, który niestrudzenie sprzątał miejsce imprezy, przygotowując je na dzień następny. (Tylko, dlaczego sam?).



fot.kruszewski

Niedziela przyniosła same atrakcje. O 15 zaprezentował się znany wszystkim dzieciom z telewizji TIK TAK. Potem wystąpił zespół cygański "Wasal Junior & Cygańskie Gwiazdy", a o godz. 19 kabaret "Koń Polski". Kabaret powstał w środowisku akademickim Wyższej Szkoły Inżynierskiej (obecnie Politechnika) w Koszalinie w 1985 r. z inicjatywy Leszka Malinowskiego - autora większości tek-

stów i szefa zespołu. Uprawia satyrę obyczajową i polityczną podaną w oryginalnej formie i stylu. Występ przyciągnął wielu ludzi i mimo że program nie był nowy i w większości znany z telewizyjki oklaskom i bisom nie było końca. Ostatnim punktem programu uroczystych chodów miasta był występ grupy "VOX", gwiazdy wielkiego formatu. Grupa powstała w 1978 roku kiedy to Witold Paszt założył męski kwartet wokalny VOX w składzie: Andrzej Kozioł, Witold Paszt, Jerzy Słota, Ryszard Rynkowski.

Zanim pojawili się na scenie kilka miesięcy pracowali z choreografem, kostiumologiem, lektorem języka angielskiego i reżyserem przygotowując debiutancki repertuar. Po raz pierwszy wystąpili przed publicznością w kwietniu 1997 roku w Poznaniu. Od razu zyskali wielką popularność. Wizytówką zespołu został



"Bananowy song" - przebój z Opola, który wykonali również w Róźnie. Wtedy ewenementem na polskim rynku muzycznym stała się ich płyta "Monte Carlo" sprzedając się w rekordowym nakładzie 400 tys. egzemplarzy (pomimo angielskiej wersji). Liczne nagrody i występy poza granicami kraju przysporzyły grupie wielu fanów. W Róźnie wystąpili w składzie: Witold Paszt, Jerzy Słota i Dariusz Tokarzewski. Jak pokazał koncert, nie mają sobie równych w kunszcie wokalnemu i bardzo łatwym kontakcie z publicznością. Witold Paszt dziękując dyr. Januszowi Chojnowskiemu za sprawną organizację stwierdził, że koncert oglądało ok. 6 tys. widzów. I można w to wierzyć, gdyż Witold niejedno już widział!



Podczas trwania tegorocznych "Dni Róznana" odbywała się również aukcja na rzecz chorych dzieci: Kamila Błońskiego i Daniela Rawy. Aukcję przygotował Andrzej Wasielewski - działacz Uczniowsko Parafialnego Klubu Sportowego "Victoria" Różan. Aukcję prowadził dyrektor GOUK Janusz Chojnowski. Zebrano w sumie 3238 zł, które przekazano rodzicom dzieci.

(kk)

SPONSORZY DNI RÓŻANA 2003

1. Borajkiewicz Mariusz "PIRMAR" - handel i usługi mechaniczne.
2. Bank Spółdzielczy w Róźnie.
3. Chojnowski Dariusz - sklep spożywczo-monopolowy.
4. Czartoryski Tadeusz - lody.
5. Daszewski Roman - sklep spożywczy.
6. Gamza Grażyna Sklep "GRAŻKA" - konfekcja damsko-męska.
7. Gos Stanisław - sklep AGD.
8. Kacprzycka Barbara - sklep spożywczy.
9. Kaczmarczyk Edmund - sklep wielobranżowy.
10. Kawiarenka Internetowa "MASTER" Różan.
11. Klub "Victoria" - Wasielewski Andrzej.
12. Kurlanda Mariusz - CPN Różan.
13. Maicki Andrzej - kwaciarnia.
14. Nalej Janusz - sklep "AGA".
15. Napiórkowski Ireneusz - sklep wielobranżowy.
16. "NAREW STYL" - Krawczyk Bronisław.
17. Opacki Mirosław.
18. Ołowska Katarzyna - sklep Monopolowy.
19. Olszewik Alina - sklep chemiczny.
20. Parzuchowska Elżbieta - salon fryzjerski.
21. Parzuchowski Albert - sklep monopolowy.
22. PZU - Inspektorat Maków Mazowiecki.
23. Rejonowy Urząd Poczty w Ostrołęce "Poczta Polska".
24. Rosińska Janina - drogeria.
25. Smolińska Jadwiga.
26. Tygodnik Ostrołęcki - sponsor medialny.
27. WDH Różan - stoisko przemysłowe.
28. Werbanowski Andrzej - zakład kamieniarski.
29. Wróblewscy Weronika i Józef - sklep przemysłowy.



Nowa terapia komórkowa udarów mózgu

Komórki izolowane z krwi mogą pomóc w leczeniu udarów mózgu - donoszą naukowcy.

Udar mózgu polega na nagłym zniszczeniu tkanki nerwowej w danym miejscu mózgu pod wpływem zmian naczyniowych, zatoru lub zakrzepu naczyń krwionośnych mózgu.

Ponieważ komórki nerwowe wymagają bardzo dużych ilości tlenu i substancji odżywczych, zahamowanie krążenia i niedotlenienie bardzo szybko powodują ich obumieranie i niszczenie całych części mózgu.

Następstwem udaru może być utrata mowy, utrata widzenia, uczucia w dolnej połowie ciała lub po jednej stronie twarzy, porażenie kończyn.

Grupa naukowców Uniwersytetu Południowej Florydy z centrum badawczego zajmującego się problemami starzenia się i naprawy mózgu pod kierunkiem doc. Alison Willing wykorzystwała do wczesnego leczenia udarów mózgu tzw. komórki prekursorowe krwi obwodowej.

Komórki prekursorowe krwi to komórki powstałe bezpośrednio z komórek macierzystych znajdujących się w szpiku kostnym, jeszcze niezbyt zróżnicowane, z których z kolei powstaną różne typy komórek krwi.

Okazało się, że czynnik stymulujący granulocyty G-CSF wzmaga produkcję przez szpik kostny komórek prekursorowych krwi obwodowej i ich przechodzenie do krwi, skąd można je łatwo wyizolować, po prostu pobierając krew.

Te prekursorowe komórki podane szczurom po 24 godzinach od udaru znacznie zmniejszyły, a nawet zniosły objawy udaru. Co więcej, były one równie skuteczne jak komórki macierzyste izolowane z krwi pępowinowej, już stosowane do leczenia udarów i nowotworów krwi.

Co więcej, wydaje się, że samo podanie osobom po udarze czynnika stymulującego G-CSF może zwiększyć produkcję własnych komórek prekursorowych krwi, które następnie migrują do mózgu i łagodzą efekty udaru.

Na razie mechanizm działania tych komórek nie jest znany i nie można jednoznacznie stwierdzić, czemu zawdzięczają swoje terapeutyczne działanie. Możliwe, że potrafią one przeobrazić się w komórki nerwowe, co by jednak oznaczało, że po znalezieniu się w otoczeniu tkanki nerwowej komórki, z których normalnie powstałyby krwinki, mogą przekształcić się w zdecydowanie różne komórki nerwowe.

Bardziej prawdopodobne jest to, że te prekursorowe komórki po prostu wydzielają jakieś jeszcze nie zidentyfikowane substancje, które chronią tkankę nerwową przed zniszczeniem i w ten sposób łagodzą objawy udarów.

Pizza zmniejsza ryzyko raka !

Regularne jedzenie pizzy może ochronić przed zapadnięciem na raka - przekonują włoscy naukowcy.

Badania dowiodły, że jedząc regularnie pizzę, można zmniejszyć ryzyko raka przełyku nawet o 59%, raka okrężnicy o 26%, a raka ust o 34%.

Tajemnica pizzy leży w likopenie, antyutleniaczu zawartym w pomidorach, który nadaje im czerwony kolor. Naukowcy od jakiegoś czasu twierdzą, że daje on pewną ochronę przed rakiem.

Badacze obserwowali 3,3 tys. osób, u których wykryto raka ust, przełyku, gardła lub okrężnicy oraz 5 tys. osób, które na raka nie chorowały. Pytano ich o nawyki żywieniowe i o to, jak często jedzą pizzę.

Okazało się, że ci, którzy jedli ją co najmniej raz w tygodniu, byli mniej zagrożeni chorobą nowotworową. Jednak Carlo La Vecchia, epidemiolog z Mediolanu, twierdzi, że wielbiciele pizzy nie powinni traktować wyników badań jako usprawiedliwienie swojego łakomstwa. " Nic nie wskazuje na to, że pizza jest jedyną rzeczą, która ma w tym wypadku wpływ" - zaznaczył. "Jej spożywanie może być wynikiem prowadzenia zdrowego stylu życia i kierowaniu się zasadami diety śródziemnomorskiej" - dodał. Dieta śródziemnomorska jest bogata w oliwę z oliwek, warzywa, owoce morza, mąkę i wino.

Krażą o niej mity

Hemofilia jest chorobą niezwykle rzadką. Błąd w jednym z genów powoduje, że organizm nie radzi sobie z wytwarzaniem białka niezbędnego w procesie krzepnięcia krwi. Być może dlatego istnieje na jej temat wiele stereotypów:

Hemofilia jest chorobą królów.

NIEPRAWDA. Może zachorować na nią każdy, jeśli w rodzinie występował gen hemofilii.

Hemofilię może wywołać jakiś błąd popełniony przez matkę podczas ciąży.

NIEPRAWDA. Istnieją pewne schorzenia, takie jak np. uszkodzenie rdzenia kręgowego czy wady serca, które powstać mogą podczas ciąży wskutek urazu lub choroby matki, a hemofilia do nich nie należy, gdyż jest uwarunkowaną genetycznie.

Z hemofilii można wyrosnąć.

NIEPRAWDA. Na hemofilię choruje się przez całe życie. Niedobór czynnika krzepnięcia przyrównywany bywa często do kalectwa, np. braku kończyn. I tak pozostanie, póki nie będzie możliwe zastosowanie terapii genowej.

Hemofilia wywołuje AIDS

NIEPRAWDA. Nie ma bezpośredniego związku między hemofilią, a wirusem HIV. Wiadomo jednak, skąd wziął się ten stereotyp. W latach 1978-84 w USA i Europie Zachodniej wielu chorych na hemofilię zaraziło się AIDS poprzez przyjmowanie skażonych wirusem preparatów krwiopochodnych. Dlatego od 1985 roku koncentraty czynników krzepnięcia krwi badane są pod tym kątem.

Zranienie zawsze powoduje u chorego bardzo silny krwotok

NIEPRAWDA. Nie każde zranienie wywołuje krwotok, co więcej niektóre rany goją się samoistnie. Fałszem jest też, że krew u chorych na hemofilię wypływa szybciej niż u ludzi zdrowych. Można natomiast odnieść takie wrażenie, gdyż krwotok - wskutek wolniejszego krzepnięcia krwi - trwa zwykle dłużej.

Chorzy na hemofilię nie powinni uprawiać żadnych sportów.

NIE DO KOŃCA PRAWDA. Nie powinni uprawiać sportów groźnych urazem, jak hokej, jazda na nartach. Muszą natomiast dbać o sprawność swoich mięśni, gdyż to one stabilizują stawy, zmniejszając ich podatność na urazy. Najbardziej wskazane jest pływanie.

(wiad.źród.)

Red. naczelny - Janusz Chojnowski,

Krzysztof Kruszewski (red.tech) Współpracują: Beata Zygmunt, Jan M. Żytowiecki, Wiesław Łaskarzewski.

Adres redakcji: 06-230 Różan, ul.Mickiewicza 1. Siedziba redakcji i biuro ogłoszeń: 06-230 Różan, ul.Mickiewicza 1, tel. 7669042

Tekstów nie zamawianych redakcja nie zwraca, a także zastrzega sobie prawo ich skracania i zmian. Za treść ogłoszeń red. nie odpowiada.

Wydawca, skład i druk: Gminny Ośrodek Upowszechniania Kultury w Różanie im. Józefa Piłsudskiego.

e-mail: dkrozan@poczta.onet.pl



Zerfallene Kirche von Rózan.

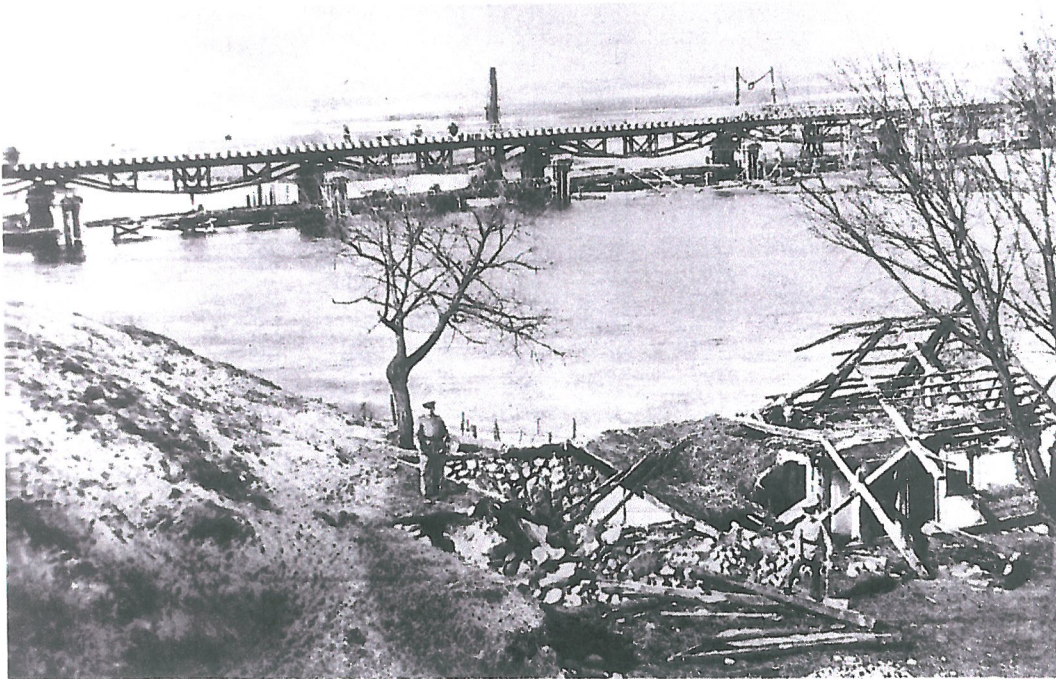

Neue Harewbrücke bei Rózan.

STARY RÓZAN

Różan rok 1918. Zdjęcia pochodzą ze zbiorów pana Kazimierza Daszewskiego. Serdecznie dziękujemy !

**SKLEP I SERWIS
TV-SAT-AUDIO-VIDEO**

Komputery i Akcesoria
Akcesoria GSM

Stanisław Kujawa

ul. Kilińskiego 18
06-230 Różan
tel. sklep 7669-134
tel. serwis 7679-006
kom. 0-501-399-096
e-mail: stanislaw.kujawa@xl.wp.pl