

ŚWIERSZCZ RÓŻAŃSKI

GAZETA LOKALNA MIASTAJI GMINY RÓŻAN 06-230 RÓŻAN, ul. Mickiewicza 5 tel. 29 76 69 042 www.swierszcz.gouk.pl swierszcz@gouk.pl MIESIĘCZNIK NR 1/2015 CENA 2 ZŁ





Uruchomiono Portal Mapowy Gminy Różan

Pod adresem rozan.e-mapa.net uruchomiony został internetowy Manager Punktów Adresowych Gminy Różan (iMPA). Portal umożliwia każdemu internaucie nieodpłatnie uzyskanie podstawowych informacji o gruntach i adresach znajdujących się na terenie Gminy Różan. Zawiera dane ewidencji gruntów, nazw miejscowości oraz ulic i numeracji porządkowej posesji. System pozwala również korzystać z ortofotomap, czyli zdjęć satelitarnych oraz widoku ulic za pośrednictwem Google Street View. Dostępne są funkcje wyszukiwania konkretnych adresów oraz zgłaszania ewentualnych błędów w funkcjonowaniu systemu. Portal pracuje w środowisku przeglądarki internetowej, więc do korzystania nie jest wymagana instalacja żadnego dodatkowego oprogramowania, a jedynie komputer, tablet lub smartfon z zainstalowaną przeglądarką internetową oraz połączeniem do internetu. Docelowo planowane jest rozbudowanie systemu m.in. o plany zagospodarowania przestrzennego obowiązujące na terenie gminy. Zachęcam wszystkich zainteresowanych do korzystania z portalu mapowego, który umożliwi w sposób wygodny i nowoczesny pozyskiwanie dane.

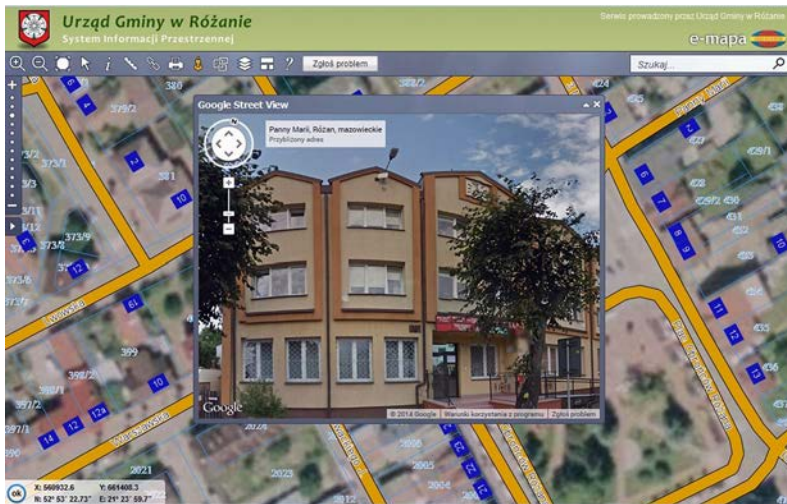

Zakup narzędzi hydraulicznych i ubrań typu Nomex dla OSP Załuzie

Gmina Różan otrzymała dofinansowanie w wysokości 18 863 zł na realizację zadania pn. „Zakup narzędzi hydraulicznych i ubrań typu Nomex dla OSP Załuzie” z Wojewódzkiego Funduszu Ochrony Środowiska i Gospodarki Wodnej w Warszawie. Całkowity koszt zadania wyniósł 38 496,60 zł.



Odbiór i utylizacja wyrobów zawierających azbest

W okresie od 10.XI.2014 do 12.XII.2014 r. na terenie Gminy Różan przeprowadzono odbiór wyrobów zawierających azbest (tzw. eternitu) od właścicieli nieruchomości. Z możliwości odbioru i utylizacji azbestu skorzystały 34 gospodarstwa. Wyroby zawierające azbest w postaci płyt falistych azbestowo - cementowych stosowanych w budownictwie w ilości 5101,00 m² odebrała firma CDD Polska Mirosław Sadowski, ul. Fabryka Chemiczna 14, 17-200 Hajnówka. Odpady zostały przewiezione na Składowisko odpadów WOD – BUD Sp. z o. o. ul. Piłsudskiego 12/1, 23-200 Kraśnik. Zadanie polegało na odbiorze, transporcie, ważeniu i utylizacji wyrobów zawierających azbest od mieszkańców Gminy Różan. Firma CDD Polska została wybrana w postępowaniu ofertowym. Całkowity koszt zadania wyniósł 24.637,83 zł. Wykonane zadanie zostało dofinansowane



w kwocie 20.942,00 zł przez Wojewódzki Fundusz Ochrony Środowiska i Gospodarki Wodnej w Warszawie, natomiast kwota 3695,83 zł pochodziła ze środków własnych Gminy.

Wysokości Stawek Podatku od Nieruchomości

W związku z uchynieniem przez Kolegium Regionalnej Izby Obrachunkowej w Warszawie Uchwały Nr III/9/2014 Rady Miejskiej w Różanie z dnia 19 grudnia 2014 r. w sprawie określenia wysokości stawek podatku od nieruchomości na 2015 rok na terenie Gminy Różan informuję, iż obowiązującymi stawkami są stawki uchwalone na rok 2013.

Informacja PUP

Od dnia 01.03.2015 roku - wypłaty świadczeń dla osób bezrobotnych realizowane będą na indywidualne rachunki bankowe. Osoby bezrobotne zobowiązują się do dostarczenia Powiatowemu Urzędowi Pracy w Makowie Mazowieckim podania wraz z potwierdzeniem numeru rachunku bankowego, na który ma być przekazywane świadczenie. W przypadku braku konta bankowego wypłaty gotówkowe realizowane będą w siedzibie Polskiego Banku Spółdzielczego Ciechanów Oddział w Przasnyszu (ul. Stanisława Kostki 11).

Informacja dot. usuwania i unieszkodliwiania azbestu

W związku z możliwością corocznego dofinansowania przez Wojewódzki Fundusz Ochrony Środowiska i Gospodarki Wodnej w Warszawie zadań z zakresu usuwania i unieszkodliwiania azbestu na terenie Województwa Mazowieckiego, Burmistrz Gminy Różan prosi mieszkańców Gminy o zgłaszanie zgromadzonego azbestu (zdjętego) na posesjach w terminie do dnia 27 lutego 2015r. do tutejszego Urzędu Gminy, pokój nr 35, II piętro od poniedziałku do piątku w godz. od 8:00 do 16:00. Jednocześnie informuje się, że Fundusz nie finansuje nowych pokryć dachowych.

Planowana wysokość środków finansowych na realizację zadań publicznych przez organizacje pozarządowe na 2015 rok wynosi 25.000 zł. O środki w ramach współpracy mogą ubiegać się wyłącznie organizacje pozarządowe prowadzące działalność na rzecz mieszkańców Gminy Różan. Program realizowany będzie w okresie od 1 stycznia do 31 grudnia 2015 roku. Szczegółowe informacje na <http://www.rozan.eur.pl> w zakładce aktualności.



Świerszcz Różański

GAZETA LOKALNA
MIASTA I GMINY

www.swierszcz.gouk.pl
swierszcz@gouk.pl

Redaguje zespół.
Redaktor naczelna:
Aleksandra Warsztocka
Współpracownicy:
J.M. Żytowiecki, K. Daszewska, A.E. Ziółkowska,
W. Łaskarzewski, J. Świderski, S. Olszewik

Adres redakcji,
wydawca i druk:
Gminny Ośrodek

Upowszechniania Kultury
w Różanie im. Marszałka
Józefa Piłsudskiego
06-230 Różan
ul. Mickiewicza 5
tel./faks 29 76 69 042

Skład i łamanie:
K. Kruszewski

Redakcja nie zwraca materiałów niezamówionych, a także zastrzega sobie prawo redagowania i skracania tekstów, zmiany ich tytułów oraz obróbki zdjęć. Redakcja nie ponosi odpowiedzialności za treść reklam i ogłoszeń. Redakcja nie zawsze zgadza się z poglądami autorów tekstów. Wydawca nie ponosi odpowiedzialności za naruszenie prawa lub praw osób trzecich, wynikłe z zawieranych umów w trakcie pokazów odbywających się w budynku Gminnego Ośrodka Upowszechniania Kultury, organizowanych przez firmy zewnętrzne.

ISSN 1640-1573
Data wydania 12 II 2015 r.
Cena 2 zł
Ogłoszenia:
do 20 słów za darmo
1cm² – 1 zł

Uchwały, które rodziły ogromne emocje przegłosowane

10.930 zł brutto pensji dla Burmistrza Gminy Różan. Nowe stawki diet członków Rady Miejskiej.

"Muszę oddać panu burmistrzowi, że jest człowiekiem bardzo inteligentnym, ma predyspozycje, aby kierować urzędem, jeśli chce potrafi budować dobrą atmosferę, ale niezależnie od tych wszystkich dobrych rzeczy, niezależnie od tego, że pan Piotr Świdorski jest burmistrzem (...) czy jakakolwiek inna osoba – uważam, że osoba która pełni ten urząd w mieście Różan, jej maksymalne uposażenie nie powinno być przez Radę pozytywnie przegłosowane." – tak do projektu uchwały ustalającej wysokość wynagrodzenia burmistrza Gminy Różan odniósł się radny Paweł Reszko podczas IV sesji Rady Miasta z 30 grudnia 2014 r.

W ostateczności zdecydowaną większością głosów, różańscy radni uchwaliли projekt wynagrodzenia dla burmistrza, które wynosić będzie 10.930 zł. (wynagrodzenie zasadnicze 5.900 zł, dodatek funkcyjny 1.600 zł, dodatek specjalny 2.250 zł, dodatek stażowy 1.180 zł). W porównaniu z poprzednią kadencją jest to kwota wyższa o 177 zł, ze względu na zwiększenie dodatku stażowego.

Na rzecz wniosku radnego Janusza Skierkowskiego zmniejszono budżet przeznaczony na działalność Gminnego Ośrodka Upowszechniania Kultury, który znalazł poparcie u 8 innych radnych. Co za tym idzie – wnioskowana kwota 30 tys. zł zostanie

przeznaczona na kwestie związane transportem i łącznością m.in na remonty chodników.

Na wniosek przewodniczącej Rady Miejskiej Katarzyny Brzuzy budżet GOUK zmniejszono o kolejne 20 tys. zł na rzecz Publicznego Gimnazjum w Różanie z przeznaczeniem 15 tys. zł na zakup materiałów i wyposażenia biurowego oraz 5 tys. zł na pomoce naukowe i dydaktyczne. Wniosek spotkał się z aprobatą 9 radnych i 5 wstrzymujących się.

Przegłosowano, także wniosek radnego Stanisława Kujawy, który wniósł o podzielenie na dwie części kwoty 300 tys. zł przeznaczonej na rozbudowę drogi nr 910 na rzecz inwestycji związanej z przebudową ul. Zygmunta Starego.

Podjęto także uchwałę o przyznaniu ZGKiM dotacji przedmiotowej do 1 metra sześciennego wody w wysokości 3 zł i 23 groszy oraz 1 metra sześciennego ścieków w wysokości 5 zł i 96 gr.

Podczas V sesji Rady Miasta z dnia 26 stycznia, podjęto uchwałę dotyczącą wysokości diet przysługujących radnym Rady Miejskiej w Różanie, które zostały zwiększone w porównaniu ze stawkami diet poprzedniej kadencji. Za - głosowało 9 radnych, 1 głos wstrzymujący się, zaś przeciwko podwyższonym kwotom głosowali Stanisław Gos,

Zbigniew Janyszko, Paweł Zabielski, Andrzej Wilczewski oraz Juliusz Kaczmarczyk. Zatem zryczałtowane diety miesięczne wynoszą obecnie: 1100 zł dla Przewodniczącego Rady Miejskiej, 900 zł dla Wiceprzewodniczącego, 700 zł dla Przewodniczącego Komisji (poprzednio 550 zł), 650 zł dla Wiceprzewodniczącego Komisji (poprzednio 530 zł), 600 zł dla radnych pracujących w trzech komisjach (poprzednio 500 zł) oraz 500 zł dla radnych pracujących w dwóch komisjach, nie pełniących wyżej wymienionych funkcji. Wysokość wypłacanej co miesiąc diety zależna będzie od ilości nieobecności radnego na posiedzeniach komisji i sesjach Rady Miejskiej. Za nieobecność dieta będzie obniżana o 10%.

S.Olszewik



Fot. B. Okragliński

W czwartek 29 stycznia 2015 r. otworzono w Różanie sklep sieci Biedronka. Wybudowany został w miejscu budynku Zajazdu Rycerskiego, który został w tym celu rozebrany. Otwarcie nastąpiło o 7.00 rano i cieszyło się ogromnym zainteresowaniem. Stawiło się wielu klientów z gminy Różan i nie tylko. Sklep bez wątpienia to nowe miejsca pracy dla różaniaków oraz co najważniejsze szersza oferta produktów dla klientów.

Biedronka to sieć handlowa portugalskiego koncernu handlowego Jerónimo Martins. Aktualnie firma jest w pierwszej setce największych sieci handlowych świata, a przychody całej grupy w ostatnich pięciu latach podwoiły się z 5 do ponad 10 mld euro. W Polsce powstaje około 60 proc. jej przychodów. Sieć sklepów Biedronka Portugalczycy kupili w 1995 roku, kiedy w Polsce było 250 marketów działających pod takim szyldem. Markę wymyślił w latach 90. biznesmen Mariusz Świtalski, szef Elektromisu. (red.)

Przepraszam panią Elżbietę Monikę Grześkovicz nauczycielkę z Publicznej Szkoły Podstawowej w Różanie za to, że w prośbie skierowanej do Dyrektora szkoły użyłam słów, które mogły panią Elżbietę Monikę Grześkovicz poniżyć w opinii publicznej i narazić na utratę zaufania potrzebnego do wykonywania zawodu nauczyciela. Wioletta Żebrowska

HARMONOGRAM ZEBRAŃ WYBORCZYCH ORGANÓW SOLECTW NA TERENIE GMINY RÓŻAN W 2015 ROKU.

Burmistrz Gminy Różan bierze udział we wszystkich zebraniach

Lp.	Nazwa sołectwa	Termin zebrania	Osoby z Urzędu biorące udział w zebraniu
1.	Chelsty	09 lutego godz. 18 poniedziałek	Włodzimierz Wnuk
2.	Chrzczonki	10 lutego godz. 18 wtorek	Bogumiła Marek
3.	Dąbrówka	18 lutego godz. 18 środa	Marek Osiecki
4.	Dzbażd	12 marca godz. 18 czwartek	Małgorzata Powirska
5.	Dyszobaba	17 lutego godz. 18 wtorek	Beata Kornacka
6.	Kaszewiec	11 lutego godz. 18 środa	Danuta Hołozubiec
7.	Miłony	23 lutego godz. 18 poniedziałek	Bożena Deptuła
8.	Mroczi-Rębiszewo	24 lutego godz. 11 wtorek	Małgorzata Mosakowska
9.	Paulinowo	25 lutego godz. 18 środa	Małgorzata Bruździak
10.	Podborze	26 lutego godz. 18 czwartek	Marta Skrzecz
11.	Prycanowo	02 marca godz. 18 poniedziałek	Krystyna Śledziwska
12.	Szygi	03 marca godz. 18 wtorek	Aneta Ostrowska
13.	Załęże-Sędzięta	04 marca godz. 18 środa	Wiesława Olkowska
14.	Załęże-Eliasze	05 marca godz. 19 czwartek	Barbara Gawianowska
15.	Załęże Wielkie	09 marca godz. 18 poniedziałek	Katarzyna Ogonowska
16.	Załęże-Gartki	10 marca godz. 18 wtorek	Lila Długołęcka
17.	Załużie	11 marca godz. 17 środa	Kazimierz Zwoliński
18.	Zawady- Ponikiew	22 lutego godz. 14 niedziela	Daniel Bodziak

BUDŻET GMINY NA ROK 2015

DOCHODY - 23.308.521 zł, w tym dotacje na realizację zadań z zakresu administracji rządowej - 1.550.315 zł.

WYDATKI - 22.818.521 zł, w tym wydatki na realizację zadań z zakresu administracji rządowej - 1.550.315 zł.

Z dochodów zabezpiecza się kwotę - 490.000 zł na spłatę pożyczek przypadających na rok 2015.

DOCHODY:

- wpływy z dzierżaw za obwody łowieckie - 4.000 zł,
- dochody z dzierżaw - 71.600 zł,
- z czynszów za wynajmowane lokale użytkowe - 36.700 zł,
- za wynajmowane lokale mieszkalne - 2.000 zł,
- z tytułu wieczystego użytkowania gruntów - 44.000 zł,
- wpływy z przekształcenia prawa wieczystego użytkowania w prawo własności - 3.000 zł,
- wpłaty z tytułu odpłatnego nabycia prawa własności oraz prawa użytkowania wieczystego nieruchomości - 5.000 zł,
- wpływy z różnych dochodów - 3.000 zł,
- podatek rolny - 130.800 zł,
- podatek leśny - 41.500 zł,
- podatek od nieruchomości - 2.733.000 zł,
- podatek od działalności gospodarczej - 6.000 zł,
- podatek od spadków i darowizn - 15.000 zł,
- opłata targowa - 25.000 zł,
- podatek od środków transportowych - 129.000 zł,
- opłata skarbową - 15.000 zł,
- dochody z tytułu opłat za sprzedaż napojów alkoholowych - 107.000 zł,
- podatek od czynności cywilnoprawnych - 115.000 zł,
- odsetki od nieterminowych wpłat z tytułu podatków i opłat - 5.000 zł,
- Udziały w podatkach stanowiących dochód budżetu państwa: - udział w podatku dochodowym od osób fizycznych - 1.937.550 zł,
- udział w podatku dochodowym od osób prawnych - 56.000 zł,
- dochody z tytułu lokalizacji składowiska odpadów promieniotwórczych 10.500.000 zł oraz dochody z tytułu odsetek od środków na rachunkach bankowych - 30.000 zł,
- wpływy z usług opiekuńczych - 14.000 zł,
- dochody z tytułu zaliczki alimentacyjnej i funduszu alimentacyjnego w kwocie - 6.000 zł,
- dochód 159.798 zł z tytułu opłat za wyżywienie i utrzymanie przedszkola,
- dochód 154.000 zł z tytułu wpływów za wyżywienie w świetlicy szkolnej,
- dochód 25.000 zł jako opłaty na rzecz ochrony środowiska,
- wpływy z tytułu opłaty za gospodarowanie odpadami komunalnymi - 460.440 zł,

- odsetki od nieterminowych wpłat z tytułu podatków i opłat - 2.500 zł.
- Dotacje z budżetu państwa na oświatę:
 - część oświatowa dotacji ogólnej - 3.819.434 zł,
 - część wyrównawcza dotacji ogólnej - 692.345 zł,
 - część równoważąca dotacji ogólnej - 6.139 zł.
- Dotacje z budżetu państwa na zadania zlecone z zakresu administracji rządowej:
 - na administrację publiczną - 44.423 zł,
 - na prowadzenie i aktualizację stałego rejestru wyborców i ochrony prawa oraz sądownictwa - 792 zł,
 - na pomoc społeczną - 1.505.100 zł,
- Dotacje z budżetu państwa na realizację własnych zadań bieżących:
 - na utrzymanie Terenowego Ośrodka Pomocy Społecznej - 116.100 zł,
 - na zasiłki stałe - 151.100 zł,
 - na zasiłki okresowe - 44.000 zł,
 - na realizację programu „pomoc państwa w zakresie dożywiania” - 70.000 zł,
 - na składki na ubezpieczenia zdrowotne - 22.200 zł.

WYDATKI BUDŻETU GMINY

- wpłata na rzecz Izby Rolniczych - 4.202 zł,
- budowa wodociągu we wsi Dzbądz - 40.000 zł,
- przebudowa Stacji Uzdatniania Wody we wsi Załęże Sędziąta - 250.000 zł,
- wykonanie odwiertu studziennego oraz połączenia do SUW w Załuziu - 45.000 zł,
- wydatki w wysokości - 2.359 zł. jako dotacja dla Samorządu Województwa na realizację projektu „Przyspieszenie wzrostu konkurencyjności województwa mazowieckiego, poprzez budowanie społeczeństwa informacyjnego i gospodarki opartej na wiedzy poprzez stworzenie zintegrowanych baz wiedzy o Mazowszu”,
- bieżące utrzymanie dróg i ulic - 54.000 zł,
- remont chodników w mieście - 30.000 zł,
- budowa chodnika we wsi Załuzie - 600.000 zł,
- przebudowa drogi gminnej w Różanie - 150.000 zł,
- przebudowa drogi gminnej w Różanie (od ul. Królowej Bony i ul. Zygmunta Starego) - 150.000 zł,
- przebudowa drogi Załęże Wielkie - Szygi - 50.000 zł,
- wypłaty odszkodowań za grunty przechodzące na własność Gminy z mocy prawa - 30.000 zł,
- budowa komunalnego budynku wielorodzinnego - 1.400.000 zł,
- na szacunki nieruchomości, wyrysy, wypisy, podziały nieruchomości, wskazania granic - 50.000 zł,
- plany zagospodarowania przestrzennego - 49.000 zł,
- utrzymanie miejsc pamięci narodowej - 5.000 zł,

- remont znajdującego się na cmentarzu pomnika poległych żołnierzy - 60.000 zł.

Rada Miejska:

- na diety radnych - 106.080 zł,
- zakup materiałów biurowych, zwrot kosztów podróży - 5.000 zł,
- zakup usług pozostałych - 2.920 zł,

Urząd Gminy:

- wynagrodzenia i pochodne - 2.133.062 zł,
 - wpłaty na PFRON - 30.000 zł,
 - zakup oleju opałowego do hali sportowej - 68.400 zł,
 - zakup oleju opałowego budynku Urzędu Gminy - 41.800 zł,
 - zakup materiałów biurowych i wyposażenia - 32.000 zł,
 - zakup środków czystości - 8.000 zł,
 - zakup prasy, dzienników ustaw - 7.900 zł,
 - zakup artykułów gospodarczych - 6.600 zł,
 - opłaty pocztowe - 35.000 zł,
 - opłaty za dostęp do sieci internet - 3.500 zł,
 - opłaty za usługi telekomunikacyjne telefonii komórkowej - 2.300 zł,
 - opłaty za usługi telekomunikacyjne telefonii stacjonarnej - 17.000 zł,
 - serwis oprogramowania komputerowego - 35.500 zł,
 - prenumerata czasopism - 15.200 zł,
 - opłaty za usługi kominiarskie - 4.000 zł,
 - opłaty za dostęp do BIP - 5.904 zł,
 - opłaty za monitoring hali sportowej - 1.200 zł,
 - opłaty bankowe - 35.000 zł,
 - abonamenty softysów - 5.300 zł,
 - szkolenia pracowników - 15.000 zł,
 - ekwiwalenty za odzież i badania lekarskie pracowników - 3.190 zł,
 - wynagrodzenie radcy prawnego - 29.520 zł,
 - wynagrodzenie konserwatora - 5.000 zł,
 - drobne remonty i naprawy - 8.200 zł,
 - opłaty za zajęcie pasa drogowego - 46.000 zł,
 - opłaty związane z szerokopasmowym dostępem do Internetu - 117.576 zł,
 - energia, woda, gaz - 50.000 zł,
 - ryczałty samochodowe i zwrot kosztów podróży służbowych - 20.000 zł,
 - opłata za gospodarowanie odpadami komunalnymi - 71.040 zł,
 - ubezpieczenie budynków i sprzętu komputerowego - 10.000 zł,
 - zakup sprzętu komputerowego - 100.000 zł,
 - odpisy na zakładowy fundusz świadczeń socjalnych - 32.526 zł,
 - promocja gminy - 30.000 zł,
 - diety softysów - 26.000 zł,
 - prowizje za inkaso zobowiązań pieniężnych - 4.000 zł,
 - składki na związki, których gmina jest członkiem - 2.500 zł,
 - zatrudnienie pracowników interwencyjnych - 91.610 zł,
 - zadania z zakresu administracji rządowej - 44.423 zł,
- Prowadzenie i aktualizacja stałego rejestru wyborców - 792 zł.

Ochotnicze Straże Pożarne

Ekwiwalenty za udział w akcjach gaśniczych - 64.000 zł.
Wynagrodzenia i pochodne kierowców OSP - 11.000 zł.
Remonty i naprawy sprzętu - 24.000 zł.
Zakup paliwa, olejów i smarów - 94.000 zł.
Za szkolenia strażaków ochotników - 8.000 zł.
Przeglądy techniczne pojazdów i atesty - 30.500 zł.
Za badania okresowe strażaków - 4.000 zł.
Ubezpieczenia pojazdów i strażaków - 9.000 zł.
Energia elektryczna i woda - 11.000 zł.
Ogrzewanie OSP Różan - 15.000 zł.

Wydatki związane ze spłatą odsetek od zaciągniętych pożyczek - 40.000 zł.
Rezerwa ogólna w wysokości - 90.000 zł, w tym rezerwę celową w wysokości 47.000 zł z przeznaczeniem na finansowanie zadań związanych z zarządzaniem kryzysowym.

Szkoła Podstawowa

- wynagrodzenia i pochodne - 2.470.556 zł,
- dodatki socjalne - 145.181 zł,
- stypendia dla uczniów - 4.000 zł,
- zakup oleju opałowego - 102.000 zł,
- zakup oleju opałowego do Załuzia - 15.000 zł,
- środki czystości - 11.600 zł,
- materiały biurowe, odzież ochronna, mydło, ręczniki i herbata dla pracowników - 18.400 zł,
- badania lekarskie pracowników - 1.300 zł,
- prenumerata czasopism - 3.000 zł,
- nagrody dla uczniów - 2.500 zł,
- artykuły gospodarcze - 3.000 zł,
- zakup pomocy naukowych i dydaktycznych - 15.000 zł,
- opłaty bankowe, pocztowe i środowiskowe - 9.000 zł,
- dostęp do sieci Internet i opłaty za usługi telekomunikacyjne - 4.000 zł,
- imprezy, wyjazdy i koncerty edukacyjne - 10.100 zł,
- usługi kominiarskie, przegląd gaśnic - 2.500 zł,
- wywóz nieczystości - 2.900 zł,
- energia, woda i gaz - 25.000 zł,
- remont łącznika do gimnazjum - 15.000 zł,
- zwrot kosztów podróży służbowych - 2.000 zł,
- ubezpieczenia budynku oraz sprzętu - 2.000 zł,
- odpisy na zakładowy fundusz świadczeń socjalnych - 95.724 zł,
Oddziały przedszkolne w szkołach podstawowych:
- na wynagrodzenia i pochodne - 73.089 zł,
- dodatki socjalne - 7.380 zł,
- zakup pomocy naukowych i dydaktycznych - 1.000 zł,
- zakup materiałów biurowych i środków czystości - 2.000 zł,
- odpisy na zakładowy fundusz świadczeń socjalnych - 3.840 zł.

Przedszkole

- na wynagrodzenia i pochodne - 1.165.935 zł,
- dodatki socjalne - 50.350 zł,
- zakup oleju opałowego - 58.000 zł,

- narzędzia gospodarcze oraz gaz w butlach - 7.800 zł,
- materiały biurowe, druki - 2.200 zł,
- odzież ochronna, mydło, ręczniki, herbata dla pracowników oraz środki czystości - 12.000 zł,
- badania lekarskie pracowników - 1.700 zł,
- zakup środków żywności - 90.000 zł,
- zakup pomocy naukowych, dydaktycznych i książek - 10.000 zł,
- energia, woda - 28.800 zł,
- konserwacje, przeglądy i usługi kominiarskie - 10.200 zł,
- zwrot kosztów podróży służbowych - 1.500 zł,
- ubezpieczenia budynku i sprzętu - 3.000 zł,
- prenumerata czasopism - 2.500 zł,
- teatryki i koncerty dla dzieci - 4.000 zł,
- usługi pocztowe, bankowe i opłata RTV - 3.300 zł,
- wywóz nieczystości - 2.000 zł,
- dostęp do sieci Internet i usługi telekomunikacyjne - 2.648 zł,
- zakup usług remontowych - 15.000 zł,
- odpisy na zakładowy fundusz świadczeń socjalnych - 42.156 zł.

Gimnazjum

- na wynagrodzenia i pochodne - 1.366.654 zł,
- dodatki socjalne - 90.095 zł,
- stypendia dla uczniów - 5.600 zł,
- zakup oleju opałowego - 47.000 zł,
- zakup środków czystości - 4.700 zł,
- zakup materiałów biurowych i wyposażenia - 18.100 zł,
- zakup odzieży ochronnej, mydła, ręczników i herbaty dla pracowników - 5.200 zł,
- prenumerata czasopism - 2.500 zł,
- dostęp do internetu i usługi telekomunikacyjne - 1.300 zł,
- zakup pomocy naukowych i dydaktycznych - 11.000 zł,
- zakup energii, wody i gazu - 15.000 zł,
- remont przejścia do szkoły podstawowej - 5.000 zł,
- usługi kominiarskie, opłaty bankowe, pocztowe - 7.000 zł,
- wywóz nieczystości - 2.000 zł,
- dofinansowanie wycieczek, koszty konkursów i programy profilaktyczne dla uczniów - 3.500 zł,
- podróże służbowe pracowników - 3.000 zł,
- ubezpieczenia budynku, sprzętu elektronicznego i wyposażenia - 1.000 zł,
- odpisy na zakładowy fundusz świadczeń socjalnych - 52.787 zł.

Dowóz uczniów do szkoły podstawowej i gimnazjum

- wynagrodzenia i pochodne od wynagrodzenia kierowcy - 82.837 zł,
- zakup odzieży ochronnej - 2.000 zł,
- zakup oleju napędowego, części zamiennych i materiałów eksploatacyjnych - 58.000 zł,
- drobne naprawy pojazdów - 4.000 zł,
- zakup biletów miesięcznych oraz przeglądy - 140.000 zł,
- zwrot kosztów podróży - 500 zł,

- ubezpieczenie autobusów - 11.000 zł,
- odpisy na zakładowy fundusz świadczeń socjalnych - 2.188 zł.

Dokształcanie nauczycieli w Szkole Podstawowej, Gimnazjum i Przedszkolu - 31.245 zł.
Zakup artykułów żywnościowych dla stołówki szkolnej - 154.000 zł.
Fundusz świadczeń socjalnych nauczycieli emerytów i rencistów - 39.603 zł.
Realizacja programu YOUNGSTER - 5.060 zł.

Przeciwdziałanie alkoholizmowi

- utrzymanie świetlicy opiekuńczo-wychowawczej - 11.900 zł,
- programy profilaktyczne - 18.500 zł,
- wynagrodzenie członków komisji - 8.000 zł,
- imprezy bezalkoholowe - 9.000 zł,
- kursy i szkolenia, warsztaty - 11.000 zł,
- wyjazd osób korzystających ze świetlicy na kolonie - 15.000 zł,
- koszty przejazdu osób korzystających z terapii - 4.200 zł,
- zakup materiałów informacyjnych, prenumerata - 5.500 zł,
- zajęcia rozwijające zainteresowania - 6.900 zł,
- finansowanie terapeuty dla grupy wsparcia - 8.000 zł.

Przeciwdziałanie narkomanii

- zakup materiałów informacyjno-edukacyjnych - 1.000 zł,
- szkolenia i kursy - 1.800 zł,
- programy profilaktyczne - 4.000 zł,
- koszty przejazdu osób korzystających z terapii - 200 zł,
- zajęcia rozwijające zainteresowania - 3.000 zł.

Utrzymanie budynku Niepublicznego Zakładu Opieki Zdrowotnej

- zakup oleju opałowego - 29.000 zł,
- energia i woda - 1.000 zł,
- drobne remonty, naprawy i ubezpieczenia - 2.490 zł.

POMOC SPOŁECZNA

- koszty umieszczenia osób w domu pomocy społecznej - 125.000 zł,
- rodziny zastępcze - 1.000 zł,
- zadania w zakresie przeciwdziałania przemocy w rodzinie - 2.000 zł,
- świadczenia rodzinne - 1.341.000 zł,
- usługi opiekuńcze i specjalistyczne usługi opiekuńcze - 380.755 zł,
- zasiłki celowe i okresowe - 194.000 zł,
- zasiłki stałe - 151.100 zł.

Terenowy Ośrodek Pomocy Społecznej

- wynagrodzenia i pochodne - 568.142 zł,
- zakup materiałów biurowych i wyposażenia - 20.000 zł,
- prowizje bankowe - 2.200 zł,
- zakup usług pozostałych - 4.000 zł,
- usługi telekomunikacyjne telefonii komórkowej i stacjonarnej - 4.000 zł,
- usługi pocztowe - 4.700 zł,

- energia i woda - 2.000zł,
- podróże służbowe - 5.000 zł,
- szkolenia - 1.000 zł,
- ubezpieczenie wyposażenia - 1.000 zł,
- ekwiwalenty za odzież ochronną oraz badania okresowe pracowników - 6.700 zł,
- odpisy na zakładowy fundusz świadczeń socjalnych - 7.111 zł.

Ubezpieczenia zdrowotne za osoby pobierające niektóre świadczenia z pomocy społecznej - 26.300 zł.

- Dodatkowe dożywianie uczniów - 160.000 zł.
- Dodatki mieszkaniowe - 40.000 zł.
- Dotacja na działalność na rzecz osób niepełnosprawnych, promocję zdrowia oraz promocję wolontariatu - 5.000 zł.

Świetlica szkolna

- wynagrodzenia i pochodne - 367.856 zł,
- dodatki socjalne - 14.932 zł,
- zakup czasopism, odzieży ochronnej, naczyń kuchennych i wyposażenia kuchni - 12.000 zł,
- zakup energii - 8.000 zł,
- naprawy sprzętu oraz opłaty bankowe - 3.000 zł,
- badania lekarskie pracowników - 1.500 zł,
- odpisy na zakładowy fundusz świadczeń

- sojalnych - 13.016 zł,
- wypoczynek dzieci i młodzieży - 190.000 zł,
- stypendia dla uczniów - 180.000 zł.

Budowa Stacji Uzdatniania Wody w Różanie - 1.427.500 zł.

Wydatki związane z gospodarowaniem odpadami komunalnymi - 534.487 zł (zaplanowane są na podstawie najkorzystniejszej oferty z przetargu, który odbył się w dniu 3 listopada 2014 r. Dochody zaplanowane z tytułu opłat za gospodarowanie odpadami komunalnymi nie pokrywają kosztów ponieważ do projektu budżetu przyjęte są zgodnie ze stawkami obowiązującymi w roku bieżącym).

- Oczyszczanie miasta - 302.000 zł.
- Utrzymanie zieleni, w tym zakup drzew i kwiatów - 100.000 zł.
- Oświetlenie ulic - 300.000 zł.
- Konserwacja oświetlenia ulicznego - 60.000 zł.
- Dotacja przedmiotowa dla ZGKiM - 1.000.000 zł.
- Prowizja od opłaty targowej - 7.500 zł.
- Akcja wyłapywania bezdomnych zwierząt i opieka na zwierzętami bezdomnymi - 38.700 zł.
- Energia i woda (fontanna, park) - 4.000 zł.
- Opłata środowiskowa (punkt selektywnej zbiórki odpadów) - 2.500 zł.

- Za prace związane z utrzymaniem terenu po byłym wyrobisku żwirowym w Różanie - 10.000 zł.
- Urządzenie targowiska - 450.000 zł.
- Dotacja dla Gminnego Ośrodka Upowszechniania Kultury - 670.000 zł.
- Dotacja dla Gminnej Biblioteki Publicznej - 220.000 zł.
- Energia elektryczna i wywóz nieczystości w świetlicach wiejskich: Dzbądz, Załęże Gartki i Załęże Wielkie - 11.900 zł.
- Remont świetlicy w Załężu Wielkim - 15.000 zł.
- Odwodnienie świetlicy w Załężu Gartkach - 12.000 zł.
- Dotacja na zabytki - 60.000 zł.
- Dotacja na działalność związaną z kulturą i dziedzictwem narodowym - 20.000 zł.
- Na organizację imprez sportowych - 43.200 zł.
- Na prowadzenie zajęć sportowych (zajęcia karate, piłki siatkowej, piłki ręcznej, piłki nożnej) - 31.800 zł.
- Utrzymanie stadionu - 85.000 zł.
- Wyposażenie placu rekreacyjno - wypoczynkowego w Załuziu - 20.000 zł.

Inf.rozan.eur.pl

Ja rządzę?

Jeśli liczba mieszkańców gminy Różan to 4555 osoby (dane z ostatnich wyborów), to na jedną z nich przypada 5117,13 zł pieniędzy budżetowych. Porównując z najbogatszą w Polsce gminą Kleszów gdzie na jednego mieszkańca przypada ponad 27 tys. zł (dane z 2003 roku), to niewiele. Z drugiej strony Warszawa, która notowała coś ok. 3 tys. zł, to już sporo. Ale w gminie Różan prawie połowa budżetu to rekompensata za Krajowe Składowisko Odpadów Promieniotwórczych i nie są to środki wypracowane przez samorząd na zasadzie wpływów podatkowych, a to one są przecież miarodajnym miernikiem jej rozwoju. I nie jest już tak różowo, gdy nie uwzględnimy ich w przeliczeniu na mieszkańca - 2811,97 zł. Jeszcze gorzej wypadniemy pozbywając się dotacji budżetowych od państwa. Według rankingu Serwisu Samorządowego PAP najbogatszych i najbiedniejszych gmin w 2014 roku gmina Różan zajęła 611 miejsce na 2479 gmin w Polsce. Wyprzedziliśmy Pułtusk (714), Młynarze (723), Maków Mazowiecki (859), Czerwonkę (866), ale już nie Ostrołękę (249), Ostrów Mazowiecką (435), Ciechanów (496), czy Przasnysz (528).

Czy da się wycylić ile pieniędzy przeznaczamy na rozwój, przedsiębiorczość, innowacyjność? Zapewne zadając to pytanie konstruktorom gminnych budżetów mieliby wiele do powiedzenia na ten temat. I czy nie

powinno być tak, że wybrani przez nas przedstawiciele do władz samorządowych najpierw powinni zająć się tym zagadnieniem, a w następnej kolejności windować sobie diety, czy ryczałty? Te, jak i wiele innych ważnych pytań pozostaje wciąż bez odpowiedzi, a przysłuchując się sesjom i komisjom Rady Miejskiej, pojawiają się już kolejne.

Rozwój powinien opierać się na analizie błędów popełnianych w ramach dopuszczalnego ryzyka. Czyżby w przypadku Różana wyborcy się ich nie ustrzegli? No cóż, proces uczenia się na błędach wymaga pewnego czasu. Czy jednak jest to opłacalne? Najwyżej chwilowo i to kosztem niedalekiej już przyszłości. Obywatel w przymusowej sytuacji potrafi wytrzymać wiele, lecz przy pierwszej nadarzającej się okazji porzuci tego, któremu wcześniej zaufał. Bywa, że jest też pod tym względem bardzo pamiętliwy. W efekcie odbudowa zepsutej reputacji trwa znacznie dłużej i nie wszystkim się to udaje. Przekonali się o tym niewybrani podczas ostatnich wyborów jak, i ci którzy mieli trudności z tym związane. Granica między konfabulowaniem, grą pozorów, a wymiernymi realiami kształtuje się bowiem nieostro i zaczyna być uważana za polowanie na frajerów. Na razie „ja rządzę” krąży, lecz dla tych, którzy dalej tym się cieszą nie wyciągając wniosków, jest początkiem nadchodzących kłopotów.

K.Kruszewski



ZWIĘKSZ SWOJE SZANSE W BIZNESIE I NA RYNKU PRACY !

CAŁKOWICIE ZA DARMO !!

ZDOBĄDŹ LUB POTWIERDŹ UMIEJĘTNOŚCI OSIĄGAJĄC HONOROWANY W CAŁEJ UNII EUROPEJSKIEJ CERTYFIKAT KOMPETENCJI

DARMOWE SZKOLENIA
Z OBSŁUGI KOMPUTERA I PAKIETU OFFICE

ECDL START dla mazowieckich kadr!

Zrób to PO SWOJEMU
Podnieś swoje KWALIFIKACJE
KARIERA we własnych rękach

Zakres certyfikacji:

Szkolenie z ECDL obejmuje następujące zagadnienia:

- ✓ Podstawy pracy z komputerem
- ✓ Podstawy pracy w sieci
- ✓ Przetwarzanie tekstów
- ✓ Arkusze kalkulacyjne

Gwarantujemy:

- ✓ Praktyczne szkolenie przy komputerach
- ✓ 60 h lekcyjnych kursu
- ✓ Salik komputerowy
- ✓ Materiały dydaktyczne
- ✓ Egzamin zewnętrzny



Po zdanim egzaminie każdy otrzyma imienny Europejski Certyfikat Umiejętności Komputerowych ECDL potwierdzający posiadanie kwalifikacji zawodowych w tym zakresie.

Więcej informacji na:

www.ecdl2.dobrakadra.pl

61 222 91 68 oraz 61 222 91 67



KONCERT KOŁĘD

18 stycznia w Gminnym Ośrodku Upowszechniania Kultury w Różaniu, odbył się Koncert Kolęd w wykonaniu Stowarzyszenia Aktywnych Pań z Załuża. Artystki zaprezentowały licznie zebranej publiczności najpopularniejsze polskie kolędy i pastoralki. Wszystko to w miłej, świątecznej atmosferze.

Dzień wcześniej, czyli w sobotę 17 stycznia, szkoła w Załużu stała się miejscem, w którym wszystkie dzieci wyglądały na szczęśliwe. Wszystko to za sprawą Stowarzyszenia Aktywnych Pań z Załuża, które zaprosiło dzieci na bal karnawałowy. Przybyło około 40 dzieci w wieku 2-13 lat. Dzieci wraz z rodzicami biesiadowały przy suto zastawionych stołach w pięknych przebraniach. Małgorzata Bialik wraz z Joanną Mróz prowadziły fantastyczne gry i zabawy, w których udział brali także rodzice. Nie zabrakło Św. Mikołaja z pełnym workiem wspaniałych prezentów.

FERIE ZIMOWE W GOUK

Jak co roku różański GOUK zaprosił dzieci do wspólnego spędzenia ferii zimowych. W programie zajęć znalazło się mnóstwo atrakcji m.in. przedstawienie teatralne pt. Karius i Baktus w wykonaniu aktorów Teatru Aktora i Lalki z Łomży. Dzieci aktywnie brały udział w turniejach gry na X-boxie, konkursach Karaoke, grach i zabawach grupowych.

W środę (21 stycznia) uczestnicy zawzięcie szukali skarbu ukrytego w Różaniu, do którego prowadził Quest, czyli gra terenowa polegająca na odczytywaniu wskazówek i znajdowaniu kolejnych części mapy wskazującej drogę do skarbu. Spacer ścieżkami Różana doprowadził małych odkrywców do nagrody, na którą złożyło się mnóstwo gier planszowych. Doskonałą okazją do aktywnego spędzenia czasu na łonie natury był także wyjazd do Kaszewca, gdzie dzieci mogły spędzić czas w towarzystwie koni. Następnie wszyscy ruszyli na wycieczkę po łąkach i lasach nadnarwiańskich na specjalnej platformie do przewozu osób. Na koniec w tzw. Muflonówce rozpalono ognisko, w trakcie którego dzieci piekły kielbaski i chleb. W związku z trwającą zimą, podczas zajęć technicznych dzieci samodzielnie wykonały karmniki dla ptaków z materiałów powszechnie dostępnych w każdym gospodarstwie domowym m.in. pustych butelek po napojach.

Swoje pięć minut mieli również różańscy szachiści z Koła Szachowego MAT prowadzonego przez pana Grzegorza Ziółkowskiego. Zmierzyli się oni w Turnieju Szachowym, którego rozgrywki toczyły się przez dwa piątkowe popołudnia. Udział w szachowych potyczkach wzięli także członkowie koła szachowego z Krasnosielca. Ostatecznie spośród zawodników miejsca na podium wywalczyli: Igor Ziółkowski (I miejsce), Grzegorz Ziółkowski (II miejsce) oraz Janusz Mroczkowski (III miejsce). Pozostałe miejsca zajęli: Adam Szlaski, Wiktor Mścichowski, Olkowski Tomasz, Wiktoria Mengarda oraz Hubert Kowalczyk.

Szczególnym zainteresowaniem cieszyły się turnieje gry na X-boxie, gry grupowe i konkursy (karaoke, gra w zbijaka, przeciąganie liny, skakanie, tor przeszkód). Program ferii zimowych w GOUK zakończył Otwarty Bal Integracyjny Cafe Mama, który sprawił wszystkim dzieciom mnóstwo radości. Uczestnicy stawili się na tę uroczystość w imponujących przebraniach. Muzyka, taniec, konkursy i prezenty, to główne atrakcje tej imprezy. Przez cały okres trwania ferii uczestnicy mogli korzystać z trampoliny, basenu z piłeczkami i innych przygotowanych specjalnie na tę okazję atrakcji.

S.Olszewik

Fot:GOUK



Fot: B. Okragliński



Fot:GOUK



Fot:GOUK





FINAŁ

DIAGNOSTYKI

PEDIATRIA • ONKOLOGIA • KARDIOLOGIA

GODNA OPIEKI

LUDZI W PODESZŁYM WIEKU

DLA PODTRZYMANIA WYSOKICH STANDARDÓW LECZENIA DZIECI NA ODZIAŁACH PEDIATRYCZNYCH I ONKOLOGICZNYCH ORAZ DLA GODNEJ OPIEKI MEDYCZNEJ SENIORÓW
11.01.2015

W RÓŻANIE ZNÓW GRAŁA WIELKA ORKIESTRA ŚWIĄTECZNEJ POMOCY

11-tego stycznia w Różaniu, Czerwoncu, Sieluniu oraz Młynarzach odbyła się zbiórka pieniędzy w ramach 23 Finału Wielkiej Orkiestry Świątecznej Pomocy. Zebrano w sumie 10. 266,86 zł. Tegoroczny

WOŚP zagrał tym razem dla podtrzymania wysokich standardów leczenia dzieci na oddziałach pediatrycznych i onkologicznych oraz dla godnej opieki medycznej seniorów.

Zbiórka rozpoczęła się już o godz. 9.00. Sześćdziesięciu wolontariuszy aktywnie zbierało pieniądze na ulicach Różana, Czerwonki, Młynarzy i Sielunia, a w szczególności przed Kościołami i sklepami. Szef sztabu Jolanta Kruszewska – dyrektor Zespołu Szkół w Różaniu, zaprosiła wszystkich do budynku szkoły, gdzie znajdowała się siedziba różańskiego WOŚP-u. Właśnie tam o godzinie 18.00





10.266,86 zł

Fot. J. Kruszewska

rozpoczął się koncert doskonale znanego różańskiej publiczności – zespołu NIXON. Całość przeplatana była licytacją świątecznych gadżetów, którą już tradycyjnie poprowadził Sebastian Olszewik. Publiczność w tym roku nie dopisała, aż tak jak w poprzednich latach, ale mimo to było tłoczno i każdy bawił się doskonale. Do licytacji zostały poddane koszulki, torby, kalendarze, zabawki, przybory szkolne itp. Największą sumę uzyskał T-shirt WOŚP, który osiągnął cenę 400 zł. Kilka minut po godz. 20.00 wystrzelono symboliczne Świątko do Nieba, które składało się z pięknych sztucznych ogni. Impreza zakończyła się o godz. 21.00. Kwota, którą udało się zebrać to 10 266,86 zł, z czego blisko 2700 zł z samej licytacji.

Ta szczytna akcja, którą jest Wielka Orkiestra Świątecznej Pomocy, kosztowała wszystkich mnóstwo pracy, zaangażowania i poświęcenia. Cudowne jest to, że mogliśmy jako

Różan dołączyć do rzeszy ludzi bezinteresownie niosącym pomoc tym, którzy jej naprawdę potrzebują. Cała Polska zjednoczyła się na ten jeden dzień, zostawiając w tyle wszelkie podziały, czy różnice. Byliśmy jedną wielką rodziną. Blisko 120 tysięcy wolontariuszy, ponad 1700 sztabów, w wielu miejscach nie tylko w Polsce, ale i na całym świecie. W ciągu poprzednich 22 finałów Orkiestra zebrała i przekazała na wsparcie polskiej medycyny sumę ponad 590 mln polskich złotych. W tym roku zadeklarowana kwota z 23 finału na dzień 13 stycznia, wynosi ponad 36 mln zł. Ostateczna kwota zostanie ogłoszona na początku marca.

Serdeczne podziękowania dla wszystkich wolontariuszy, osób, które pomogły w organizacji zbiórki, tych którzy ofiarowali gadżety i fanty do licytacji, zespołu Nixon, a przede wszystkim do ludzi dobrej woli, którzy wspomagają WOŚP w naszej gminie. Jurek Owiak z pewnością jest z nas dumny.

SIEMA!



BÓG SIĘ RODZI



Jasełka to widowiska o Bożym Narodzeniu wzorowane na średniowiecznych misteriach franciszkańskich, a ich nazwa wywodzi się od staropolskiego słowa jasło oznaczającego żłób. Za twórcę przedstawień bożonarodzeniowych uważany jest św. Franciszek z Asyżu, który pierwszą taką scenę zaaranżował w 1223 roku w Greccio. Ich treścią była historia narodzenia Jezusa w Betlejem i spisku Heroda. Początkowo figury Dzieciątka, Maryi, Józefa, Trzech Królów i pozostałych osób dramatu były nieruchome. Za sprawą zakonów franciszkańskich i bernardyńskich wprowadzono w ich miejsce marionetki. W pierwszej połowie XVIII wieku biskupi polscy zakazali wystawiania jasełek w kościołach. Przyczyną było coraz szersze przenikanie do treści przedstawień scen i postaci o charakterze ludycznym. Z szopkami zaczęli wówczas kołędować poza murami świątyni zacy, czeladnicy itp. Dały one początek wędrownym teatrykom ludowym o świeckim charakterze. Teksty jasełkowe, najczęściej gwarowe, były w większości anonimowe. Przerabiano je wielokrotnie, między innymi ze względu na fakt, że zawierały wątki odwołujące się do aktualnych wydarzeń.

problemów, nie możemy być obojętni na ludzką krzywdę i powinniśmy pomagać innym w potrzebie. Przedstawienie przeplatane było kołędami śpiewanymi przez chór szkolny. Na koniec wystąpił zespół muzyczny składający się z uczniów gimnazjum, prowadzony przez pana Tomasza Grześkovicza. Całość przygotowała pani Marzena Latek oraz Marzena Prusik.

go Gimnazjum w Różaniu składają serdeczne podziękowania darczyńcom Bonów Loterii, którzy zaangażowali się w pomoc zorganizowania Choinki Szkolnej.

Salon Metamorfoza, Sklep spożywczy – Danuta Załęska, Gabinet fizjoterapii REH-VITAL, Centrum medyczne, Kwiaciarnia „Różana”, Sklep „CALVADOS”, Salon

6 stycznia, czyli w Święto Trzech Króli mieszkańcy Różana wypełnili salę widowiskową GOUK po brzegi. Wszystko za sprawą przedstawienia Jasełek pt. Bóg Się Rodzi, które wystawiła młodzież z Publicznego Gimnazjum w Różaniu. Współorganizatorem uroczystości było Stowarzyszenie Aktywnych Pań w Załuziu.

Całość rozpoczęła się o godz. 18.00. Przedstawienie opowiadało m.in. o życiu przeciętnej polskiej rodziny, do drzwi której zapukał w trakcie trwania wigilijnej wiochy zagubiony gość – zziębnięta, biedna kobieta z małym dzieckiem, która musiała uciekać z domu w obawie przed agresywnym mężem. Historia emanowała morałem, że chociaż każdy z nas ma mnóstwo własnych

W trakcie trwania Jasełek prowadzono loterię, w której uczestnicy mogli wylosować atrakcyjne nagrody. Do wygrania były bony do zrealizowania w różańskich sklepach, zakładach fryzjerskich, kosmetycznych i itp. Zebrano w sumie 1520 zł. Kwota ta została przeznaczona na organizację zabawy choinkowej dla uczniów Publicznego Gimnazjum w Różaniu, która odbyła się 14 stycznia. Rada Rodziców oraz Dyrekcja, nauczyciele i uczniowie Publiczne-



fryzjerski – Bożena Pruszkowska, Firma handlowo-usługowa – Grzegorz Zwoliński, Sklep odzieżowy – Goss Henryk, Salon fryzjerski „Aneta”, Sklep ATARIUS, CPN – Mariusz Kurlanda, Apteka NA GDAŃSKIEJ, Sklep mięsny – Anna Opacka, ELEKTRO-RTV-SAT, Salon fryzjerski – Małgorzata Pawłowska, Salon fryzjerski – Jolanta Kondratiuk, Biznes Start, Sklep wielobranżowy – Maria Perzanowska, Sklep „Irys”, Sklep wielobranżowy – Aleksandra Smułkowska, Bank Spółdzielczy w Różaniu, Sklep – Katarzyna Pruszkowska, Sklep Stara Szafa, Studio fryzjerskie – Ela Skierkowska, Kwiaciarnia – Anna Rawa Matuszewska, Sklep AGD Art. Dom, CPN – Marek Gutowski, Pilmar Handel i Usługi Mechaniczne – Mariusz Borajkiewicz, Prezes Spółdzielni Samopomoc Chłopska – Józef Banaszek, Sklep ELW-BUD, Sklep spożywczo-warzywny – Roman Janyszko, Sklep spożywczy – Urszula Oleksiak, Niepubliczny Zakład Opieki Zdrowotnej – Anna Ilona Chmielewska-Iwańska.



Śp. Jadwiga Piłsudska Jaraczewska

28.02.1920 - 16.11.2014

Przed dwoma miesiącami zmarła śp. Jadwiga Piłsudska Jaraczewska młodsza córka Marszałka Józefa Piłsudskiego patrona m.in. Gminnego Ośrodka Upowszechniania Kultury w Różanie. Imię marszałka żyło w Różaniu nawet jeszcze w minionym okresie za sprawą Towarzystwa Pamięci Marszałka Józefa Piłsudskiego, któremu prezesował Marian Ząbek.

Miałem okazję poznać osobiście obie Panie Piłsudskie najpierw w Instytucie im. Generała Sikorskiego w Anglii, a następnie po ich powrocie do Polski w Warszawie na Wilanowie, a następnie już tylko po śmierci Wandy Piłsudskiej na ul. Narbutta na Mokotowie. Obie panie miały niezwykle serdeczne usposobienie mimo trudów życia w czasie wojny gdzie pełniły służbę dla Polski.

Starsza z siostr, lekarz psycholog i psychiatra leczyła psychikę i nerwy polskich lotników, którzy byli wycieńczeni w czasie walk powietrznych. Młodsza Jadwiga pełniła służbę wojskową w Air Transport Auxiliary (ATA), organizacji zajmującej się rozprawdaniem wyprodukowanych lub wyremontowanych samolotów z fabryk i warsztatów na lotniska RAF. Tam przechodziła kolejne szkolenia i uzyskiwała uprawnienia do pilotowania różnych typów samolotów bojowych.

Natychmiast po zmianach ustrojowych w 1989 r. powróciły do kraju podejmując przede wszystkim starania o przywrócenie pamięci ojca min. utrzymując kontakty ze szkołami imienia marszałka (nawiązując kontakty ze szkołami imienia marszałka do 1939 roku, a także tych których był patronem np. szkoła w Chorzelach).

Sprowadziły do kraju prochy marszałkowej Piłsudskiej, które spoczywają na warszawskich Powązkach. W tym samym miejscu spoczywają również: komandor Jaraczewski mąż Jadwigi, Wanda Piłsudska, a teraz również Jadwiga Piłsudska - Jaraczewska. Podejmowały także starania o odzyskanie dworku Milusin, domu rodzinnego w Sulejówku, a następnie utworzenie tam Muzeum Józefa Piłsudskiego.

Moje kontakty z paniami miały kilka powodów. Mój stryj kpt. marynarki wraz z mężem Jadwigi Andrzejem Jaraczewskim (przez cały czas wojny zachował polskie obywatelstwo) był w jednym roczniku w Szkole Podchorążych rezerwy Marynarki Wojennej i razem byli promowani na ppor. w 1938 roku. Przez pewien czas mieszkałem w bursie Nasz Dom na warszawskich Bielanach, gdzie w okresie międzywojennym marszałkowa Piłsudska była w zarządzie Towarzystwa Nasz Dom. Tam poznałem wiele osób, które miały kontakty zawodowe z panią marszałkową.

Byłem także pośrednikiem wykonując zaproszenia na otwarcie wystawy „Józef Piłsudski i Jego dzieło” w muzeum Juskiewiczów w Mławie, co było potwierdzone odręcznym pismem p. Jadwigi Piłsudskiej Jaraczewskiej, które przekazałem prof. R. Juskiewiczowi.

Honorowy Obywatel Gminy Różan
Jan M. Żytowiecki 4.XII.2014



Zdjęcie Jadwigi Piłsudskiej wraz z autografem udostępnione przez J.M.Żytowieckiego

Jadwiga Piłsudska przyszła na świat 28 lutego 1920 r. w Warszawie (rodzice Józef - Marszałek Polski - i Aleksandra z domu Szczerbińska). Wychowywała się w Sulejówku i w Warszawie, gdzie mieszkała z ojcem w Belwederze. Jako córka Marszałka 1 lipca 1928 r. w Gdyni została matką chrzestną jednego z pięciu małych, parowych statków towarowych kupionych od Francji w 1926 r. Statek otrzymał imię Jadwiga, a patronką i matką chrzestną bliźniaczego statku była Wanda - starsza siostra Piłsudskiej. W stolicy uczęszczała do Prywatnego Gimnazjum Żeńskiego Wandy z Posseltów Szachtmajerowej, gdzie przed wybuchem wojny uzyskała świadectwo dojrzałości.

Zainteresowanie lotnictwem zaczęło się u niej w wieku 12 lat, gdy zaczęła budować modele samolotów. W 1937 r. odbyła szkolenie szybowcowe w Sokolej Górze koło Krzemieńca na Wołyniu. Kontynuowała je w Bezmiechowej w Bieszczadach, po kolei zdobywając szybowcowe kategorie A, B, C i D. Łącznie przed wojną wylatała około 100 godzin na szybowcach. Zamierzała rozpocząć studia na kierunku inżynieria lotnicza na Wydziale Mechanicznym Politechniki Warszawskiej, jednak planom tym przeszkodził wybuch wojny.

1 września 1939 r. Piłsudska razem z matką i siostrą zgłosiła się na warszawskiej Pradze do pomocy w stacji ratunkowej, niosącej pomoc potrzebującym lub rannym cywilom. Po paru dniach wszystkie trzy wyjechały na Kresy Wschodnie do majątku ich krewnych, a następnie do Wilna. Po 17 września 1939 r. znalazły się na terenie okupowanym przez Związek Radziecki. Udało im się przedostać do Rygi, skąd jednym z ostatnich wypuszczonych z terenu Litwy samolotów rejsowych odleciały do Sztokholmu. Ze stolicy Szwecji zorganizowanym przez ambasadę RP samolotem wyruszyły do Wielkiej Brytanii.

W 1940 r. Piłsudska rozpoczęła studia architektoniczne na Uniwersytecie Cambridge. Jako studentka parokrotnie składała pisma z prośbą o przyjęcie do Air Transport Auxiliary (ATA), cywilnej organizacji zajmującej się na terenie Wielkiej Brytanii rozprawdaniem wyprodukowanych bądź wyremontowanych samolotów z fabryk i warsztatów na wojskowe stacje RAF. Ze względu na niedostateczne kwalifikacje dopiero latem 1942 r. została zakwalifikowana do ATA - gdy obniżono wymagania dla kandydatek i rozpoczęto nabór szybowniczek.



Jadwiga Piłsudska-Jaraczewska (druga od prawej) z innymi pilotkami ATA w czasie wojny.(www.telegraph.co.uk)

Służbę rozpoczęła 15 lipca 1942 r. Rozpoczęła pracę pilota rozprawdającego. Po około 100 godzinach spędzonych w powietrzu trafiła do szkoły pilotażu zaawansowanego AFTS (Advanced Flying Training School), zdobywając 14 marca 1943 r. 2 klasę pilota ATA i uprawnienia do rozprawdania bojowych samolotów (m.in. Hurricane'ów i Spitfire'ów). Po raz kolejny podwyższyła swoje kwalifikacje na kursie w White Waltham trwającym od 24 sierpnia do 17 września 1943 r., który dał jej 3 klasę i uprawnienia prowadzenia lekkich samolotów dwusilnikowych. Po zakończeniu kursu Piłsudska rozprawdala samoloty mając stały przydział do 1 Ferry Pool w White Waltham. Zajmowała się także służbą „taksówkarską” - latając po różnych stacjach lotniczych zabierała na pokład samolotu pilotów

ATA, którzy dostarczyli już samoloty i wracali do bazy - lub - rozwoziła pilotów na lotniska, z których dopiero mieli odebrać samoloty do rozproszania. Wielokrotnie odwiedzała polskie jednostki, m.in. dostarczając do dywizjonów myśliwskich Spitfire'y. Piłsudska była jedną z 17



Panie kapitan, pilot - Anna Leska, Jadwiga Piłsudska i Stanisława Wojtulanis. (www.telegraph.co.uk)

polskich pilotów, w tym jedną z trzech Polek w całym Air Transport Auxiliary. Służba w ATA była wyjątkowo trudna, a jednocześnie mało efektywna. Loty odbywały się nawet podczas bardzo złej pogody. Dla utrzymania sprawności bojowej w dywizjonach lotniczych, konieczna była nieprzerwana wymiana uszkodzonych bądź wyeksploatowanych samolotów. Uzupełnienia sprzętu musiały być kontynuowane, bez względu na panujące warunki atmosferyczne. Piloci ATA musieli posiadać wszechstronne umiejętności. Niejednokrotnie bowiem zdarzało się, że jednego dnia pilotowali kolejno kilka różnych typów maszyn o zupełnie odmiennych właściwościach pilotażowych. Oprócz przeprowadzania nowych maszyn z fabryk na lotniska, w przeciwnym kierunku - do zakładów remontowych, lub na złomowiska, odprowadzano samoloty uszkodzone podczas lotów bojowych. W niektórych przypadkach uszkodzenia były tak poważne, że przeprowadzana maszyna dostawała warunkową zgodę na jeden lot - do remontu, lub na złom. Podczas lotów znacznie utrudniona była nawigacja. Ze względów bezpieczeństwa obowiązywał zakaz korzystania z oznaczonych map, które np. w przypadku katastrofy samolotu, mogły się dostać w niepowołane ręce. Aby nie blokować częstotliwości wykorzystywanych w operacjach bojowych, podczas lotu nie wolno było używać radia. Poza tym regulamin ograniczał pilotów ATA na inne sposoby. Mieli zakaz wykonywania akrobacji lotniczych, ponieważ priorytetem było bezpieczne przeprowadzenie samolotu. Nie wolno im było używać uzbrojenia, dokonywać przelotów nad określonymi terenami oraz

latać w chmurach - wszystko po to aby uniknąć zestrzelenia przez własną obronę przeciwlotniczą.

Za służbę w powietrzu odznaczona została Brązowym Krzyżem Zasługi z Mieczami. Ogółem dostarczyła około 230 samolotów 21 różnych typów. Jej łączny nalot wyniósł 312 godzin i 35 minut (w tym 32 godziny i 15 minut na dwusilnikowcach). Podczas półtorarocznej służby (licząc z okresami szkolenia) nie miała żadnego wypadku lotniczego ani nie uszkodziła samolotu. W opinii wystawionej przez brytyjskich przełożonych w listopadzie 1943 r. oceniono ją jako „niezwykle obiecującą pilotkę o umiejętnościach powyżej przeciętnej”.

W 1944 r. wyszła za oficera Marynarki Wojennej kpt. Andrzeja Jaraczewskiego i przyjęła podwójne nazwisko Piłsudska-Jaraczewska. Po zwolnieniu do cywila podjęła przerwane studia, tym razem w Polskiej Szkole Architektury na Uniwersytecie w Liverpoolu. Ukończyła je zdobywając w 1946 r. dyplom inżyniera architekta. Studiowała także urbanistykę i socjologię. Po wojnie pozostała na politycznej emigracji w Wielkiej Brytanii, zamieszkała w Londynie. Początkowo projektowała domy (m.in. swój własny) i pracowała w Wydziale Urbanistyki i Planowania Zarządu Miejskiego w Londynie (London County Council). Później wraz z mężem otworzyła niewielką firmę produkującą lampy, kinkiety i meble własnego projektu, która stanowiła jej źródło utrzymania.

Jesienią 1990 r. zdecydowała się na powrót do Polski i osiadła w Warszawie, gdzie mieszkała do końca życia. Zajęła się pracą społeczną w założonej przez siebie Fundacji Rodziny Piłsudskich i Towarzystwie Przyjaciół Instytutów Józefa Piłsudskiego. Wraz z siostrą podjęła starania o odzyskanie od państwa polskiego dworku Piłsudskich w Sulejówku (co się udało w 2000 r.) i utworzenie tam Muzeum Józefa Piłsudskiego. Brała także udział w życiu seniorów lotniczych, uczestnicząc jako gość w spotkaniach i pokazach lotniczych. Za powojenną działalność odznaczona została Krzyżem Komandorskim Orderu Odrodzenia Polski.

Jadwiga Piłsudska-Jaraczewska zmarła 16 listopada 2014 r. w Warszawie. Miała 94 lata. Spoczęła na Starych Powązkach. Inf. Wikipedia.

Różan (pow. makowski) 1899 rok.

Osada nasza odległa o 23 wiorsty, od miasta powiatowego Makowa, należy do gminy Sieluń, która składa się z 40 paru wiosek mniejszych lub większych. Dawniej miasteczko, stolica b. starostwa różańskiego, było widocznie o wiele większym i ludniejszym niż obecnie. Dowodem jest to, że przy kopaniu lub regulowaniu gruntów znajdują ślady bruków i cegły piwnic dawnych. Na polach obecnie uprawianych w bliskości miasta poznać można, któredy przechodziły dawne ulice. Pewien gospodarz, kopiąc w swoim ogrodzie, natrafił na głębokości 1 łokcia w ziemi ulicę z rynsztokiem. Było nawet w mieście kilka kościołów. Obecnie jest tylko jeden z czasów dawniejszych. Różan w czasie napadów szwedzkich uległ zniszczeniu i od tego czasu już nie miał sposobności podźwignąć się.

Różan leży na górze, nad rzeką Narwią, w dość malowniczym położeniu. Okolice zamieszkała przez szlachtę drobną, która niczem się nie różni od takiejże szlachty w innych częściach kraju. Przede wszystkim szlachta ta nie dba wcale o oświatę. Na całą gminę, jak już powiedzieliśmy na 40 wiosek jest tylko jedna szkoła gminna, która znajduje się we wsi Ogonach. Były niegdyś spory, gdzie szkołę umieścić, w jakim punkcie środkowym gminy, aby pojedyncze wsie nie zostały pokrzywdzone. Spory skończyły się na niczem, chociaż Ogony nie przedstawiają wcale dogodnego punktu dla innych wiosek, gdyż

leżą na końcu gminy. Najlepiej byłoby przenieść szkołę do samego Różana. Jako dowód, że szlachta drobna niezbyt popiera literaturę, może służyć i to, że na całą gminę do kancelarii przychodziły zaledwie dwa egzemplarze gazety ludowej.

W samym Różanie znajduje się również szkoła, zbudowana niedawno, bo w r. 1897. Szkoła pomieszczać winna 60 dzieci, tymczasem zimową porą uczęszcza do niej przynajmniej 160, ale latem ok. 100. Naturalnie tego rodzaju znów przeludnienie w szkole nie jest wcale pożądanym tak dla nauczyciela miejscowego jak również i dla dzieci. Wywiązała się z tego powodu sprawa. Był mianowicie podany projekt, aby dla dziewczyn i dla żydów zbudować nowe szkoły. Podczas bytności p. gubernatora łomżyńskiego projekt przedstawiono, który następnie przesłany został do rządu gubernialnego. Wójt tutejszy, p. Stanisław Glinka, mieszczanin z Różana otrzymał ze strony rządu nakaz, aby porozumiał się w tym względzie z uchwałą gminną. W styczniu odbyła się owa uchwała, na której jednakże nie zgodzono się na budowę szkoły oddzielnej dla dziewcząt, ale uchwalono za to 5.000 rb z sum miasteczkowych na szkołę żydowską.

Tymczasem miasto znalazłoby kapitał potrzebny i na szkołę dla dziewczyn. Ojcowie powinni nad tem pomyśleć i powinni stworzyć szkołę dla córek. Pomijając inne względy, trzeba wziąć pod uwagę



i to, że przebywanie w szkole razem chłopców, niektórzy mają z nich lat 16 i dziewczyn w wieku 14, okazuje się niewłaściwym ze względów moralnych.

Przy opisie naszego miasteczka nie można ominąć jednej charakterystycznej cechy, która dla mieszkańców stanowi bardzo dotkliwą niewygodę. Różana leży na górze nad Narwią. Skąd czerpiemy wodę do wszelkiego użytku.

W całej osadzie

nie ma studzien z wodą źródlaną. Kiedyś kopali tu studnię, chcąc znaleźć wodę, wydali na to podobno parę tysięcy rubli, ale nagle roboty zaprzestano i studnię ową zawalono, nie znalazłszy wody. Zimą więc i latem pod stromą górę po oślizgłych ścieżkach dostajemy wodę z Narwi. Dostawą zajmują się przeważnie żydzi, którzy każą sobie płacić po złotemu za beczkę wody. Wydatek na wodę w budżecie

rodziny jest też znaczny, większy zapewne aniżeli w Warszawie skanalizowanej. U mnie np. przeciętnie beczka wody wychodzi na dwa dni, oprócz wypadków nadzwyczajnych. Prosty rachunek wykazuje, że za wodę w ciągu roku płacą ok. 30 rb. co każdy przyzna w budżecie małego miasteczka stanowi bardzo poważną pozycję, a dla wielu jest to połowa tego, co płacimy za mieszkanie. Takiego stosunku trudno chyba gdzie indziej znaleźć. Brak wody przyczynia się również i do tego, że żyjemy w ciągłej trwodze o nasze mienie, gdy w razie większego pożaru z miasteczka, w którym na 200 posesji kilka zaledwie jest murowanych, pozostałyby tylko popioły.

W dopełnieniu do tych wiadomości dodamy, że stosunkowo osada utrzymywana jest dość porządnie. Są tu dwa sklepy kolonialne chrześcijańskie, zresztą cały handel żelazny i towarami bławatnymi mieści się w rękach żydowskich. W okół nie ma żadnego przemysłu prócz kilku olejarni żydowskich, własnoręcznie prowadzonych na użytek wewnętrzny. W mieście stoi pułk wojska, ale w okolicy tak w gub. łomżyńskiej jak i płockiej są w wielu miejscach ogromne koszary.

Na wiosnę panował w okolicy silny koklusz, który zabrał wiele ofiar wśród dzieci. Zresztą o chorobach epidemicznych w roku bieżącym nie było słyhać nic poważniejszego.

Zanotujemy jeszcze w końcu, że w miasteczku naszym jak i w okolicy rozpowszechniło się ogromnie użycie sacharyny, która niewątpliwie stanowi obecnie poważną konkurencję dla cukru. Sprzedają sacharyny zajmują się przeważnie żydzi, w sklepach chrześcijańskich nabyć jej nie można. - Mieszczanin.

Echa Płockie i Łomżyńskie 1899 r. (tekst oryginalny)
Wyszukał pan Kazimierz Daszewski



Pomnik wybudowany w 1929 roku dla upamiętnienia zamordowanych przez bolszewików obywateli Różana. Na fotografii stan z lat 30. W tym roku planowany jest remont i konserwacja obiektu.

Zdjęcie ze zbiorów pana W. Zakrzewskiego

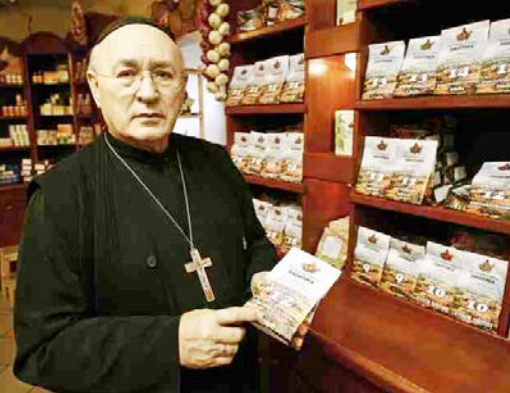

Ojciec JAN GRANDE-MAJEWSKI był zakonikiem zakonu bonifratrów we Wrocławiu. Zajmował się ziołolecznictwem według starej, tradycyjnej szkoły petersburskiej. Przy niesieniu pomocy zielarskiej zwracał pacjentom uwagę na sposób żywienia i pielęgnowania własnego organizmu. W swoim życiu spotkał się z różnymi specjalistami w dziedzinie sztuki zdrowego żywienia i posiadał tajniki tej wiedzy, podróżując po Ukrainie, Mongolii i dalekim Tybecie. (...)

SZLACHETNE ZDROWIE

Sposoby żywienia i pielęgnowania organizmu ludzkiego

Inteligencja na talerzu. Jeśli cofniemy się myślą do Polski jakieś kilkaset lat, to zobaczymy, że istniejące wtedy typowe gospodarstwa wiejskie były w stu procentach samowystarczalne. Wszystko wytwarzano na miejscu – od jajka poprzez płótno, które się tkano, przędło i farbowało, aż do własnego garnka. I ta samowystarczalność – fakt, że rzadko kiedy wybierano się po coś do większych ośrodków – wytworzyła normy prostego i wartościowego żywienia ze składników przez siebie wyprodukowanych. Przede wszystkim jadano dużo mięsa nie gotowanego, a opiekanego nad ogniem. Tłuszcz wytapiał się, spływał, skwierczał w palenisku, pieczone mięso pachniało na kilometr i przedstawiało bardzo wysoką wartość białkowo-odżywczą. Co ważne, mięso pozbawione było tłuszczów nasyconych, które znajdują się w wywarach naszych współczesnych zup oraz pieczonym w tłuszczu mięsie, będąc przyczyną sklerozy.

Dalej wędzenie. Była cała procedura naturalnego wędzenia. Moczono mięso w specjalnej solnej zaprawie, po czym nieparzone wędzono przy użyciu gałązek jałowca i buczyny. Wędzonkę zawieszano w kominie. Przewiew kominowy podsuszał i jednocześnie zabezpieczał przed owadami. Jak się odkroiło płat takiego ciemno-czerwonego mięsa, położyło go na chleb razowy domowego wypieku, do tego przyniosło z piwnicy

kiszoną w dębowej beczce kapustę i skropiło ją aromatycznym olejem z konopi, które rosły za oknem... Dziś taka wędzonka jest moczona w roztworze z saletry żeby nabrała wilgoci i odpowiedniej wagi. Następnie wędzi się ją przy pomocy preparatu, który w sposób sztuczny zabarwia i nadaje smak. Kiedy człowiek kroi to potem na stolnicy, to mu spod noża woda ucieka i drży wszystko jakby dopiero co z prosektorium przywlekli.

Co jadano przed ziemniakami? Głównie kaszę. Pochłaniano ogromne ilości kaszy jęczmiennej, a od „x” wieków gryczanej. Grykę do Polski przywieźli Tatarzy – do dziś nazywa się ją Tatarką. Hordy tatarskie pokonujące tysiące kilometrów prawie nie zsiadając z koni, nie mogły taskać ze sobą kuchni polowej z grochówką. Każdy Tatar siedział sobie na małym koniku, pod siedzeniem miał plasty suszonego mięsa, a do boku przytroczony sajdak – worek skórzany, w którym grzechotała odpowiednio sprawiona kasza. Parzono ją najpierw w pełnym mleku, odcędzono, obsuszono, wrzucano na chwilę do wrzącego masła, znów cedzono i suszono, po czym wsypany w sajdak. Taki Tatar jechał sobie z Mongolii, co rusz sięgał do worka i podjadał, a na postoju wydoił swoją kobyłę i napił się mleka. Wytrzymał trudy wielotygodniowej podróży, a nawet jak go w jakiejś potyczce skaleczyli, to skóra na nim goiła się jak na psie. Polacy bardzo się dziwili, gdy ich brano do niewoli, że Tatarzy nie chcą jeść niczego innego. Spróbowali sami – i tą drogą kasza gryczana mało wymagająca w uprawie, podbiła Polskę i spore połacie Europy, stając się na całe wieki podstawą żywienia. Jeszcze nasze prababki pilnowały naszych pradziadków, aby przynajmniej dwa worki gryki były w domu na zimę.

Gdy w XVI wieku przyjechała do Polski Królowa Bona i przywiozła kosz z jarzynami, ogromnie wzbogaciła jadłospis. Kanon kuchni słowiańskiej, staropolskiej przeszedł pewną korzystną ewolucję. Ukształtował się razem z tą kapustą, kartoflami, marchewką, choć naturalnie nadal z przewagą mięsa oraz kaszami. Jako taki obowiązywał, aż do rozbiorów. Mądrość żywieniowa dotyczyła wszystkich warstw społecznych. Była pełna analogia, jeśli chodzi o skład i jakość jedzenia. Natomiast różniło się ono ilością. Ubogi

ubiór młodego wieprzka na pół roku dla całej rodziny. Bogaty zjadał tyle na jednym przyjęciu. Ale w podobny sposób we wszystkich warstwach przyrządzano mięso, wypiekano chleb, robiono sery, kluski, barszcze, czy pierogi z kapustą. Podobnie pędzono samogon, jego czystą, prostą postać. Nie przyspieszając w sztuczny sposób procesu naturalnej fermentacji. Taka wódka była bardzo mocna i spalała substancje kaloryczne nie dając żadnych ubocznych skutków. Różnice żywieniowe pojawiły się XVI wraz z modą francuską, kiedy to na zamożne stoły wjeżdżały obce frykasy, których niższe warstwy nawet nie oglądały.

Jest jeszcze jedna bardzo ciekawa sprawa zapisana w polskiej tradycji żywieniowej. Nigdy przez wszystkie te wieki nie było u nas mody obżerania się. Przeciwnie, obowiązywała zasada lekkiego niedojadania i to we wszystkich warstwach społecznych. Nawet żebrak, który dostał jałmużnę lub poczęstunek, gospodarował nim z rozsądkiem. Zjadł trochę, a resztę schował do worka, żeby mu starczyło na później. Była w narodzie ta, trochę wilcza dieta, ale też dawała ona odporność na głód. Nie mówiąc już o tym, że niedojadanie sprzyja właściwej przemianie materii. Żołądek nie jest przeciążony, a w jelitach nie ma zalegających resztek.

Ojciec Jan zaleca wszystkim następującą zasadę. Nie należy wstawać od stołu z uczuciem, że żołądek jest zbyt ciężki. Trzeba mieć swoją grzecznościową normę – coś, co można nazwać inteligencją na talerzu. Wezmę trzy ziemniaczki, a nie pięć. Odkroję kawałek z dużego kotleta, a resztę zostawię na półmisku. Nie należy nigdy jeść po polsku – nabierając na jeden widelec ziemniaki z sosem, mięso i jarzynkę, tylko przestrzegając pewnej kolejności. Najpierw powinno się skosztować jarzynkę, następnie mięso, na końcu ziemniaki. Taka kolejność zapobiega trawiennej schizofrenii. Kiedy nawrzućmy do żołądka bez ładu i składu zróżnicowane pożywienie, to ta nasza betoniarka wprost nie wie od czego zacząć. Z trudem miele i rozciera taki obiad zamieniając go w makabryczną papkę, której składniki mają różny czas rozkładu i trawienia.

Z książki
„Ojca Grande przepisy na zdrowe życie”

Kolejny specjalista w ramach NFZ w Centrum Medycznym w Różanie

Uprzejmie informujemy, że od poniedziałku 23 lutego 2015, w ramach Podstawowej Opieki Zdrowotnej będzie przyjmował Specjalista PEDIATRA.

Warunkiem bezpłatnej opieki jest złożenie deklaracji wyboru lekarza.

Pacjentom zapisanym do lekarza Rodzinnego w Centrum Medycznym zapewniamy na miejscu bezpłatnie:

- badania USG
- spirometrię
- badania laboratoryjne

Centrum Medyczne ul. Gdańska 2,
Różan, tel. 533 888 029



TO BYŁ JUŻ PIĄTY INTEGRACYJNY BAL KARNAWAŁOWY W CAFE MAMA

31 stycznia 2015 r. o godz. 13.00 do sali widowiskowej GOUK przybyła liczna grupa księżniczek, wróżek, diabełek i innych bajkowych postaci. Przez 2 godziny dzieci i dorośli bawili się przy muzyce znanych przebojów. Prócz Cafe Mam i podopiecznych organizacji, przyszło również całkiem sporo rodziców z dziećmi spoza stowarzyszenia, wszak bal był otwarty i każdy kto miał tzw. bilet wstępu – czyli przebranie, mógł uczestniczyć w zabawie. Tańce i poczęstunek nie były jedynymi atrakcjami imprezy. Odbyły się liczne konkursy

z nagrodami m.in.: konkurs tańca, konkurs na kostium balowy, konkurs muzyczny Jaka to piosenka?, w którym dzieci musiały po pierwszych taktach piosenki rozpoznać różne dziecięce hity np. Szczotka, pasta; Puszek Okruszek; Witaminki itp. Przy okazji balu Cafe Mama jeden z naszych podopiecznych obchodził urodziny, był więc tort i życzenia. Organizacja miała również w tym czasie szóste urodziny. 31 stycznia 2009 roku odbyło się pierwsze spotkanie Komitetu Założycielskiego, na którym zostało założone Stowarzyszenie Opiekunów Osób Niepełnosprawnych – Cafe Mama – Klub. Przez te sześć lat organizacja angażując się w proces tworzenia integracji osób niepełnosprawnych i ich opiekunów

działała bardzo prężnie. Cykliczne imprezy integracyjne jak np. bale karnawałowe, pikniki, wigilie, udział w Dniach Różana, Integracyjne Koło Teatralne Qlturalnie Proszę, publikacje w lokalnej prasie, działania na rzecz praw osób niepełnosprawnych oraz poprawy współpracy z jednostkami samorządu terytorialnego (uczestnictwo w Zespole Konsultacyjnym, projektach), ścisła współpraca z GOUK i OPS. Działania tego typu podjęto jeszcze bardzo wiele. Po szczegóły odsyłamy na naszą stronę www.cafemamaklub.x25.pl zakładka sprawozdania, gdzie prócz sprawozdania finansowego są również sprawozdania merytoryczne z każdego roku.

Fot.GOUK



HARMONOGRAM WYWOZU ODPADÓW KOMUNALNYCH Z TERENU GMINY RÓŻAN na 2015 r.

PODBORZE, ZALUZIE, PRYCANOWO,

RÓŻAN – ULICE:

CMENTARNA, LAZUROWA, SŁONECZNA, TĘCZOWA, MARZANNY, POGODNA

Odpady zmieszane i mokre: – zabudowa jednorodzinna, rekreacyjna

Odpady suche: – zabudowa jednorodzinna, rekreacyjna

Styczeń – 7, 21, 5	Lipiec – 8, 22, 6
Luty – 4, 18, 2	Sierpień – 5, 19, 3
Marzec – 4, 18, 2	Wrzesień – 9, 23, 14
Kwiecień – 8, 22, 13	Październik – 7, 21, 12
Maj – 6, 20, 11	Listopad – 4, 18, 9
Czerwiec – 3, 17, 8	Grudzień – 2, 16, 7

**KASZEWIEC, DĄBRÓWKA, CHELSTY, DZBĄDZ, PAULINOWO,
MROCZKI RĘBISZEWO**

Odpady zmieszane i mokre: – zabudowa jednorodzinna, rekreacyjna

Odpady suche: – zabudowa jednorodzinna, rekreacyjna

Styczeń – 12, 26, 5	Lipiec – 13, 27, 6
Luty – 9, 23, 2	Sierpień – 10, 24, 3
Marzec – 9, 23, 2	Wrzesień – 14, 28, 14
Kwiecień – 13, 27, 13	Październik – 12, 26, 12
Maj – 11, 25, 11	Listopad – 9, 23, 9
Czerwiec – 8, 22, 8	Grudzień – 7, 21, 7

RÓŻAN – ULICE:

**UKLEI, PONIATOWSKIEGO, BURSZTYNOWA, SZMARAGDOWA, RUBINOWA, AGA-
TOWA, TOPAZOWA, KOŚCIUSZKI, WITOSA, CZYSTA, KOPERNIKA, SKŁODOW-
SKIEJ-CURIE, POLNA, PARKOWA, PRZEMYSŁOWA, WARSZAWSKA, SPOKOJNA,
TARGOWA, DOLNA, DIAMENTOWA**

Odpady zmieszane i mokre: – zabudowa jednorodzinna, rekreacyjna

Odpady suche: – zabudowa jednorodzinna, rekreacyjna

Styczeń – 8, 22, 5	Lipiec – 9, 23, 6
Luty – 5, 19, 2	Sierpień – 6, 20, 3
Marzec – 5, 19, 2	Wrzesień – 10, 24, 14
Kwiecień – 9, 23, 13	Październik – 8, 22, 12
Maj – 7, 21, 11	Listopad – 5, 19, 9
Czerwiec – 11, 25, 8	Grudzień – 3, 17, 7

RÓŻAN – ULICE:

**SIENKIEWICZA, ZJAZD, FORTOWA, KILIŃSKIEGO, PL. OBRONCÓW RÓŻANA,
SŁOWACKIEGO, MICKIEWICZA, MOSTOWA, ROLNA, HALLERA, 3 MAJA,
NADNARWIĄSKA, PANNY MARII, PRZECHOŃNIA, LWOWSKA, WILEŃSKA,
NOWA, KRÓLOWEJ BONY, ANNY JAGIELLONKI, JAGIELLONÓW, KAMIENNE
SCHODKI, ANNY RADZIWIŁŁÓWNY, ZYGMUNTA AUGUSTA, ZYGMUNTA STARE-
GO, GDAŃSKA, OSTROWSKA**

Odpady zmieszane i mokre: – zabudowa jednorodzinna, rekreacyjna

Odpady suche: – zabudowa jednorodzinna, rekreacyjna

Styczeń – 5, 19, 5	Lipiec – 6, 20, 6
Luty – 2, 16, 2	Sierpień – 3, 17, 3
Marzec – 2, 16, 2	Wrzesień – 7, 21, 14
Kwiecień – 1, 20, 13	Październik – 5, 19, 12
Maj – 4, 18, 11	Listopad – 2, 16, 9
Czerwiec – 1, 15, 8	Grudzień – 14, 28, 7

**DYSZOBABA, ZALĘŻE WIELKIE, ZALĘŻE GARTKI, ZALĘŻE SĘDZIĘTA, ZALĘŻE
ELIASZE, CHRZCZONKI, MIŁONY, SZYGI, ZAWADY PONIKIEW**

Odpady zmieszane i mokre: – zabudowa jednorodzinna, rekreacyjna

Odpady suche – zabudowa jednorodzinna, rekreacyjna

Styczeń – 14, 28, 5	Lipiec – 15, 29, 6
Luty – 11, 25, 2	Sierpień – 12, 26, 3
Marzec – 11, 25, 2	Wrzesień – 16, 30, 14
Kwiecień – 15, 29, 13	Październik – 14, 28, 12
Maj – 13, 27, 11	Listopad – 12, 25, 9
Czerwiec – 10, 24, 8	Grudzień – 9, 23, 7

ZABUDOWA WIELOLOKALOWA

Odpady zmieszane i mokre

Odpady suche

Styczeń – 2, 7, 9, 13, 16, 20, 23, 27, 30, 5, 12, 19, 26
Luty – 3, 6, 10, 13, 17, 20, 24, 27, 2, 9, 16, 23
Marzec – 3, 6, 10, 13, 17, 20, 24, 27, 31, 2, 9, 16, 23, 30
Kwiecień – 3, 7, 10, 14, 17, 21, 24, 28, 13, 20, 27
Maj – 2, 5, 8, 12, 15, 19, 22, 26, 29, 4, 11, 18, 25
Czerwiec – 2, 5, 9, 12, 16, 19, 23, 26, 30, 1, 8, 15, 22, 29
Lipiec – 3, 7, 10, 14, 17, 21, 24, 28, 31, 6, 13, 20, 27
Sierpień – 4, 7, 11, 14, 18, 21, 25, 28, 3, 10, 17, 24, 31
Wrzesień – 1, 4, 8, 11, 15, 18, 22, 25, 29, 7, 14, 21, 28
Październik – 2, 6, 9, 13, 16, 20, 23, 27, 30, 5, 12, 19, 26
Listopad – 3, 6, 10, 13, 17, 20, 24, 27, 2, 9, 16, 23, 30
Grudzień – 1, 4, 8, 11, 15, 18, 22, 29, 7, 14, 21, 28

Odbiory realizowane są od godziny 7.00

ŚWIERSZCZ RÓŻAŃSKI

GAZETA LOKALNA MIASTAI GMINY RÓŻAN 06-230 Różan; ul. Mickiewicza 5 tel. 29 76 69 042 www.swierszcz.gouk.pl swierszcz@gouk.pl MIESIĘCZNIK NR 2/2015 CENA 2 ZŁ

*Zdrowych i pogod-
nych świąt Wielka-
nocnych, obfitości
na świątecznym sto-
le, smacznego jajka
oraz wiosennego
nastroju w rodzin-
nym gronie
życzy Redakcja*



Burmistrz Piotr Świderski informuje



Fot. S. Olszewik

Informacja Burmistrza Gminy Różan dot. budowy nowego Krajowego Składowiska Odpadów Promieniotwórczych

**W związku z nieprawdziwymi informacjami rozpowszechnianymi
wśród mieszkańców gminy Różan informuję:**

Burmistrz Gminy Różan i Rada Miejska w Różanie nie są organami odpowiedzialnymi za poszukiwanie lokalizacji miejsca pod nowe Krajowe Składowisko Odpadów Promieniotwórczych.

Gmina Różan **nie nabyła i nie sprzedała** żadnych nieruchomości pod budowę nowego składowiska.

Gmina Różan **nie posiada** żadnych nieruchomości pod budowę składowiska.

Na terenie gminy Różan funkcjonuje Krajowe Składowisko Odpadów Promieniotwórczych w formie nr 3. Z tego tytułu gmina otrzymuje od 1 stycznia 2015 r. rekompensatę w wysokości 400% podatku od nieruchomości zebranego w roku poprzednim, jednak nie więcej niż 10,5 mln zł.

W przypadku podjęcia decyzji o zamknięciu składowiska gmina Różan będzie otrzymywała rekompensatę w wysokości 50% podatku od nieruchomości zebranego w roku zamknięcia składowiska przez okres odpowiadający okresowi eksploatacji składowiska, a nie 50% maksymalnej kwoty rekompensaty.

Burmistrz Gminy Różan **nie podpisał** żadnej umowy na budowę nowego składowiska, bo to niemożliwe. Kwestie związane z funkcjonowaniem Krajowego Składowiska Odpadów Promieniotwórczych są uregulowane w ustawie Prawo atomowe.

Trwają konsultacje prowadzone przez Ministerstwo Gospodarki RP w sprawie **lokalizacji badań geologicznych** w miejscu ewentualnej budowy nowego Krajowego Składowiska Odpadów Promieniotwórczych. Różan i kilka innych gmin w Polsce zostało wytypowanych do prowadzenia badań geologicznych na gruntach prywatnych właścicieli. Prowadzenie badań geologicznych nie zostało jeszcze rozpoczęte. W chwili obecnej **nie ma mowy o budowie** nowego Krajowego Składowiska Odpadów Promieniotwórczych w Różanie. Dotychczasowe składowisko będzie funkcjonowało co najmniej do 2013 r.

O ewentualnej lokalizacji nowego Krajowego Składowiska Odpadów Promieniotwórczych w Różanie zadecydują mieszkańcy w drodze referendum.

Jednocześnie informuję, że osoby rozpowszechniające informacje nieprawdziwe i godzące w dobre imię Burmistrza Gminy Różan muszą liczyć się z odpowiedzialnością cywilno-karną.

Z wyrazami szacunku dla mieszkańców
Piotr Świderski
Burmistrz Gminy Różan

adresem <http://www.rozan.bipgminy.pl/public/?id=136572> zamieszczane są niezbędne informacje dotyczące przeprowadzenia ww. wyborów na terenie gminy Różan.

Budowa bloku komunalnego

Gmina Różan podpisała 18 marca br. umowę na budowę nowoczesnego bloku komunalnego przy ul. Szkolnej w Różanie. Wykonawcą inwestycji jest konsorcjum firm, którego lider to Firma Budowlano-Handlowa „Expol-WZ” Sp.j. Jarosław Wydryszek, Zdzisław Żebrowski z siedzibą w Warszawie oraz partner – Zakład

Usługowo-Handlowy „Wigma” Sp. z o.o. z siedzibą w Płocku. Nowy blok na czterech kondygnacjach łącznie z parterem pomieści 20 mieszkań o średniej powierzchni 40,24 mkw. Zakończenie budowy i oddanie mieszkań do użytku powinno nastąpić w wakacje 2016 r. Standard mieszkań obejmuje wykończenie pod klucz z montażem urządzeń niezbędnych do zamieszkania. Wartość robót wynikająca z umowy na budowę bloku wynosi niespełna 2,3 mln zł. Gmina Różan przy spełnieniu określonych warunków otrzyma dotację z Banku Gospodarstwa Krajowego w wysokości 30% wartości robót.

Informacje dot. kolonii letnich

W dniach od 1 do 14 lipca 2015 r. organizowane są kolonie letnie dla dzieci i młodzieży w wieku od 8 do 16 lat z gminy Różan w Ośrodku Wczasowo-Rehabilitacyjnym „Hutnik” w miejscowości Jastrzębia Góra.

W dniach od 11 do 18 lipca br. organizowane są kolonie letnie dla osób niepełnosprawnych i opiekunów tych osób z gminy Różan w Ośrodku Rehabilitacyjno-Wypoczynkowym „Bałtyk” w miejscowości Stegna.

Wpłaty w wysokości 180 zł za udział w koloniach letnich dla dzieci i młodzieży z gminy Różan należy uiszczać w terminie do 10 kwietnia 2015 r. (piątek) w Publicznej Szkole Podstawowej i Publicznym Gimnazjum w Różanie.

Informacja dot. umieszczania plakatów i obwieszczeń wyborczych

Wykaz miejsc na terenie gminy Różan przeznaczonych na bezpłatne umieszczanie urzędowych obwieszczeń wyborczych i plakatów wszystkich komitetów wyborczych w wyborach Prezydenta Rzeczypospolitej Polskiej zarządzonych na 10 maja 2015 r.:

1. teren miasta: słup ogłoszeniowy plac Obrońców Różana, słup ogłoszeniowy ul. Mickiewicza (parking przy ośrodku zdrowia);

2. teren wiejski: tablice ogłoszeniowe w miejscowościach: Chełsty, Chrzczonki, Dąbrówka, Dzbądz, Dyszobaba, Kaszewiec, Miłony, Mroczi-Rębiszewo, Paulinowo, Podborze, Prycanowo, Szygi, Załęże-Eliasz, Załęże-Gartki, Załęże-Sędzieta, Załęże Wielkie, Załuż, Zawady-Ponikiew.

W związku z zarządzeniem wyborów Prezydenta Rzeczypospolitej Polskiej na dzień 10 maja 2015 r. informujemy, że w Biuletynie Informacji Publicznej Urzędu Gminy w Różanie pod

Informuję, że na nieruchomości przy ul. Polnej (tzw. piecach) istnieje możliwość składowania wyłącznie gruzu budowlanego, po uprzednim zgłoszeniu tego faktu w Urzędzie Gminy w Róźnie.

Zgłoszeń należy dokonywać osobiście w pokoju nr 35 u p. Anety Ostrowskiej lub telefonicznie pod nr. tel. 29 767 91 49.

Wyrzucanie innych śmieci „na piecach” jest surowo zabronione i będzie karane.

Szanujmy środowisko i swoje otoczenie!

Piotr Świdzki
Burmistrz Gminy Różan



Fot. S. Olszewik

Burmistrz Gminy Różan zarządzeniem z dnia 25 lutego rozwiązał umowę o pracę z kierownikiem Zakładu Gospodarki Komunalnej i Mieszkaniowej w Róźnie p. Stanisławem Teofilakiem. Powodem wypowiedzenia, jak czytamy w zarządzeniu jest „utrata zaufania do kierownika gminnej jednostki organizacyjnej, uchybienia kierownika w nadzorze nad podległymi mu pracownikami, nierówność w traktowaniu pracowników przejawiająca się w stosowaniu różnych standardów do pracowników dopuszczających się naruszenia dyscypliny pracy”.

Radni przegłosowali uchwały dot. terminu, częstotliwości oraz trybu uiszczania opłaty za gospodarowanie odpadami komunalnymi przez właścicieli nieruchomości na terenie gminy Różan. Za pierwszy kwartał do 31 marca danego roku, za drugi kwartał do 30 czerwca danego roku, za trzeci kwartał do 30 września, zaś za czwarty – do 31 grudnia. Opłaty uiszczane będą przez właścicieli na rachunek bankowy lub gotówką w kasie Urzędu Gminy w Róźnie.

Ustalona została ryczałtowa stawka opłaty za zagospodarowanie odpadami komunalnymi za rok od domku letniskowego lub innej nieruchomości wykorzystywanej na cele rekreacyjno-wypoczynkowe. Stawka wynosi 50 zł za rok i uiszczana będzie do 30 czerwca danego roku.

Ważną informacją dla rodziców małych dzieci jest określenie kryteriów w drugim etapie postępowania rekrutacyjnego do Przedszkola Samorządowego prowadzonego przez gminę Różan. W przypadku równorzędnych wyników uzyskanych w pierwszym etapie przez kandydatów do przedszkola pod uwagę brane będą następujące kryteria:

- gdy kandydat korzysta z pełnej oferty przedszkola (2 godz. i więcej ponad podstawę programową) – 25 pkt;
- obydwój rodzice kandydata pracują lub prowadzą działalność gospodarczą, rolniczą bądź studiują w systemie dziennym (dot. również rodzica samotnie wychowującego dziecko) – 20 pkt (w przypadku, kiedy kryterium spełnia tylko jedno z rodziców – 10 pkt);
- obydwój rodzice składają deklaracje podatkowe w US w Makowie Maz. lub osoba samotnie wychowująca dziecko – 20 pkt. (w przypadku, kiedy kryterium spełnia tylko jedno z rodziców – 10 pkt);
- rodzeństwo kandydata uczęszcza do Przedszkola Samorządowego w Róźnie – 10 pkt.

W pierwszej kolejności zostanie przyjęty kandydat, który uzyska największą liczbę punktów zgodnie z określonymi kryteriami. Należy również okazać dokumenty potwierdzające spełnianie kryteriów.

Poruszone został problem, z jakim borykają się mieszkańcy Chelsty i Dąbrówki, a mianowicie tzw. wyspy. Mowa o ulicach Sosnowej, Piaskowej i Świerkowej, które w okresie wczesnowiosennym i w czasie wzmogionych opadów atmosferycznych są nieprzejezdne z powodu błota i stojącej wody. Mieszkańcy skarżą się na brak dojazdu do różańskich aptek, sklepów czy punktów opieki medycznej. Dokumentacja dotycząca tej inwestycji została opracowana już wcześniej przez Urząd Gminy, jednak na przeszkodzie do jej realizacji stoją posesje wgrindowane we właściwy pas drogowy. Do właścicieli nieruchomości zostały wysłane pisma wnoszące o rozbiórkę ogrodzeń uniemożliwiających budowę drogi.

Kolejnym ważnym tematem dla społeczności różańskiej poruszone 20 lutego była Orkiestra Dęta OSP Różan. Wszystko za sprawą petycji, jaka wpłynęła do Rady Miasta, w której członkowie orkiestry proszą o pomoc finansową i wsparcie w dalszym jej działaniu, ponieważ stoi ona na skraju rozpadu. Przedstawiciele orkiestry twierdzą, że brakuje im instrumentów, mundurów i finansów. Problemem jest także wykruszający się skład osobowy. Tymczasem instrumenty należące do OSP Różan zostały zwrócone orkiestrze, mundury, które zakupił GOUK zostały również przekazane, a instrumenty należące do GOUK są do dyspozycji orkiestry w siedzibie Ośrodka, gdzie mogą się odbywać próby. Dzieci i młodzież uczęszczająca na zajęcia indywidualnej nauki gry na instrumentach dętych w GOUK mogą również grać w orkiestrze. Według burmistrza nie ma więc żadnego problemu z Orkiestrą. (red.)

WYBORY SOŁTYSÓW W GMINIE RÓŻAN

Uchwałą Rady Miejskiej w Róźnie Nr V/24/2015 z dnia 26 stycznia 2015 r. zarządzono wybory do organów sołectw w gminie Różan w kadencji 2015–2019. W okresie od 9 lutego do 12 marca odbyło się 18 spotkań z przedstawicielami Urzędu Gminy, w trakcie których wyłoniono sołtysów na nową kadencję.

Oficjalne wyniki:

1. Chelsty – Marta Żerańska
2. Chrzczonki – Stanisław Janyszko
3. Dąbrówka – Eugeniusz Drązek
4. Dzbądz – Jolanta Kruszevska
5. Dyszobaba – Bogusław Osłowski
6. Kaszewiec – Henryk Biedrzycki
7. Miłony – Janusz Chelstowski
8. Mroczy-Rębiszewo – Jerzy Peplowski
9. Paulinowo – Teresa Bedycka
10. Podborze – Andrzej Łebkowski
11. Prycanowo – Jolanta Podgurska
12. Szygi – Justyna Zaręba
13. Załęże-Sędziąta – Mariusz Perzanowski
14. Załęże-Eliasze – Alina Załęska
15. Załęże Wielkie – Ewa Chelchowska
16. Załęże-Gartki – Krzysztof Daniłowski
17. Załużie – Beata Kanclerz
18. Zawady-Ponikiew – Stanisław Olkowski

Redakcja „Świerszcza Różańskiego” składa serdeczne gratulacje, życzy pomyślnej i owocnej pracy w nowej kadencji.

Z OBRAD SESJI RADY MIASTA

Uchwałą podjętą na VI sesji Rady Miejskiej z dnia 20 lutego gmina Różan udzieliła 2 tys. zł pomocy finansowej dla powiatu makowskiego. Przekazana kwota zostanie przeznaczona dla Powiatowego Centrum Pomocy Rodzinie w Makowie Mazowieckim.

Ustalono nowy skład osobowy Komisji Ochrony Radiologicznej: Stanisław Kujawa – przewodniczący, Paweł Reszko – zastępca, Artur Grześkiewicz, do których dołączył Juliusz Jerzy Kaczmarczyk. Nowego członka składu, czyli Mirosława Chrzanowskiego, zyskała także Komisja Oświaty, Zdrowia, Spraw Socjalnych, Kultury i Kultury Fizycznej.

WYBORY PREZYDENCKIE: BRONKOBUS W RÓŻANIE



W środę 11 marca do Różana zawitał Bronkobus – element kampanii wyborczej prowadzonej przez Bronisława Komorowskiego, który po pięciu latach prezydentury ubiega się o reelekcję na urząd Prezydenta Rzeczypospolitej Polskiej. Na podstawie decyzji marszałka Sejmu Radosława Sikorskiego z 4 lutego 2015 r. pierwsza tura wyborów

prezydenckich odbędzie się 10 maja 2015 r., zaś ewentualna druga tura nastąpi dwa tygodnie później, czyli 24 maja br. Według nieustannie przeprowadzanych sondaży najgroźniejszym przeciwnikiem obecnego prezydenta może okazać się Andrzej Duda (PiS).

Bronkobus wśród różaniaków rodził pozytywne emocje, jednak sam Bronisław Komorowski nie zaszczylił swoją obecnością z powodu spotkań z wyborcami w innej

części Polski. W jego imieniu przybył poseł na Sejm RP Andrzej Kania oraz dyrektor Delegatury Urzędu Marszałkowskiego Województwa Mazowieckiego w Ostrołęce Mariusz Popielarz. Wraz z nimi przyjechało wielu działaczy i członków Platformy Obywatelskiej z subregionu ostrołęckiego.

Po przyjeździe do Różana wszyscy przybyli obeszli rynek i ulice miasta, rozmawiając z mieszkańcami i zachęcając do oddania głosu. Po ponadpółgodzinnym postoju Bronkobus pojechał do Krasnosielca, Ostrołęki, Baranowa i innych miasteczek. Kampania wyborcza trwać będzie do 8 maja do godz. 24. S. Olszewik



W dniach 5–6 lutego w Zespole Szkół w Różanie z inicjatywy pani Joanny Mościckiej odbyły się warsztaty przeprowadzone przez pracowników Wojewódzkiego Urzędu Pracy pt. „Jak efektywnie poruszać się na rynku pracy?”. Szkolenie skierowane do uczniów klas maturalnych cieszyło się dużym zainteresowaniem.

Uczniowie dowiedzieli się między innymi, jak planować własną karierę zawodową, jakimi prawami rządzi się rynek pracy, w czym tkwi tajemnica powodzenia

podczas rozmowy kwalifikacyjnej oraz jakich błędów unikać przy pisaniu dokumentów aplikacyjnych.

Już niedługo część tegorocznych maturzystów zmierzy się w praktyce z tematem poszukiwania pracy, a więc warsztaty te były nie tylko ciekawym urozmaiceniem zajęć z wiedzy o społeczeństwie, ale też są niezwykle potrzebne ze względu na swój walor praktyczny.

Zdobycie pracy dającej satysfakcję to marzenie wielu młodych ludzi. J. Mościcka

RÓŻAN na MISTRZOSTWACH MAZOWSZA w KARATE KYOKUSHIN



Redakcja „Świerszcza Różańskiego” składa serdeczne gratulacje i życzy dalszych, równie imponujących wyników.

W sobotę 21 lutego 2015 r. odbyły się Mistrzostwa Mazowsza w Karate Kyokushin zorganizowane pod patronatem Okręgowego Związku Karate Województwa Mazowieckiego.

W tegorocznej edycji mistrzostw wzięło udział 147 zawodników w czterech kategoriach wiekowych: kadetów, młodzików, juniorów i seniorów. Spośród 12 klubów, MKKK Shinkyokushin Różan reprezentowało trzech zawodników w kategorii kumite, czyli walki. Oto jakie miejsca na podium wywalczyli:

- Hubert Mroczkowski – 1. miejsce - Mistrz Mazowsza 2015;
- Krzysztof Modzelewski – 2. miejsce – Wicemistrz Mazowsza 2015;
- Karol Ogonowski – 3. miejsce.

Trener zawodników sempai Marian Zajac tak skomentował wyniki: – W 2013 mieliśmy dwójkę brązowych medalistów, w poprzednim roku dwóch wicemistrzów, w tym roku mamy mistrza, wicemistrza i brązowego medalistę... Trzech zawodników = trzy medale. Jestem zadowolony, ale już od poniedziałku szykujemy się do Mazowieckiej Ligi Kumite w młodszych rocznikach (2004–2007), które odbędą się 14 marca w Mińsku Maz. Potem Makroregion i następne turnieje...

SPOTKANIE Z PREZES BANKU SPÓŁDZIELCZEGO W RÓZANIE



27 listopada 2014 r. w Zespole Szkół z inicjatywy pani Joanny Mościckiej odbyło się spotkanie młodzieży szkolnej z prezes Banku Spółdzielczego w Różanie panią Jadwigą Werner.

Pani prezes wyjaśniła m.in., czym jest kredyt i czym różni się od pożyczki, jakiego rodzaju kredyty są w ofercie polskich banków, co decyduje o wyborze najlepszego kredytu, czym jest BIK i BIG oraz jakie mogą być zabezpieczenia kredytów. Uczuliła również, by rozważnie korzystać z wszelkiego rodzaju usług kredytowo-pożyczkowych. Najwięcej emocji wśród przyszłych techników wzbudziła szeroko reklamowana działalność parabanków.

Spotkanie było niezwykle interesującym urozmaiceniem lekcji z podstaw przedsiębiorczości, ale przede wszystkim poszerzyło wiedzę uczniów na temat kredytów bankowych. J. Mościcka

JAKA TO DZIEWCZYNA, JAKA TO MELODIA

Mieszkająca w Chrzczonkach (gm. Różan) 25-letnia księgowa pani Izabela Janyszko wystąpiła w znanym i lubianym programie telewizyjnym TVP prowadzonym przez Roberta Janowskiego pt. „Jaka to dziewczyna, jaka to melodia”.

Wstępne przesłuchanie do programu odbyło się w grudniu 2014 r. Po zakwalifikowaniu się do kolejnego etapu w styczniu tego roku pani Izabela została zaproszona do studia w celu



Fot. internet

wzięcia udziału w nagraniach do programu. Następnie w lutym wszyscy mieszkańcy Różana, rodzina i znajomi, którzy oglądali tę zaciętą rywalizację, trzymali mocno kciuki za Izę. Chociaż nie udało się dostać do upragnionego finału, pokazała wszystkim swoją waleczną duszę i dużą znajomość utworów muzycznych, za co otrzymała nagrodę pieniężną i kuferek pełen słodczy.

Swoim udziałem w programie udowodniła nam wszystkim, że można wychodzić poza bariery małowiaściwej rutyny i przeżyć wspaniałą przygodę. Serdecznie gratulujemy i życzymy powodzenia w dalszych próbach odgadnięcia, jaka to melodia.

PROJEKTY KWITNĄ W RÓZANIE

Stowarzyszenie Aktywnych Pań w Załuziu jest realizatorem projektu „Projekty kwitną w Różanie” w ramach programu Równać Szanse. Sponsorami programu są Polsko-Amerykańska Fundacja Wolności oraz Polska Fundacja Dzieci i Młodzieży. Projekt jest skierowany do młodzieży z naszej gminy. Spotkania odbywają się regularnie w Gminnym Ośrodku Upowszechniania Kultury w Różanie.

Młodzież z obszarów wiejskich boryka się z wieloma problemami rozwojowymi, które są na ogół trudniejsze do rozwiązania niż na terenach miejskich. Sprzyja temu niewielka liczba oddolnych działań podejmowanych na rzecz rozwoju młodzieży z obszarów wiejskich oraz niski stopień aktywności mieszkańców wsi w zakresie samoorganizacji.

Jak wynika z rozmów przeprowadzonych z młodzieżą, nie ma ona na ogół sprecyzowanych planów na przyszłość i potrzebuje cennych wskazań czy drogowskazów. Młodzi ludzie chcieliby brać aktywny udział w życiu społecznym, ale brakuje im odwagi, otwartości, braku wiary we własne siły oraz charakteryzuje ich niskie poczucie własnej wartości. Niniejszy projekt zmierza do przeciwdziałania tym zjawiskom.

Celem ogólnym projektu jest wyrównanie szans w rozpoczynaniu dorosłego życia przez młodzież z gminy Różan poprzez wyposażenie jej w kompetencje i umiejętności w zakresie współdziałania, planowania i realizacji projektów służących jej rozwojowi. Wiodącym tematem spotkań jest realizacja projektów społecznych na rzecz młodych mieszkańców naszej gminy. W projekcie bierze udział 15-osobowa grupa młodzieży w wieku od 13 do 19 lat.

W ramach projektu realizowane jest szkolenie dla młodzieżowych liderów z prowadzenia działalności społecznej i pozyskiwania środków na tę działalność. Odbywają się spotkania grup inicjatywnych tworzących nowe projekty społeczne na rzecz młodzieży. Szkolenia są prowadzone metodami aktywnymi. Efektem projektu będzie podniesienie kompetencji społecznych młodych mieszkańców w zakresie osiągania postawionych sobie celów przy wsparciu środków zewnętrznych oraz we współpracy z innymi mieszkańcami gminy, a także wypracowanie koncepcji projektów na rzecz młodzieży do realizacji w przyszłości.

Na zakończenie realizacji projektu „Projekty kwitną w Różanie” odbędzie się konferencja. Będzie to jednorazowa impreza, w trakcie której uczestnicy zaprezentują stworzone przez siebie koncepcje projektów. Udział w projekcie dla młodzieży jest bezpłatny.

Koordinator projektu Anna Samsel

Oznacz w swojej komórce numer służący w nagłych wypadkach!



Ratownicy medyczni, policjanci, strażacy i inni, którzy interweniują na miejscu wypadków, wielokrotnie napotykają na trudności, kiedy muszą skontaktować się z krewnymi lub bliskimi poszkodowanych.

Ww. służby zaproponowały, abyśmy w specjalny sposób oznakowali w swojej komórce numer służący w nagłych wypadkach do kontaktu z bliskimi. Bardzo często telefon komórkowy jest jedynym przedmiotem, który można przy osobie poszkodowanej znaleźć. Szybki kontakt pozwoli na uzyskanie takich informacji, jak: grupa krwi, przyjmowane leki, choroby przewlekłe, alergie...

Ratownicy zaproponowali, aby każdy w swoim telefonie umieścił na liście kontaktów osobę, z którą należy się skontaktować w nagłych wypadkach.

Numer takiej osoby należy zapisać pod międzynarodowym skrótem ICE (In Case of Emergency). Wpisanie więcej niż jednej osoby do takiego kontaktu wymagałoby następującego oznaczenia: ICE1, ICE2, ICE3 itd.

Oznakowanie uprościłoby pracę wszystkim służbom ratowniczym. Pomysł jest łatwy w realizacji, nic nie kosztuje, a może ocalić życie.

POZWÓL SOBIE POMÓC!

KARTA DUŻEJ RODZINY



zniżek w opłatach paszportowych – 75% w przypadku dzieci i 50% dla rodziców i małżonków rodziców, oraz darmowych wstępów do parków narodowych.

Zniżki mogą oferować nie tylko instytucje publiczne, ale też przedsiębiorcy prywatni. Przystępując do programu, zyskują prawo do posługiwania się znakiem „Tu honorujemy Ogólnopolską Kartę Dużej Rodziny”. Wykaz zniżek dostępnych w ramach Karty Dużej Rodziny jest dostępny w internecie. Interesujące nas zniżki można wyszukać też na interaktywnej mapie.

Kartę przyznaje wójt, burmistrz lub prezydent miasta na wniosek członka rodziny wielodzietnej.

Komu przysługuje Karta Dużej Rodziny

Karta Dużej Rodziny przyznawana jest rodzinie, która utrzymuje przynajmniej trójkę dzieci. Dotyczy to także rodzin zastępczych oraz rodzinnych domów dziecka. Karta przyznawana jest każdemu członkowi rodziny. Dochód rodziny nie jest kryterium przyznania karty. Prawo do jej posiadania przysługuje członkowi rodziny wielodzietnej, który jest:

- 1) osobą mającą obywatelstwo polskie, zamieszkałą na terytorium Rzeczypospolitej Polskiej;
- 2) cudzoziemcem mającym miejsce zamieszkania na terytorium Rzeczypospolitej Polskiej na podstawie zezwolenia na pobyt stały, zezwolenia na pobyt rezydenta długoterminowego Unii Europejskiej, zezwolenia na pobyt czasowy udzielony w związku z okolicznością, o której mowa w art. 186 ust. 1 pkt 3 ustawy z dnia 12 grudnia 2013 r. o cudzoziemcach (DzU poz. 1650 oraz z 2014 r. poz. 463 i 1004), lub w związku z uzyskaniem w Rzeczypospolitej Polskiej statusu uchodźcy lub ochrony uzupełniającej, jeżeli zamieszkuje z członkami rodziny na terytorium Rzeczypospolitej Polskiej;
- 3) obywatelem zamieszkałym na terytorium Rzeczypospolitej Polskiej bądź obywatelem państwa członkowskiego Unii Europejskiej, państwa członkowskiego Europejskiego Porozumienia o Wolnym Handlu (EFTA) – strony umowy o Europejskim Obszarze Gospodarczym lub Konfederacji Szwajcarskiej, oraz członkom jego rodziny w rozumieniu art. 2 pkt 4 ustawy z dnia 14 lipca 2006 r. o wjeździe na terytorium Rzeczypospolitej Polskiej, pobytych oraz wyjeździe z tego terytorium obywateli państw członkowskich Unii

Europejskiej i członków ich rodzin (DzU z 2014 r., poz. 1525), mającym prawo pobytu lub prawo stałego pobytu na terytorium Rzeczypospolitej Polskiej.

Składając wniosek o przyznanie Karty Dużej Rodziny, trzeba okazać oryginały lub odpisy dokumentów potwierdzających stanowienie rodziny wielodzietnej. Oznacza to, że członek rodziny wielodzietnej ubiegający się o przyznanie Karty Dużej Rodziny jest zobowiązany do pokazania oryginałów lub odpisów tych dokumentów.

Przy składaniu wniosku należy okazać w szczególności:

- 1) w przypadku rodzica – dokument potwierdzający tożsamość oraz oświadczenie, że rodzic nie jest pozbawiony władzy rodzicielskiej ani ograniczony we władzy rodzicielskiej przez umieszczenie dziecka w pieczy zastępczej w stosunku do co najmniej trojga dzieci;
- 2) w przypadku małżonka rodzica – dokument potwierdzający tożsamość oraz akt małżeństwa;
- 3) w przypadku dzieci w wieku do ukończenia 18. roku życia – akt urodzenia lub dokument potwierdzający tożsamość;
- 4) w przypadku dzieci w wieku powyżej 18. roku życia – dokument potwierdzający tożsamość oraz oświadczenie o planowanym terminie ukończenia nauki w danej placówce;
- 5) w przypadku dzieci legitymujących się orzeczeniem o umiarkowanym albo znacznym stopniu niepełnosprawności w wieku powyżej 18. roku życia – dokument potwierdzający tożsamość oraz orzeczenie o umiarkowanym albo znacznym stopniu niepełnosprawności;
- 6) w przypadku dzieci umieszczonych w rodzinie zastępczej lub rodzinnym domu dziecka – postanowienie o umieszczeniu w rodzinie zastępczej lub rodzinnym domu dziecka;
- 7) w przypadku osób, o których mowa w art. 37 ust. 2 ustawy z dnia 9 czerwca 2011 r. o wspieraniu rodziny i systemie pieczy zastępczej – zaświadczenie o pozostawaniu w dotychczasowej rodzinie zastępczej lub rodzinnym domu dziecka.

Składając wniosek o wydanie duplikatu karty, należy okazać dokument potwierdzający tożsamość lub w przypadku dziecka do ukończenia 18. roku życia – odpis aktu urodzenia. Należy jednak wskazać, że organ może domagać się okazania innych dokumentów lub ich odpisów, jeżeli będzie

Czym jest Karta Dużej Rodziny?

Karta Dużej Rodziny przysługuje rodzinom z przynajmniej trójką dzieci, niezależnie od dochodu. Jest wydawana bezpłatnie każdemu członkowi rodziny. Rodzice mogą korzystać z karty dożywotnio, dzieci do 18. roku życia lub do ukończenia nauki, maksymalnie do osiągnięcia 25 lat.

Dzieci legitymujące się orzeczeniem o umiarkowanym lub znacznym stopniu niepełnosprawności po osiągnięciu odpowiednio 18. lub 25. roku życia otrzymują kartę na okres ważności orzeczenia.

Karta oferuje system zniżek oraz dodatkowych uprawnień. Jej posiadacze mogą korzystać z katalogu oferty kulturalnej, rekreacyjnej czy transportowej na terenie całego kraju.

Dzięki karcie osoby z rodzin wielodzietnych mogą korzystać m.in. z ustawowych zniżek na przejazdy kolejowe – rodzice lub małżonkowie rodziców 37% na bilety jednorazowe oraz 49% na miesięczne;



Wygląd karty – awers i rewers



to niezbędne w celu ustalenia uprawnienia do korzystania z Karty Dużej Rodziny (np. w przypadku cudzoziemca).

Okazanie dokumentów przez wnioskodawcę nie jest wymagane w przypadku, gdy wójt (burmistrz lub prezydent miasta) może bezpłatnie we własnym zakresie uzyskać dane niezbędne do ustalenia prawa do korzystania z programu za pomocą urządzeń teletransmisji danych (np. jeżeli istnieje możliwość skorzystania z bazy PESEL).

Info.rodzina.gov.pl

Dokumenty potrzebne do złożenia wniosku o przyznanie Karty Dużej Rodziny można uzyskać w Urzędzie Gminy lub pobrać ze strony internetowej rodzina.gov.pl. Tam również znajduje się wykaz zniżek, jakie oferuje karta. Na przykład w Ostrołęce zniżki oferuje: Bank Polski PKO, salony Play, stacje Lotosu, towarzystwo ubezpieczeniowe TUW, Carolina Toyota – salon samochodowy. Przykładowo Lotos oferuje rabat 5–10% na paliwa, 20% na produkty gastronomiczne i 20% na myjnię samochodowe. Salon samochodowy Carolina Toyota oferuje 10% rabatu na materiały wykorzystywane podczas dowolnej usługi w serwisie i 15% na robociznę. Play oferuje 40% rabat na abonament Formuła Rodzina.

Zmarł śp. ksiądz kanonik Jan Pawłowski

18 marca 2015 r. zmarł śp. ksiądz kanonik Jan Pawłowski. Miał 88 lat oraz 63 lata posługi kapłańskiej. W latach 1989–2002 był proboszczem Parafii św. Anny w Różanie.



Ks. Jan Pawłowski, syn Stanisława i Stanisławy z domu Pietrzak, urodził się 5 maja 1927 r. w Orzycu (parafia Szelków). Wyświęcony na kapłana 12 października 1952 r. w Płocku przez biskupa T. Zakrzewskiego. Jako wikariusz posługiwał: 12.10.1952 Wyszków; 15.02.1956 Pułtusk. Posługę proboszcza pełnił: 01.08.1957 Kobylniki; 01.08.1967 Szczutowo; 31.05.1988 kanonik honorowy Kapituły Kolegiackiej Pułtuskiej; 02.09.1989–06.08.2002 proboszcz parafii Różan; 07.04.1992–06.08.2002 dziekan dekanatu Różan; 29.09.1995 kanonik honorowy Kapituły Katedralnej Łomżyńskiej. Na emeryturę przeszedł 06.08.2002 r.

W piątek 20 marca o godz. 16 miało miejsce wystawienie ciała w kościele parafialnym w Różanie. O godz. 17 została odprawiona msza św. żałobna koncelebrowana pod przewodnictwem biskupa Tadeusza Bronakowskiego. Następnie trumna została przewieziona do Szelkowa, rodzinnej parafii księdza. Uroczystości pogrzebowe pod przewodnictwem biskupa łomżyńskiego Janusza Stepnowskiego odbyły się w sobotę 21 marca 2015 r. o godz. 11 w kościele parafialnym w Szelkowie. Ciało śp. księdza kanonika Jana Pawłowskiego zostało pochowane na cmentarzu parafialnym w Szelkowie.

inf. <http://parafiarozan.pl/>

OFERTA EDUKACYJNA ZESPOŁU SZKÓŁ W RÓŻANIE

LICEUM OGÓLNOKSZTAŁCĄCE 3-letnie Strażackie, Farmaceutyczno-medyczne, Turystyczno-krajoznawcze, Dziennikarskie

TECHNIKUM 4-letnie Technik mechanizacji rolnictwa, Technik pojazdów samochodowych (praktyki zawodowe w Niemczech lub Hiszpanii), Technik budownictwa, Technik logistik, Technik obsługi turystycznej, Technik mechatnik

ZASADNICZA SZKOŁA ZAWODOWA Szkoła na podbudowie programowej gimnazjum kształci uczniów w konkretnych zawodach. Mechanik pojazdów samochodowych (możliwość odbycia staży zawodowych w Niemczech lub Hiszpanii).



Wielozawodowa: rolnik, ślusarz, wędliniarz, piekarz, krawiec, fryzjer, kucharz, sprzedawca, stolarz, elektryk, kamieniarz, blacharz, murarz-tylnik, mechanik operator pojazdów i maszyn rolniczych, monter konstrukcji budowlanych, monter sieci instalacji i urządzeń sanitarnych, operator obrabiarek skrawających.

Zespół Szkół w Różanie ul. Warszawska 34
tel./fax 29 76-69-026 e-mail: zespolszkolrozan1@wp.pl www.zsrozan.pl

Co w GOUK-u piszczy

wienie na jednej scenie, należy przyznać, że taki zespół cechuje niezwykle brzmienie. Zgromadzona publiczność miała okazję poznać oryginalne utwory przeznaczone na ten skład instrumentalny, transkrypcje wielkich przebojów muzyki klasycznej oraz popularne tematy filmowe i musicalowe.

Kino Orange w GOUK-u 12 marca do Różana zawitało po raz kolejny Kino Orange. W ciągu całego dnia mieszkańcy Różana mieli okazję obejrzeć nowości kinowe, m.in. „50 twarzy Greya”, „Idę”, „Disco Polo”, „Carte Blanche”, „Baranka Shauna” oraz „Asteriksa i Obeliksa”. Na przedpołudniowe seanse filmowe przybyły dzieci z przedszkola, uczniowie szkoły podstawowej, gimnazjum i szkoły średniej. Popołudniowe projekcje cieszyły się również dużym zainteresowa-

mał w tym roku Oscara za najlepszy obraz nieanglojęzyczny.

„Gość oczekiwany”

Kolejnym doskonałym powodem do spędzenia czasu w GOUK-u był spektakl pt. „Gość oczekiwany” według pomysłu Henryki Brdękiewicz i Urszuli Rak na podstawie dramatu Zofii Kossak. Wykonawcami tego jakże uduchowionego i moralizatorskiego spektaklu byli aktorzy Gminnego Centrum Kultury, Czytelnictwa i Sportu w Starym Szelkowie. Widownia mogła podziwiać talent aktorski wójta gminy Szelków Arnolda Macieja Grossmanna, który zagrał w sztuce. Ponadto wystąpili: Krzysztof Jastrzębski, Anna i Andrzej Skrzeczowie, Iwona Gutowska, Marta Skrzecz, Marta Konopka, Anna Pawłowska, Wiesława Krakowska, Janusz



Fot. GOUK

Jacek Ziobro

8 marca z okazji Dnia Kobiet na scenie różańskiego GOUK-u wystąpił znany i ceniony satyryk Jacek Ziobro. Jest to polski artysta kabaretowy związany niegdyś z kabaretem Paka, zdobywca wielu nagród, autor tekstów, kompozytor, znany z programu telewizyjnego „Jacek Ziobro Superstar”.

Różański występ z pewnością trzeba zaliczyć do udanych. Publiczność śmiała się do rozpuku, a artysta zaprezentował się z jak najlepszej strony. Satyra, dobry humor, wspaniałe piosenki i charyzmatyczna osobowość sprawiły, że był to świetnie spędzony czas. Program trwał ponad półtorej godziny. Nie obyło się bez bisów i gromkich braw. Nasz gość także przyznał, że gra dla różańskiej publiczności była czystą przyjemnością. Kto się nie zdecydował, ma czego żałować.

Filharmonia Narodowa

11 marca był dniem, w którym swój koncert zagrała Filharmonia Narodowa. Tym razem publiczność miała okazję usłyszeć program pt. „Trzy razy F”. Poznaliśmy, jak wspaniale współbrzmiały ze sobą trzy instrumenty, czyli flet, fagot i fortepian. Choć bardzo rzadko możemy spotkać ich zesta-



niem, w szczególności głośny film „50 twarzy Greya” powstały na podstawie książki o tym samym tytule autorstwa E.L. James oraz film Pawła Pawlikowskiego pt. „Ida”, który otrzy-

Dzierżęcki, Beata Jankowska, Jagoda Ayoush, Michał Kobylński, Mateusz Skudziński i Adam Krakowski.

Scenografia, doskonała gra aktorska i przesłanie mocno związane nie tylko z wiarą chrześcijańską, ale z uniwersalnymi wartościami dotyczącymi dobra i zła, to główne atuty, które zdecydowały o sukcesie i wyjątkowości spektaklu. Jest to obraz duchowego dramatu, z jakim spotykamy się na co dzień. Mowa tu o relacjach między Bogiem a człowiekiem, który darzy stwórcę z reguły interesowną miłością. Cierpi on będzie duchową, choć jest człowiekiem zamożnym. Ci, którzy obdarowali bliźniego szczerą i bezinteresowną miłością, są szczęśliwsi, niż mogliby marzyć bowiem „Cokolwiek uczyniliście jednemu z tych najmniejszych, mnieście uczynili”. Wszystkim obecnym przedstawienie bezsprzecznie przypadło do gustu i zostało nagrodzone gromkimi brawami. Publiczność była zachwycona.

S. Olszewik



Qlturalna premiera z morałem

W niedzielę 15 lutego w różańskim GOUK-u odbyła się premiera kolejnego, piątego już przedstawienia w wykonaniu koła teatralnego Qlturalnie Proszę. Tym razem wystawiono adaptację słynnego opowiadania Charlesa Dickensa pt. „Opowieść wigilijna” z 1843 roku. Nowy scenariusz sztuki przeniósł widzów do współczesnego świata mody, blasków fleszy, intryg, bezwzględnych praw i ludzkich postaw kierowanych przez wielkie pieniądze.

Różańska adaptacja sztuki opowiada o właścicielce agencji modelingu Scrooge, złej i zepsutej Valerii Di Marre (Iga Iwańska), dla której liczą się tylko blichtr i sława. Jest osobą, która nie cofnie się przed niczym. Zdolna do zabójstwa swojej najlepszej przyjaciółki i współpracownicy Anastazji Marley (Aleksandra Książak), kierowana zazdrością i chęcią zyskania sławy. Nagle przy okazji świąt Bożego Narodzenia głównej bohaterce objawia się duch zmarłej przyjaciółki i zapowiada nadejście trzech kolejnych duchów, które przeniosą ją w czasie, aby uświadomić jej, co tak naprawdę jest ważne w życiu. Mowa tu o miłości do innych ludzi, niesieniu pomocy potrzebującym i kultywowaniu tradycji świąt. Valeria pod wpływem doświadczonej spotkań z duchami uświadamia sobie, że musi zmienić swoje życie i podejście do innych. Tylko to może uczynić ją szczęśliwą i dać szczęście innym. Morał przedstawienia jest niewątpliwie ponadczasowy i wciąż aktualny. Każdy z nas powinien zastanowić się

nad przesłaniem tej historii i zweryfikować ją w odniesieniu do własnego życia.

Było to już piąte przedstawienie wyreżyserowane przez panią Emilię Annę Ziółkowską. Poza wcześniej wymienionymi aktorami, swoje role zagrali: Karolina Mróz – duch dawnych świąt Bożego Narodzenia, Wiktor Grzegorz Ziółkowski – duch obfitości świąt teraźniejszych, Natalia Kozłowska – duch przyszłych świąt, Weronika Waśniewska – asystentka, Sylwia Józwiak – chora córka asystentki, Zuzanna Marciniczyk – siostrzenica Valerii Di Marre.

Przedstawienie zostało nagrodzone gromkimi brawami i cieszyło się uznaniem publiczności. Jak przyznali sami artyści, kosztowało ono wszystkich mnóstwo wysiłku i energii, jeśli chodzi o przygotowania, a trwały one zaledwie od grudnia zeszłego roku. Zaowocowało to, jak się okazało, bardzo pozytywnym wynikiem. Jest to niewątpliwie motywacja do dalszego działania i rozwijania form teatralnych.

„Opowieść wigilijna” została wystawiona ponownie dla uczniów różańskiej szkoły podstawowej 19 lutego, zaś 27 lutego dla dzieci szkół podstawowych i gimnazjum z Rzewnia oraz Młynarzy. Choć całość trwała nieco ponad 30 minut, każdemu przypadła do gustu, ponieważ jest to ponadczasowa historia z morałem i przedstawienie na wysokim poziomie. Dzieci po obejrzeniu spektaklu brały udział

w quizie dotyczącym jego fabuły, wygrywając przy tym drobne upominki.

S. Olszewik



Ajurveda

CO TO JEST AJURVEDA?

Ajurveda jest najstarszym systemem medycznym, powstałym w Indiach ponad 5 tysięcy lat temu. To wiedza o życiu odnosząca się do prawidłowych i szkodliwych sposobów życia, mówiąca, jak osiągnąć szczęście, i wyjaśniająca, jak powstaje nieszczęście.

Ajurveda ma holistyczne podejście do życia, nie zajmuje się wyłącznie leczeniem chorób, ale wszystkimi aspektami życia. Przedmiotem ajurwedy jest ludzkie życie w całej rozciągłości. Jest to kompletna filozofia życia odnosząca się do negatywnych i pozytywnych jego aspektów. Odnosi się do takich elementów życia, jak: jedzenie, sen,

praca, relaks czy sposób postępowania. Daje wskazówki, w jaki sposób powinniśmy dbać o nasze zdrowie fizyczne, psychiczne i duchowe.

Ajurveda nie tylko służy człowiekowi jako jednostce, ale ma również pozytywny wpływ na społeczeństwo, ponieważ szczęśliwi ludzie tworzą spokojną i szczęśliwą społeczność.

Słowo „ajurveda” składa się z dwóch słów: „ayus” i „veda”. Bardzo istotne jest, aby zrozumieć ich prawdziwe znaczenie.

CO OZNACZA AYU?

„Ayus” to nierozdzielny związek ciała, zmysłów, umysłu i duszy. To energia i siła życiowa, jest ona wieczna.

Słowo „ayus” oznacza życie. Jednak ajurwedyjskie spojrzenie na życie jest znacznie głębsze. Nie oznacza po prostu długości życia, wieku osoby liczonej w latach od narodzin na ziemi do śmierci. Ayus to połączenie ciała (sarira), zmysłów (indriya), umysłu (sattva) i duszy (atma). Razem te cztery składniki podtrzymują „pranę” lub siłę

życiową w ciele. Jeżeli któregoś z nich by zabrakło, nie ma życia. Człowiek „purusa” jest nierozdzielnie całością składającą się z ciała, umysłu, zmysłów i duszy. W konsekwencji leczenie ajurwedyjskie nie odnosi się tylko do symptomów fizycznych. Pacjent nie może być traktowany tylko na poziomie fizycznym. Jako istota ludzka „purusa” składająca się z ciała, umysłu, zmysłów i duszy, aby być całkowicie wyleczona, musi być rozpatrywana na wszystkich czterech poziomach.

CO TO SĄ WEDY?

„Weda” – to słowo w sanskrycie oznacza „wiedzę” lub „naukę”. Wedy zawierają praktyczne i naukowe informacje z takich dziedzin, jak: zdrowie, filozofia, astrologia, inżynieria – mają one służyć całej ludzkości. Są cztery Wedy: Rig Weda, Yajur Weda, Sama Weda, Atharva Weda.

CEL AJURWEDY

Ajurveda ma dwa równorzędne cele: zachowanie zdrowia zdrowych i leczenie chorych.

Zachowanie zdrowia zdrowych polega na przestrzeganiu odpowiedniej diety, higieny, na sposobie życia, ćwiczeniach i technikach relaksacyjnych, które pozwalają zdrowej osobie utrzymać zdrowie. Drugi cel to leczenie chorych odnoszące się do chorób i ich przyczyn; diagnozy, leków i terapii leczących choroby i zapobiegających ich nawrotowi.

Dbanie o zachowanie zdrowia odbywa się każdego dnia, jest to zwracanie uwagi na dietę i styl życia, to dbałość, aby ciało i umysł były czyste. W ten sposób choroba nie będzie miała możliwości powstać i rozwinąć się.

Zadaniem lekarza ajurwedyjskiego jest doprowadzić do równowagi zmysły, umysł i ciało. Żeby to osiągnąć, stosuje się różne zabiegi. Mogą to być masaże olejami, detoksykacja i wewnętrzne oczyszczenie organizmu, zażywanie sproszkowanych ziół i naparów, no i oczywiście odpowiednia dieta uwzględniająca typ ciała (Prakriti), jak też obecnie występujące zaburzenia (Vikriti). Zabiegi te oczyszczają zmysły i powiązane z nimi organy, co przywraca naturalną harmonię w naszym ciele.

Wskazania ajurwedy jako medycyny holistycznej mogą być wykorzystywane w każdej aktywności życiowej.



foter.com



TO DYREKTOR SZKOŁY ALBO PRZEDSZKOLA JEST ODPOWIEDZIALNY ZA REALIZACJĘ ZALECEŃ ZAWARTYCH W ORZECZENIACH O POTRZEBIE KSZTAŁCENIA SPECJALNEGO DLA DZIECI Z NIEPEŁNOSPRAWNOŚCIAMI - WYNIKA Z NOWELI USTAWY OŚWIATOWEJ, KTÓRĄ MA SIĘ ZAJĄĆ SENAT NA NAJBLIŻSZYM POSIEDZENIU.

Sejm uchwalił nowelę ustawy oświatowej 15 stycznia – stanowi ona wykonanie wyroku Trybunału Konstytucyjnego i dotyczy w głównej mierze oceniania uczniów. Jednak są w niej także zapisy odnoszące się do niepełnosprawnych dzieci i dostosowania poziomu nauki do ich możliwości.

UCZNIOWIE ZE SPECJALNYM KSZTAŁCENIEM

Nowela doprecyzowuje zadania organów prowadzących szkoły i placówki oświatowe oraz rolę dyrektorów w kształceniu uczniów ze specjalnymi potrzebami. W wydanym przez poradnię psychologiczno-pedagogiczną orzeczeniu zawarte są zalecenia, które mają pomóc dziecku w nauce i wyrównać jego szanse edukacyjne. W ustawie wskazano jednoznacznie, że zapewnienie warunków umożliwiających stosowanie odpowiedniej organizacji nauki dla dzieci objętych kształceniem specjalnym należy do organów prowadzących szkoły i przedszkola, a odpowiedzialny jest za to dyrektor placówki. Nowela określa, jakich uczniów obejmuje się kształceniem specjalnym. Są to dzieci i młodzież niepełnosprawna oraz niedostosowani społecznie lub zagrożeni niedostosowaniem społecznym, wymagający stosowania odpowiednich metod pracy i organizacji nauki. Dodano zapis, że uczniom objętym kształceniem specjalnym dostosowuje się program nauczania do indywidualnych potrzeb rozwojowych i edukacyjnych oraz do możliwości psychofizycznych. Dla każdego z dzieci tworzony jest indywidualny program edukacyjno-terapeutyczny – do tej pory zapis ten był zawarty w rozporządzeniu MEN.

SEJM WPROWADZIŁ ZAKAZ SPRZEDAŻY ŚMIECIOWEGO JEDZENIA W SZKOŁACH

W szkołach nie będzie można sprzedawać ani podawać do spożycia śmieciowego jedzenia – zdecydował Sejm, uchwalając nowelizację ustawy o bezpieczeństwie żywności i żywienia. Przepisy te będą obowiązywać także w przedszkolach. Za przyjęciem zmian głosowało 426 posłów, 1 był przeciw, wstrzymało się 2. Celem zmian przygotowanych przez posłów PSL jest ograniczenie dostępu dzieci do produktów żywnościowych zawierających znaczną ilość składników szkodliwych dla ich rozwoju. Chodzi o produkty o takiej zawartości nasyconych kwasów tłuszczowych, soli i cukru, które spożywane w nadmiarze mogą być przyczyną przewlekłych chorób dietozależnych, np. chipsy, niektóre ciastka i napoje, w tym napoje energetyzujące, jedzenie typu fast food i instant. Zgodnie z nowelą minister zdrowia określi w rozporządzeniu, jakie produkty spożywcze będzie można sprzedawać w sklepikach szkolnych. Rozporządzenie obejmie także jedzenie podawane np. w stołówkach. Tworząc listę produktów, które będą mogły jeść dzieci, minister będzie zobowiązany do uwzględnienia wartości odżywczej i zdrowotnej oraz norm żywieniowych. Przepisy nowelizacji będą obowiązywać także w przedszkolach i ośrodkach tzw. innych form wychowania przedszkolnego, np. punk-

tach przedszkolnych i klubach przedszkolaka. Żywności niedopuszczonej do sprzedaży w szkołach nie będzie też można reklamować w tych placówkach i w ich pobliżu. Dotyczy to wszystkich typów szkół (od szkół podstawowych do ponadgimnazjalnych) z wyjątkiem szkół dla dorosłych. Dodatkowo dyrektor szkoły lub przedszkola w porozumieniu z radą rodziców będzie mógł stworzyć własną listę środków spożywczych dozwolonych do sprzedaży i spożycia w jego placówce, jeśli oczekiwania ze strony rodziców będą bardziej restrykcyjne niż zawarte w rozporządzeniu ministra zdrowia. W wypadku złamania przepisów przewidziano sankcje. Jeżeli kontrola w szkole lub przedszkolu przeprowadzona przez inspekcję sanitarną wykaze, że zostało złamane prawo, to ajenta prowadzącego sklepik lub stołówkę będzie mogła być nałożona kara pieniężna w wysokości od tysiąca do pięciu tysięcy złotych. Dyrektor placówki będzie mógł rozwiązać z takim agentem umowę w trybie natychmiastowym, bez zachowania terminu wypowiedzenia. O konieczności przyspieszenia wprowadzenia regulacji zakazujących sprzedaży w sklepikach szkolnych tzw. jedzenia śmieciowego mówiła w swym exposé premier Ewa Kopacz. – Szkoła jest tym miejscem, gdzie nasze dzieci spędzają

DOSTOSOWANE PODRĘCZNIKI

Nowe przepisy umożliwiają zwiększenie dotacji celowej dla uczniów niepełnosprawnych, w tym niesłyszących czy słabo słyszących, z autyzmem, niepełnosprawnością intelektualną, jeśli mają orzeczenie i korzystają z podręczników czy materiałów edukacyjnych. Zakup podręczników nie będzie realizowany ze środków szkoły, tylko z dodatkowych pieniędzy budżetowych. Umożliwiono także szkołom przekazywanie sobie tych podręczników – „iść” one za niepełnosprawnym uczniem, np. gdy się przeprowadza, zmienia szkołę; wystarczy wniosek dyrektora szkoły, do której trafia dziecko. Wyjaśniono też, że ilekroć w ustawie jest mowa o upośledzeniu umysłowym, należy przez to rozumieć niepełnosprawność intelektualną w odpowiednim stopniu. To odpowiedź na apele rodziców i środowiska dzieci z taką niepełnosprawnością, bo określenie „upośledzenie umysłowe” było dla nich stygmatyzujące.

UWAGA WAŻNA INFORMACJA DOTYCZĄCA NUMERU TELEFONU STOWARZYSZENIA

NUMER POZOSTAJE BEZ ZMIAN (506 33 88 51), JEDNAK CZYNNY BĘDZIE TYLKO W OKREŚLONYCH GODZINACH:

**OD PONIEDZIAŁKU DO PIĄTKU: 10.00–16.30
W SOBOTY:
12.00–15.00**

W NIEDZIELE I POZOSTAŁE GODZINY ORAZ ŚWIĘTA TELEFON NIECZYNNY

poza domem najwięcej czasu. Szkoła uczy, ale i kształtuje nawyki, także te żywieniowe – powiedziała wówczas premier. Nowelizacja trafi teraz do Senatu. Ma ona wejść w życie 1 września 2015 r., przy czym daje prowadzącym sklepiki trzy miesiące na dostosowanie swojej działalności do nowych przepisów.

**dołącz do Nas!****zapisz się i bezpłatnie
korzystaj z opieki**

- **lekarza rodzinnego**
- **internisty**
- **pediatry**
- **pielęgniarki**
- **położnej**

Różan ul. Gdańska 2

**504 708 995**pn-pt - 7³⁰-18⁰⁰sb - 9⁰⁰-13⁰⁰**cm-rozan.pl**

Jako lekarz pediatra podpowiem czytelnikom, jak opiekować się chorym dzieckiem, jak łagodzić dolegliwości charakterystyczne dla danej choroby, jak przyspieszyć powrót do zdrowia małego pacjenta. Mam nadzieję, że porady z tego cyklu będą pomocne szczególnie rodzicom, którzy chcą zapewnić swoim pociechom jak najlepszą opiekę.

Wiosna niesie ze sobą dużo większe ryzyko zachorowania na infekcje górnych dróg oddechowych niż jesień. Co robić, aby wzmocnić układ odpornościowy i ograniczyć możliwość wiosennego przeziębienia?

Przygotowujący się do lata organizm człowieka zmienia powolny, zimowy rytm życia na bardziej dynamiczny. Sprzyja temu zarówno wzrastająca temperatura, jak i stopniowo wydłużający się dzień. Niestety, układ odpornościowy w tym okresie jest jeszcze dość słaby.

Podstawowym zagrożeniem sprzyjającym wiosennym infekcjom jest bliski kontakt z osobą chorą w sytuacji, kiedy osłabiony długą zimą organizm jest jeszcze mało odporny. Niekorzystnie wpływają na niego także: niedostosowanie ubioru do pogody, skutkujące przegrzaniem lub wychłodzeniem, a także nagły, duży wysiłek fizyczny, niewspółmierny do aktualnych możliwości. Pamiętajmy jednak, że przyczyną infekcji nie jest ochłodzenie organizmu, ale atak wirusów.

Aby uniknąć przeziębienia w okresie wiosny i wczesnego lata, należy systematycznie wzmocniać witalność organizmu. Można to robić, stopniowo zwiększając aktywność fizyczną, co przyniesie ze sobą skutek w postaci odzyskania w ciągu wiosennych miesięcy dobrej kondycji. Odpowiednio dawkowany ruch wzmacnia układ immunologiczny, trzeba tylko pamiętać o jednym: forma aktywności musi być dostosowana do naszych możliwości i upodobań.

Wiosną szczególnie ważne jest również właściwe dopasowanie ubioru do pogody, co pomaga w utrzymaniu stałej temperatury ciała. Warto podkreślić, że przegrzanie jest równie ryzykowne jak wychłodzenie. Dobra rada: ubieraj się „na cebulkę” – co umożliwi natychmiastowe dopasowanie się do zmiennej pogody. Jeśli tylko temperatura na zewnątrz nie jest ujemna i nie wieje silny wiatr, wystarczy, że ubierzesz dziecko w jedną warstwę ubrań więcej, niż masz na sobie. Maluch opatulany jest bardziej podatny na infekcje.

I, co najważniejsze, wiosenna dieta. Powinna być ona bogata w warzywa, ryby oraz błonnik, co nie tylko pomoże nam pozbyć się kilogramów nabytych podczas zimy, ale też w sposób naturalny dostarczy organizmowi witamin oraz minerałów. Dobra rada: urozmaicaj dietę, korzystając z coraz większej dostępności świeżych warzyw, korzystaj z mrożonek.

Wiosenne przeziębienie jest często bagatelizowane, tymczasem katar, kaszel, podwyższona temperatura ciała, obrzęk i ból gardła oraz ból głowy to sygnały, które zawsze trzeba traktować poważnie. Zaniedbanie leczenia na pozór błahej infekcji może skutkować długotrwałymi powikłaniami, zwłaszcza u alergików, osób w podeszłym wieku oraz dzieci.

lek. Arkadiusz Straszak
specjalista pediatra, Poradnia Lekarza POZ
Centrum Medyczne ul. Gdańska 2, Różan

NOWEMU SKŁADOWISKU
STANOWCZE: NIE!

NOWY BLOK
KOMUNALNY

MAMO, TATO, PIJ WODĘ
CZYLI CO NOWEGO W PRZEDSZKOLU

SZKOŁA
NASZĄ PASJĄ

ŚWIERSZCZ RÓŻAŃSKI





Burmistrz Piotr Świderski informuje



Fot. S. Olszewik

Tematem spotkania było przedstawienie informacji dotyczących badań lokalizacyjnych dla nowego składowiska nisko i średnio aktywnych odpadów promieniotwórczych, działalności Zakładu Unieszkodliwiania Odpadów Promieniotwórczych, postępowania z odpadami promieniotwórczymi oraz funkcjonowania Krajowego Składowiska Odpadów Promieniotwórczych.

W ramach spotkania odbyła się również wizyta na terenie KSOP w Różanie. Zapis wideo do obejrzenia na stronie internetowej <http://www.swierszcz.gouk.pl/>

Apel do mieszkańców

Zima, której właściwie nie było, skończyła się bezpowrotnie. Otoczenie zieleni się i wprawia serce w szybszy bieg, ale też przyroda odslania zaniedbane i zanieczyszczone miejsca, których widok jest, mówiąc najdelikatniej, nieelegancki. Porzucone śmieci, wśród których walają się puste butelki, puszki i inne przedmioty wytworzone przez człowieka, zatrważają swoim widokiem. Służby gminne starają się na bieżąco porządkować przestrzeń publiczną, ale nie są w stanie i nie mogą sprzątać na prywatnych posesjach.

Apeluję zatem do właścicieli nieruchomości na terenie miasta i gminy Różan o uprzątnięcie posesji ze śmieci. W przypadku regularnego naruszania regulaminu porządku i utrzymania czystości w gminie Różan właściciele nieruchomości będą otrzymywać pisemne wezwania do ich uprzątnięcia. Zadbajmy o swoje najbliższe otoczenie, niech Różan faktycznie kwitnie nad Narwią.

Informacje dot. wpłat na kolonie letnie

Burmistrz gminy Różan informuje, że wpłaty w wysokości 180 zł za udział w koloniach letnich dla osób niepełnosprawnych i opiekunów tych osób z gminy Różan należy uiszczać w terminie do 30 kwietnia 2015 r. w kasie Urzędu Gminy w Różanie.

10 kwietnia 2015 r. upłynął ostateczny termin dokonywania wpłat na kolonie letnie dla dzieci i młodzieży z gminy Różan. Wpłaty należało dokonywać w Publicznej Szkole

Podstawowej oraz w Publicznym Gimnazjum w Różanie. Po upływie ww. terminu nie ma już możliwości dokonywania wpłat.

Informacja dot. wyborów Prezydenta Rzeczypospolitej Polskiej 2015

Wykaz wyznaczonych miejsc na terenie gminy Różan przeznaczonych na bezpłatne umieszczanie urzędowych obwieszczeń wyborczych i plakatów wszystkich komitetów wyborczych w wyborach Prezydenta Rzeczypospolitej Polskiej zarządzonych na 10 maja 2015 r.

1. teren miasta: słup ogłoszeniowy – plac Obrońców Różana, słup ogłoszeniowy – ul. Mickiewicza (parking przy ośrodku zdrowia);

2. teren wiejski – tablice ogłoszeniowe w miejscowościach: Chelsty, Chrzczonki, Dąbrówka, Dzbądz, Dyszobaba, Kaszewiec, Miłony, Mroczyki-Rębiszewo, Paulinowo, Podborze, Prycanowo, Szygi, Załęże-Eliasz, Załęże-Gartki, Załęże-Sędzięta, Załęże Wielkie, Załuzie, Zawady-Ponikiew.

Szczegółowa informacja o warunkach udziału w głosowaniu w obwodach głosowania utworzonych w kraju w wyborach Prezydenta Rzeczypospolitej Polskiej zarządzonych na 10 maja 2015 r. dostępna jest na stronie internetowej <http://www.rozan.biggmyny.pl> w zakładce Wybory Prezydenta Rzeczypospolitej Polskiej 2015.

Renowacja pomnika pomordowanych przez bolszewików w 1920 r.

Na cmentarzu parafialnym w Różanie rozpoczęły się prace renowacyjne przy pamiątkowym nagrobku pomordowanych przez bolszewików w 1920 r. Kompleksowy remont poprzedziła decyzja Wojewódzkiego Konserwatora Zabytków w Warszawie. Prace realizuje firma Usługowo-Budowlana Henryk Gochna z Warszawy. Koszt renowacji obejmujący naprawę, odtworzenie zniszczonej struktury nagrobka oraz wymianę płyt na granitowe wraz z ustawieniem dwóch aluminiowych masztów wyniesie 55 tys. zł. Zadanie jest realizowane w całości ze środków gminy Różan.

Mieszkania komunalne z bonifikatą

Zgodnie z uchwałą Rady Miejskiej w Różanie z 27 marca 2015 r. udzielana będzie bonifikata od ceny mieszkań komunalnych przeznaczonych do sprzedaży na rzecz dotychczasowych najemców. Radni zdecydowali, że bonifikata wyniesie 0,5% ceny za każdy pełny rok najmu, jednak nie więcej niż 33% ceny (jeśli zapłata należności nastąpi jednorazowo) i 28% ceny (w przypadku spłaty należności w ratach).

Chodnik w Załuziu

Wyczekiwana od lat budowa chodnika w miejscowości Załuzie zmierza ku szczęśliwemu finałowi. Pracownicy firmy Bruktim z Ostrołęki, wykonawcy inwestycji, zwijają się jak w ukropie. Każdego dnia pojawia się kilkadziesiąt metrów nowej betonowej kostki, która cieszy oczy mieszkańców. Wszystkie prace powinny zakończyć się do 30 czerwca 2015 r. Całość inwestycji zamknie się w kwocie blisko 980 tys. zł, a chodnik będzie miał długość ponad 3 km. Wpłyne na poprawę bezpieczeństwa rowerzystów i pieszych użytkowników drogi, a także podniesie prestiż miejscowości Załuzie.

Spotkanie informacyjne dot. Składowiska Odpadów Promieniotwórczych

23 marca 2015 r. w sali konferencyjnej karczmy Wielka Lipa k. Pułtuska odbyło się spotkanie informacyjne na temat postępowania z odpadami promieniotwórczymi zorganizowane przez Ministerstwo Gospodarki z udziałem przedstawicieli Zakładu Unieszkodliwiania Odpadów Promieniotwórczych. W spotkaniu udział wzięli radni Rady Miejskiej w Różanie, burmistrz gminy Różan, sołtysi oraz mieszkańcy.

Rezygnacja Ministerstwa Gospodarki z badań i poszukiwania miejsca pod nowe składowisko w gminie Różan

Niniejszym zawiadamiam, że pismem z 2 kwietnia 2015 r. Departament Energetyki Jądrowej Ministerstwa Gospodarki poinformował, że **rezygnuje** z przeprowadzenia badań na terenie gminy i brania gminy Różan pod uwagę w poszukiwaniu miejsca na nowe powierzchniowe składowisko nisko i średnio aktywnych odpadów promieniotwórczych.

Takie stanowisko Ministerstwa Gospodarki zadaje kłam wszelkim nieprawdziwym informacjom rozpowszechnianym wśród mieszkańców (gminy i nie tylko) o domniemanym udziale burmistrza w lokalizowaniu nowego składowiska odpadów promieniotwórczych. Prawda obroniła się sama.

Ruszył ogólnopolski program edukacyjny Ministerstwa Finansów

„Finansoaktywni. Misja: podatki” to program edukacyjny dla uczniów i nauczycieli szkół gimnazjalnych. Czym są podatki i dlaczego należy je płacić? Co z tego mamy? To tylko niektóre z pytań, na które pozwala uzyskać odpowiedź projekt Ministerstwa

Finansów. Program ma na celu pokazanie w prosty sposób relacji pomiędzy płaceniem podatków a finansowaniem przez państwo podstawowych działań, takich jak edukacja, budowa dróg czy zapewnienie bezpieczeństwa. Szczegółowe informacje znajdują się na stronie internetowej UG: http://www.rozan.eur.pl/653-48eb1e42057fd-63883-p_1.htm

Mazowiecki konkurs wiedzy z zakresu BHP i ekologii w rolnictwie dla rolników i sołtysów

Już po raz szósty Oddział Regionalny KRUS-u w Warszawie organizuje konkurs dla rolników i sołtysów z całego Mazowsza. Konkurs przebiega we współorganizacji jednostek samorządu terytorialnego województwa mazowieckiego i ma na celu promocję bezpieczeństwa pracy na wsi oraz zmniejszenie skutków degradacji środowiska naturalnego spowodowanego działalnością rolniczą.

Do udziału w konkursie zapraszamy osoby pełnoletnie prowadzące działalność rolniczą. Konkurs przebiega w dwóch etapach (placówki terenowej KRUS-u i wojewódzkim). Uczestnik ma za zadanie rozwiązać test wiedzy z zakresu zasad BHP podczas pracy w rolnictwie. Laureat I miejsca etapu PT KRUS-u

reprezentować będzie swoją placówkę terenową w konkursie na etapie wojewódzkim.

Aby wziąć udział w konkursie, wystarczy wypełnić formularz zgłoszeniowy dostępny w placówkach terenowych KRUS-u. Termin zgłoszeń upływa 10 maja br. Na laureatów czekają cenne nagrody ufundowane przez organizatorów.

Nabór na wychowawców dzieci i młodzieży na koloniach letnich w Jastrzębiej Górze

Burmistrz gminy Różan ogłasza nabór kandydatów na wychowawców dzieci i młodzieży na koloniach letnich organizowanych w miejscowości Jastrzębia Góra w terminie od 1 do 14 lipca 2015 r.

Kandydaci powinni spełniać wymagania określone w Rozporządzeniu Ministra Edukacji Narodowej z 21 stycznia 1997 r. w sprawie warunków, jakie muszą spełniać organizatorzy wypoczynku dla dzieci i młodzieży szkolnej, a także zasad jego organizowania i nadzorowania.

Oferty należy składać w Urzędzie Gminy w Różanie, pokój nr 39, do 7 maja 2015 r. Szczegółowe informacje można uzyskać pod numerem telefonu (29) 767 91 39.

Informacja dot. składania ofert na opracowanie projektu budowlano-wykonawczego na budowę placu targowego w Różanie

Wymagany termin wykonania projektu: 20.11.2015 r. Oferty należy składać do 15.05.2015 r.

Dokumentacja projektowa powinna zawierać:

1. pięć egzemplarzy projektu branży budowlanej, branży sanitarnej, branży elektrycznej oraz dwa egzemplarze specyfikacji technicznej wykonania i odbioru robót, dwa egzemplarze kosztorysów inwestorskich i przedmiarów robót.
2. projekt zagospodarowania terenu:
 - uwzględnienie Rozporządzenia Ministra Rolnictwa i Rozwoju Wsi z 4 stycznia 2008 r. w sprawie szczegółowych wymagań weterynaryjnych dla prowadzenia działalności w zakresie organizowania targów, wystaw, pokazów lub konkursów zwierząt - należy wykonać dokumentację projektową wraz z uzyskaniem wszystkich uzgodnień wymaganych prawem do uzyskania pozwolenia na budowę;
 - przyłącze wodociągowe z siecią wodociągową na placu targowym oraz hydranty ppoż;
 - przyłącze kanalizacyjne wraz z kanalizacją sanitarną placu targowego;
 - odwodnienie placu targowego (kanalizacja deszczowa);
 - przyłącze elektroenergetyczne wraz z instalacją elektryczną, oświetleniem placu targowego i monitoringiem terenu oraz budynku socjalnego;
 - utwardzone aleje dla pieszych;
 - wzdłuż alei stoły i zadaszenia dla dostawców i sprzedających towary;
 - wydzielone miejsca z boksami i rampami, zgodnie z wymogami dla handlu i przetrzymywania żywych zwierząt, oddzielne dla bydła, trzody chlewnej i żywego ptactwa;
 - wydzielone miejsca dla handlu nawozami sztucznymi, paszami, ziarnem zbóż;
 - ogrodzenie całego placu targowego z dwiema bramami i furtkami;
 - parking (zatoki parkingowe) dla samochodów;
 - trawniki, dojazdy, drzewa i krzewy;
 - miejsce na kontener na śmieci oraz małe kosze na śmieci przy każdej z alei po jednym.
3. projekt budynku: – branża budowlana, sanitarna, elektryczna; – budynek administracyjno socjalny.

Oferta powinna zawierać:

1. nazwę i adres firmy/imię i nazwisko, adres osoby projektującej;
2. nr NIP, REGON;
3. kopię uprawnień budowlanych głównego projektanta poszczególnych branż;
4. referencje o wykonanym co najmniej jednym projekcie tego typu o podobnych rozmiarach;
5. cenę ryczałtową projektu.



Nowy blok komunalny

18 marca burmistrz gminy Różan Piotr Świdorski podpisał umowę na budowę nowego bloku komunalnego, który powstaje przy ul. Szkolnej w Różaniu. Inwestycja pochłonie blisko 2,29 mln zł. Jeśli spełnione zostaną określone warunki, gmina Różan otrzyma dotację z Banku Gospodarstwa Krajowego w wysokości 30% wartości inwestycji.

Spośród ośmiu zgłoszonych ofert na wykonawcę inwestycji zostało wybrane konsorcjum firm, którego liderem jest Firma Budowlano-Handlowa „Expol-WZ” Sp.j. Jarosław Wydryszek, Zdzisław Żebrowski z siedzibą w Warszawie oraz partner Zakład Usługowo-Handlowy „Wigma” Sp. z o.o.

z siedzibą w Płocku. Nowy blok będzie miał pięć kondygnacji: piwnica, parter oraz trzy piętra. Złoży się na niego 20 mieszkań o średniej powierzchni 40,24 mkw. Będzie miał jedną klatkę schodową. Autorem projektu jest Ewa Kuklińska, zaś pieczę nad poprawnością budowy sprawuje Państwowy Inspektor Nadzoru Budowlanego w Makowie Maz.

Zakończenie budowy i oddanie mieszkań do użytku ma nastąpić w wakacje 2016 r. Standard mieszkań obejmuje wykończenie pod klucz z montażem urządzeń niezbędnych do zamieszkania. Wyposażenie mieszkań będzie uwzględniać m.in. lustra, panele podłogowe, podgrzewacze wody, płytki na podłodze w łazienkach, korytarzu i aneksie kuchennym oraz płytki ceramiczne w łazience do wysokości 2 m, umywalki, ustępy, w 15 mieszkaniach będą wanny, zaś w 5 kabiny prysznicowe. Kuchnia wyposażona będzie w kuchenkę gazową z piekarnikiem. W pięciu mieszkaniach zamontowane zostaną tzw. pochwyty ułatwiające poruszanie się osobom niepełnosprawnym.

gowe, podgrzewacze wody, płytki na podłodze w łazienkach, korytarzu i aneksie kuchennym oraz płytki ceramiczne w łazience do wysokości 2 m, umywalki, ustępy, w 15 mieszkaniach będą wanny, zaś w 5 kabiny prysznicowe. Kuchnia wyposażona będzie w kuchenkę gazową z piekarnikiem. W pięciu mieszkaniach zamontowane zostaną tzw. pochwyty ułatwiające poruszanie się osobom niepełnosprawnym.



Fot. S. Olszewik

Na nowe mieszkania będą mogli liczyć ci, którzy nie dysponują tytułem prawnym do innej nieruchomości. Część lokali zostanie przeznaczona do zasiedlenia przez obecnych najemców innych lokali komunalnych. Warunkiem będzie wpłacenie kaucji. Kaucja będzie zgodna z regulaminem, który zostanie opracowany na podstawie obecnie obowiązującego w przypadku innych lokali komunalnych. Ostateczną kwotę uchwali Rada Miasta. Przy przyznawaniu mieszkań pod uwagę będzie brana w szczególności wielodzietność, niepełnosprawność oraz kryterium dochodowe. Podania o przydział lokali będzie można składać w Urzędzie Gminy w przyszłym roku. Administratorem budynku będzie ZGKiM w Różaniu. S. Olszewik

Z OBRAD RADY MIEJSKIEJ

NOWEMU SKŁADOWISKU STANOWCZE: NIE!

W związku ze stanowiskiem Rady Miejskiej z 27 marca, jak czytamy w piśmie z 2 kwietnia 2015 r. skierowanym do burmistrza Różana, Departament Energii Jądrowej Ministerstwa Gospodarki poinformował o rezygnacji z przeprowadzenia badań geologicznych na terenie gminy Różan i brania jej pod uwagę w poszukiwaniu miejsca na nowe powierzchniowe składowisko nisko i średnio aktywnych odpadów promieniotwórczych.

27 marca podczas VII sesji Rady Miejskiej w Różaniu, która odbyła się w Gminnym Ośrodku Upowszechniania Kultury, przegłosowano stanowisko, które wyrażało negatywną opinię w sprawie badań geologicznych przewidzianych do wykonania w gminie Różan pod ewentualne nowe składowisko odpadów nisko i średnio promieniotwórczych. W sesji uczestniczyli przedstawiciele Departamentu Energii Jądrowej Ministerstwa Gospodarki, ZUOP, Państwowego Instytutu Geologicznego, senator RP Robert Mamątoz oraz liczna grupa mieszkańców Różana.

Na spotkaniu zorganizowanym kilka dni wcześniej w karczmie Wielka Lipa potwier-

dzony został zamiar prowadzenia badań geologicznych na gruntach prywatnych w wytypowanych lokalizacjach na terenie całej Polski, w tym na terenie gminy Różan. Przedstawiciele Ministerstwa Gospodarki i Zakładu Unieszkodliwiania Odpadów

Promieniotwórczych w Świerku zapewnili, że nie oznacza to budowy nowego składowiska odpadów promieniotwórczych. Decyzja o budowie takiego obiektu wiąże się ze spełnieniem kilku kryteriów: określenie, że badana lokalizacja spełnia wszelkie wymaga-



Fot. A. Szymański, UG Różan



Fot. A. Szymański, UG Różan

ne warunki, lokalizacja po przeprowadzonych badaniach musiałaby okazać się najlepsza spośród innych miejsc, a następnie w takim przypadku wymagana jest zgoda społeczna. O ewentualnej budowie takiego obiektu zdecydowałoby mieszkający w drodze referendum.

Jak czytamy na stronie internetowej UG, gmina Różan nie nabyła i nie sprzedała żadnych nieruchomości pod budowę nowego składowiska oraz nie posiada żadnych nieruchomości przeznaczonych na ten cel. Burmistrz i Rada Miejska nie są organami odpowiedzialnymi za przeprowadzanie badań oraz poszukiwanie lokalizacji miejsca pod nowe składowisko. Działanie to jest kierowane przez politykę gospodarczą Rzeczypospolitej.

Radni przegłosowali wniosek zmiany w budżecie znoszącej kwotę 7100 zł przeznaczoną na przyłącze energetyczne różańskiego fortu nr. 4. Kwota ta ma zostać przeznaczona na budowę ogólnodostępnej siłowni pod tzw. chmurką, która miałaby powstać w sąsiedztwie hali sportowej. Burmistrz zapowiedział, że budowa takiej siłowni będzie realizowana w najbliższym czasie, prawdopodobnie w 2016 r., zaś wnioskowana kwota będzie musiała być zapłacona z racji podpisanej umowy z zakładem energetycznym.

Podjęto uchwały w sprawie: przyjęcia programu opieki nad zwierzętami bezdomnymi oraz zapobiegania bezdomności zwierząt na terenie gminy Różan na rok 2015, zmian w Wieloletniej Prognozie Finansowej Gminy Różan na lata 2015–2018, zmian w budżecie gminy na rok 2015, przyjęcia Gminnego Programu Przeciwdziałania Przemocy w Rodzinie oraz Ochrony Ofiar Przemocy w Rodzinie w Gminie Różan na lata 2015–2020, trybu i sposobu powoływania i odwoływania członków zespołu interdyscyplinarnego oraz

szczegółowych warunków jego funkcjonowania.

Mieszkania komunalne z bonifikatą

Określono zasady zbywania lokali mieszkalnych stanowiących własność gminy Różan w trybie bezprzetargowym na rzecz najemców. Pierwszeństwo w nabyciu lokali mieszkalnych przysługuje ich najemcom legitymującym się umowami najmu zawartymi na czas nieoznaczony wraz ze sprzedażą ułamkowej części gruntu. Mieszkanie może zostać sprzedane najemcom, którym najem nie został wypowiedziany z przyczyn ustawowych, którzy nie zalegają z opłatami z tytułu najmu. Należy posiadać potwierdzenie z ZGKiM o spełnieniu przez najemcę powyższych warunków wykupu.

Bonifikata udzielana będzie przy sprzedaży lokali mieszkalnych na rzecz dotychczasowych najemców wraz z jednoczesnym zby-

ciem ułamkowej części gruntu w wysokości 0,5% ceny za każdy pełny rok najmu. Okres najmu, od którego zależy wysokość bonifikaty, obejmuje czas od dnia oddania lokalu w najem nabywcy do dnia sprzedaży tego lokalu. W przypadku gdy nabywca lokalu wpłaca jednorazowo cenę za wykup nieruchomości, wyraża się zgodę na udzielenie dalszej bonifikaty w wysokości 5% ceny, określonej zgodnie z postanowieniami uchwały. Łączna wysokość bonifikaty od ceny lokalu nie może przewyższać 33% ceny w przypadku jednorazowej zapłaty całej należności oraz 28% ceny w przypadku spłaty należności w ratach. Cena za wykup nieruchomości może być rozłożona na wniosek nabywcy na okres nie dłuższy niż 10 lat. Ustalono oprocentowanie niezapłaconej kwoty w wysokości 5% w stosunku rocznym.

Bonifikata nie będzie przysługiwać, jeżeli w terminie dwóch lat przed złożeniem wniosku o wykup mieszkania najemca skorzystał z pomocy gminy Różan w formie umorzenia należności przy spłacie zaległości czynszowych bądź najemcy (razem lub każdy z nich oddzielnie) mają prawo własności lub współwłasności do innego lokalu mieszkalnego albo nieruchomości wykorzystanej na cele mieszkaniowe lub z rozpoczętą budową budynku z funkcją mieszkaniową, położonych na obszarze Rzeczypospolitej Polskiej.

Przyjęto sprawozdanie z działalności Ośrodka Pomocy Społecznej, Gminnego Ośrodka Upowszechniania Kultury, Gminnej Biblioteki Publicznej oraz sprawozdanie z działalności Zakładu Gospodarki Komunalnej i Mieszkaniowej w Różanie za 2014 rok.



Fot. A. Szymański, UG Różan

Żyje się nam bezpieczniej

Nowym kierownikiem Posterunku Policji w Różaniu został st. asp. Sławomir Glinka. Zastąpił on asp. szt. Kazimierza Skórę, który odszedł w tym roku na emeryturę. Podczas VIII sesji Rady Miejskiej, która odbyła się 27 kwietnia, przyjęto sprawozdanie z informacji o stanie bezpieczeństwa publicznego na terenie gminy Różan za rok 2014. W porównaniu z rokiem 2013 nastąpił spadek o 29 prowadzonych postępowań, gdzie przeprowadzono ich 158. Wzrost o 8% odnotowała wykrywalność ogólna, która w sumie wyniosła 71,85%. Mowa tu oczywiście o ogólnym obszarze zasięgu działania, w którym znajdują się gminy: Różan, Młynarze oraz Rzewnie. Spośród trzech gmin największe zagrożenie występuje na terenie Różana. Odnotowano

Opłaty wyniosą średnio 50 i 100 zł w zależności od sposobu ich selekcji.

Zatwierdzone zostały częstotliwości oraz tryb uiszczania opłat za gospodarowanie odpadami komunalnymi przez właścicieli nieruchomości na terenie gminy Różan. Miesięczne opłaty bez wezwania wnoszone będą: za I kwartał do 31 marca, za II kwartał do 30 czerwca, za III kwartał do 30 września, za IV kwartał do 31 grudnia danego roku. Opłata ryczałtowa uiszczana będzie do 30 września i do 31 grudnia danego roku w przypadku, gdy obowiązek uiszczania opłaty powstanie po 30 września. Opłat dokonywać należy przelewem na rachunek bankowy lub gotówką w kasie Urzędu Gminy w Różaniu.

Radni odrzucili projekt uchwały w sprawie zatwierdzenia nowych taryf za zbiorowe za-

Kątem oka...

Zgodnie z oczekiwaniami części mieszkańców gminy Różan w wyniku stanowiska Rady Miejskiej podjętego na sesji w 27 marca 2015 r. Ministerstwo Gospodarki zrezygnowało z przeprowadzenia badań geologicznych na terenie gminy i brania gminy Różan pod uwagę w poszukiwaniu miejsca na nowe powierzchniowe składowisko nisko i średnio aktywnych odpadów promieniotwórczych. Fundamentalnej dla funkcjonowania gminy decyzji, swoistego być albo nie być dla przyszłości grodu nad Narwią, nie poprzedziła żadna publiczna debata, ponieważ grupa aktywnych i krzykliwych przeciwników składowiska uniemożliwiła prezentację materiałów przygotowanych przez przedstawicieli Ministerstwa Gospodarki, Zakładu Unieszkodliwiania Odpadów Promieniotwórczych i Państwowego Instytutu Geologicznego.

Prawdy o promieniotwórczości nie mieli się przez to okazji dowiedzieć ani jej przeciwnicy, ani mieszkańcy zwyczajnie zainteresowani całym tematem. Ci pierwsi, bo wolą nie wiedzieć, że w każdym szpitalu są preparaty o większym oddziaływaniu radiacyjnym niż różańskie składowisko. Nie interesuje ich, że powinni pozbyć się z domu kota, bo zwirek, który kupują do kuwety, jest radioaktywny. Pierścioneł żony z diamentem emituje promieniowanie jonizujące. Powinni trzymać się z daleka od świątyni bożej, bo granitowa posadzka w zabytkowym kościele zawiera duże ilości pierwiastków radioaktywnych. Absolutnie nie mogą kupować kolorowych magazynów o życiu gwiazd, bo wiele z nich ma strony z papieru powlekanego. Żeby uzyskać taki efekt, papier należy pokryć gliną porcelanową. Ta z kolei może zawierać śladowe ilości promieniotwórczego uranu i toru. No i koniec z paleniem. Wiele papierosów zawiera śladowe ilości promieniotwórczych pierwiastków, np. polon-210. Konsekwentnie powinni się zatem wyrzec wszelkich zagrożeń, które czają się dookoła. Choćby po to, żeby utrzymać bardzo miłe i pozytywnie zaskakujące statystyki chorób onkologicznych związanych z promieniotwórczością. W Różaniu i okolicy wyjątkowo niskie wbrew temu, co twierdzi miejscowy lapiduch.

Tego wszystkiego nie mogli się również dowiedzieć ci drudzy. Być może jednak nie ma tego złego, co by na dobre nie wyszło, bo nabyli wiedzę innego rodzaju. Wiedzę o sąsiadach, znajomych i współmieszkańcach. Wiedzę o ich kulturze i umiejętnościach zachowania się w stosunku do innych ludzi. Wiedzę o różańskiej gościnności skierowanej w stronę przedstawicieli różnych państwowych instytucji. Wiedzę o sposobie postępowania niektórych radnych. Wiedzę o senatorze, który kłamał, że był za, a naprawdę był przeciw. I wreszcie wiedzę, że Andrzej Podlasin jest jak Lenin – wiecznie żywy. Obserwator



Fot. S. Olszewik

ponadto 30 kolizji drogowych i 4 wypadki drogowe, w których rannych zostało 8 osób, zanotowano 786 wykroczeń, w tym drogowych, porządkowych i innych. Ilość interwencji zamknęła się w licznie 324.

Sołtysi z nowymi dietami

Rada Miejska w Różaniu jednogłośnie uchwaliła nowe diety dla sołtysów, które wynosić będą 200 zł. Sołtysi odebrali zaświadczenia i zostali uhonorowani gromkimi brawami.

Uchwalono nowe opłaty za gospodarowanie odpadami komunalnymi za rok od domku letniskowego lub innej nieruchomości wykorzystywanej na cele rekreacyjno-wypoczynkowe. Roczna ryczałtowa stawka stanowi iloczyn średniej ilości odpadów powstających na danej nieruchomości, wyrażonej w liczbie pojemników oraz stawki opłaty za pojemnik. Średnia roczna ustalona to 5 pojemników o wielkości 110 l. Stawka opłaty za pojemnik wynosi 10 zł za odpady selektywne, 20 zł za odpady odbierane w sposób nieselektywne.

opatrzanie w wodę i zbiorowe odprowadzanie ścieków, motywując tę decyzję niezgodnością z przepisami prawa. Proponowane nowe stawki za wodę i ścieki miałyby nieznacznie wzrosnąć do kwot 3 zł + 8% VAT za metr sześcienny ścieków oraz 2,30 zł + 8% VAT za metr sześcienny wody. Jeżeli nie zostaną w odpowiednim czasie przedstawione i przegłosowane sugerowane niezgodności prawne, uchwała wejdzie w życie w czerwcu tego roku, czyli 70 dni od daty złożenia wniosku przez burmistrza. Oto wypowiedź radcy prawnego Mateusza Matuszewskiego: – *Nie widzę tu sprzeczności z przepisami prawa.*

Rada przyjęła projekt uchwały w sprawie określenia górnych stawek opłat w zakresie opróżniania zbiorników bezodpływowych i transportu nieczystości ciekłych przez ZGKiM w Różaniu. Od 1 czerwca za przyczepę 4000 l w promieniu od oczyszczalni ścieków do 3 km zapłacimy 67,13 zł + 8% VAT, zaś powyżej 3 km 80,80 zł + 8% VAT.

S. Olszewik



WIWAT MAJ, TRZECI MAJ, CZWARTY MAJ

Fot. S. Olszewik

W niedzielę 3 maja w Różaniu miały miejsce uroczyste obchody Święta Konstytucji 3 Maja, które połączone zostały z Międzynarodowym Dniem Strażaka, przypadającym 4 maja.

Różańska celebracja świąt majowych rozpoczęła się ok. godz. 9.15 uroczystym przemarszem kolumny strażackiej wraz z orkiestrą dętą. Następnie odbyła się uroczysta msza św. w intencji strażaków i ich rodzin w kościele parafialnym w Różaniu. Po nabożeństwie nastąpiło złożenie kwiatów pod pomnikami pamięci narodowej przez przedstawicieli samorządu różańskiego. Zgromadzeni na placu Obrońców Różana mieszkańcy gminy wysłuchali okolicznościowych przemówień. Burmistrz Piotr Świdorski przypomniał kulisy uchwalenia Konstytucji 3 Maja i jej podstawowe założenia. Apelo-

wał do obecnych mieszkańców o zgodę bez względu na podziały, o pracę na rzecz dobra wspólnego oraz złożył podziękowania strażakom. Następnie wystąpili przewodnicząca Rady Miejskiej Katarzyna Brzuzy, radny Paweł Reszko, zastępca komendanta PSP w Makowie Maz. mł. bryg. Cezary Zaurski oraz członek rady powiatu makowskiego, pełniący funkcję komendanta gminnego OSP w Różaniu Stanisław Strzelecki, który w swym wystąpieniu podkreślił, że strażacy, jadąc do pożaru czy wypadku, ratują życie każdej osoby, bez względu na jakiegokolwiek podziały, nawet te polityczne. I trudno się z tym nie zgodzić, bo zawód strażaka to misja i powołanie, poświęcenie i odwaga.

Kolejnym punktem uroczystości Dnia Strażaka było wręczenie medali i odznaczeń zasłużonym strażakom z gminy Różan, które nastąpiło w Gminnym Ośrodku Upowszech-

niania Kultury. Po oficjalnej części obchodów wszyscy uczestnicy i zaproszeni goście udali się na ognisko strażackie, które odbyło się w miejscowości Szygi. Tam właśnie przy pięknej pogodzie świętowano Dzień św. Floriana - patrona strażaków.

S. Olszewik

Złoty Znak Związku OSP RP otrzymał Andrzej Werbanowski (OSP Różan).

Złoty Medal za zasługi dla pożarnictwa otrzymali: Piotr Świdorski (OSP Różan), Paweł Werbanowski (OSP Różan), Mieczysław Napiórkowski (OSP Mroczi-Rębiszewo).

Srebrny Medal za zasługi dla pożarnictwa otrzymali: Sławomir Szablak (OSP Załużie), Grzegorz Garwacki (OSP Załużie), Rafał Wierzbowski (OSP Szygi), Arkadiusz Świercz (OSP Mroczi-Rębiszewo).

Brązowy Medal za zasługi dla pożarnictwa otrzymali: Janusz Szyborski (OSP Różan), Tobiasz Pszczoła (OSP Różan), Łukasz Reszko (OSP Różan), Robert Chelstowski (OSP Różan), Tomasz Gos (OSP Załużie), Agnieszka Szablak (OSP Załużie), Łukasz Szablak (OSP Załużie), Kamil Kowalewski (OSP Szygi), Franciszek Mosakowski (OSP Mroczi-Rębiszewo).

Odnakę Strażak Wzorowy otrzymali: Mateusz Załęski (OSP Różan), Tomasz Piaścik (OSP Różan), Iwona Olkowska (OSP Załużie), Natalia Śmigielska (OSP Załużie), Adrian Łuczyński (OSP Załużie), Paweł Załęski (OSP Szygi), Daniel Józwicki (OSP Szygi), Mateusz Rupiński (OSP Szygi), Kamil Karaśkiewicz (OSP Szygi), Łukasz Kołakowski (OSP Mroczi-Rębiszewo).



Szkoła naszą pasją

Jak wygląda oferta edukacyjna dla nowych uczniów?

Oferta naszych szkół jest bogata. Każdy może znaleźć tu coś ciekawego. Liceum ogólnokształcące (trzyletnie) – strażackie, farmaceutyczno-medyczne, turystyczno-krajoznawcze, dziennikarskie. Technikum (czteroletnie) – technik mechanizacji rolnictwa, technik pojazdów samochodowych, technik budownictwa, technik mechatronik, technik logistik, technik obsługi turystycznej. Zasadnicza szkoła zawodowa (trzyletnia) – mechanik pojazdów samochodowych oraz wielozawodowa kształcąca w zawodach: kucharz, fryzjer, piekarz, elektryk, cukiernik, krawiec, blacharz samochodowy, sprzedawca, rolnik, ślusarz, wędliniarz, stolarz, kamieniarz, blacharz, betoniarz zbrojarz, murarz tynkarz, mechanik operator pojazdów i maszyn rolniczych, monter konstrukcji budowlanych, monter sieci instalacji i urządzeń sanitarnych, monter zabudowy i robót wykończeniowych w budownictwie, operator obrabiarek skrawających, elektromechanik pojazdów samochodowych.

Jak ocenia Pani poziom nauczania w Zespole Szkół w porównaniu z innymi szkołami ponadgimnazjalnymi w naszym rejonie?

Jeśli chodzi o poziom nauczania, to najlepiej określają go wyniki egzaminów zewnętrznych. W ubiegłym roku szkolnym Zespół Szkół w Różaniu osiągnął najlepszy wynik z egzaminu maturalnego w powiecie makowskim. Przychodzą uczyć się do nas osoby o różnym poziomie wiedzy, jednak przez cały etap edukacji ponadgimnazjalnej osiągają tak dobre wyniki, że zdają maturę niejednokrotnie na 100% i wyższe uczelnie stoją przed nimi otworem. Wielu naszych absolwentów kontynuuje naukę na studiach. Nasi absolwenci osiągają sukcesy zawodowe i życiowe.

Czy szkoła jest przystosowana dla uczniów niepełnosprawnych?

W naszej placówce kształcą się kilka osób z niepełnosprawnością, w tym jedna z niepełnosprawnością ruchową. To ze względu na nią wyremontowaliśmy i dostosowaliśmy

łazienkę dla osób niepełnosprawnych. Niestety nie mamy jeszcze podjazdów, ale są one również planowane do wykonania. Obecnie chłopiec mający problemy z poruszaniem się jest wprowadzany po schodach przez swoich kolegów ze szkoły, którzy również wnoszą mu plecak i chodzik. Społeczność szkolna jest otwarta i tolerancyjna, młodzież uczy się współpracy z niepełnosprawnymi osobami.

Jakie przemiany przeszła szkoła za kadencji dyrektora Jolanty Kruszewskiej?

Przemianą najbardziej widoczną jest wizualny wygląd szkoły, która w 2011 r. została wyremontowana i przeprowadzono termomodernizację obiektu. W skład Zespołu Szkół wchodzi również warsztaty szkolne na ul. Szkolnej. Tam również zmiany widać gołym okiem, gdyż teren warsztatów został uporządkowany, posadzono nowe rośliny. Zakupiliśmy sporo sprzętu do nauki przedmiotów ogólnych oraz zawodowych. Wyremontowano wiele pomieszczeń, a w planach na ten rok jest wykonanie termomodernizacji głównego budynku warsztatów, których wygląd i stan techniczny ulegnie znacznej poprawie. W tym roku również przystąpiliśmy do projektu z wykorzystaniem funduszy unijnych, który przeznaczony jest na rozwój szkolnictwa zawodowego. Uczniowie mogą rozwijać

swoje umiejętności na zajęciach dodatkowych, na stażach, zaś baza szkolna wzbogaciła się o sprzęt za ponad 180 tys. zł.

Co jest jeszcze do zrobienia?

Przed nami wiele wyzwań. Pragniemy przede

wszystkim odbudować renomę. Mamy świetną kadre, która potrafi nauczyć. Uczniowie kończący u nas naukę są zadowoleni, że uczęszczali do Zespołu Szkół w Różaniu. Chcemy dalej rozwijać i wzbogacać bazę szkoły w nowy i nowoczesny sprzęt. Pragniemy zagospodarować teren wokół szkoły, abyśmy byli wizytówką Różana. Jesteśmy usytuowani na skrzyżowaniu dwóch dróg krajowych, powinniśmy być przykładem. Moim marzeniem jest, aby w te działania, które rozwijają naszą szkołę, włączył się także różański samorząd.

Warsztaty szkolne – czego uczą, z jakich usług możemy na nich skorzystać?



Zespół Szkół im. Jana Pawła II w Różaniu w tym roku obchodzi 50 lat swojego istnienia. Obchody 50. rocznicy planowane są na ostatnią sobotę września. Obecnie w ZS funkcjonują trzy szkoły: liceum ogólnokształcące, technikum i zasadnicza szkoła zawodowa, w których uczy się blisko 200 uczniów i 50 słuchaczy kwalifikacyjnego kursu zawodowego R3.

O tym, jak wygląda dzisiejsza szkoła średnia w Różaniu, specjalnie dla czytelników „ŚR”: Jakie są działania szkoły zachęcające uczniów do nauki w tej placówce?

„ŚR”: Jakie są działania szkoły zachęcające uczniów do nauki w tej placówce?

Jolanta Kruszewska: Aby przedstawić gimnazjalistom ofertę naszej placówki, docieramy prosto do nich, do ich klas. Informujemy o proponowanym kształceniu ponadgimnazjalnym. Przedstawiamy ją w formie folderów, na stronie internetowej szkoły i w prasie lokalnej. W ramach tygodnia zawodowca, który odbył się w marcu, zaprosiliśmy do naszej szkoły gimnazjalistów z Czerwonki, Młynarzy, Szelkowa, Rzewnia i Różana. Uczniowie mogli zobaczyć, jak wygląda praktyczna nauka zawodu na warsztatach szkolnych. Pod opieką instruktora nauki jazdy mogli po raz pierwszy zasiąść za kierownicą samochodu osobowego. Zobaczyli, jak funkcjonuje szkoła i jak wygląda baza edukacyjna.



ZESPÓŁ SZKÓŁ im. Jana Pawła II w RÓŻANIU

Warsztaty szkolne to praktyczne kształcenie w zawodach: technik mechanizacji rolnictwa, technik pojazdów samochodowych, technik budownictwa i mechanik pojazdów samochodowych. Na warsztatach szkolnych uczniowie uczą się pracy, wykonują różne zadania, poznają budowę oraz działanie urządzeń i maszyn. Uczą się diagnozować i naprawiać samochody, maszyny i urządzenia rolnicze. Młodzież odnowiła i uruchomiła kilka maszyn rolniczych. Jako jedyna szkoła w regionie posiadamy na warsztatach funkcjonującą stację kontroli pojazdów. Prowadzimy współpracę z ościennymi gminami, wykonując na zlecenie bocianie gniazda. Prowadzimy drobne usługi samochodowe, np. wymianę opon i wyważanie kół.

Kadra nauczycielska w ZS?

Kadra nauczycielska to grupa ambitnych osób, której zadaniem jest kształcenie młodego człowieka i przygotowanie go do wejścia w dorosłe życie. Wszystkie osoby mają wykształcenie wyższe magisterskie i ciągle kształcą się w różnych dziedzinach nauki, podnosząc swoje kwalifikacje. To właśnie dzięki zaangażowaniu nauczycieli w technicach mamy najlepsze wyniki w egzaminach maturalnych w powiecie makowskim.

Czy szkoła proponuje zajęcia dodatkowe bądź kursy dla osób, które egzamin dojrzałości mają dawno już za sobą?

Szkoła oprócz zajęć obowiązkowych proponuje uczniom zajęcia dodatkowe w formie kół zainteresowań. Uczniowie mogą poszerzać swoją wiedzę z różnych dziedzin i różnych przedmiotów. Szczególnym powodzeniem cieszą się koła zainteresowań z przedmiotów zdawanych na maturze. W naszej ofercie edukacyjnej dla osób dorosłych

mamy propozycję zdobycia dodatkowych kwalifikacji w zawodzie rolnik. Zorganizowaliśmy kurs kwalifikacyjny R3 – prowadzenie produkcji rolniczej. Cieszy się on bardzo dużym zainteresowaniem, gdyż dzięki niemu można zdobyć uprawnienia do prowadzenia gospodarstwa rolnego, a co za tym idzie, do uzyskania na ten cel dotacji unijnych. Kurs trwa trzy semestry i prowadzony jest w piątki, soboty i niedziele. Po kursie można zdać egzamin państwowy i uzyskać tytuł wykwalifikowanego rolnika. Wszystkich chętnych zapraszamy do składania podań na kurs, zapisy rozpoczynamy od 11 maja 2015 r. i potrwać one do 30 lipca.

Jak wygląda udział uczniów w konkursach i ich najważniejsze osiągnięcia?

Kształcimy uczniów przede wszystkim w zawodach i dlatego nasi uczniowie najchętniej biorą udział w konkursach związanych z budownictwem czy z mechanizacją rolnictwa. Osiągają różnorodne sukcesy, natomiast do największych należy zdobycie III miejsca w Polsce z mechanizacji rolnictwa i zdobycie indeksu na wyższą uczelnię. Mamy również młodzież uzdolnioną w innych dziedzinach, np. plastycznych, graficznych, medialnych itp. Praca plastyczna naszej absolwentki wygrała konkurs na plakat o transplantacji. Jest on powszechnie widoczny np. w szpitalach. Uczniowie wygrywają konkursy promujące Unię Europejską i dzięki temu w nagrodę wyjeżdżają do Brukseli. Nasi absolwenci biorą również udział w wielu innych konkursach o zasięgu powiatowym, wojewódzkim i krajowym.

Na czym polegają praktyki za granicą proponowane uczniom ZS?

Jeżeli chodzi o praktyki za granicą, to ubiegamy się o środki na nie w ramach projektów

unijnych. Wielu uczniów zgłosiło swoją chęć udziału w praktykach zagranicznych. Interesują ich Hiszpania i Niemcy. Wszystko jest na najlepszej drodze, aby w przyszłym roku takie praktyki doszły do skutku.

W jakie formy działalności, poza statutowymi celami, angażuje się ZS?

Praca w szkole opiera się przede wszystkim na statucie, ale również na wielu innych aktach prawnych prawa oświatowego. Oprócz tego uczestniczymy w różnych formach życia społecznego. Głównie angażujemy się w wolontariat. Szkoła od pięciu lat zawiązuje sztab Wielkiej Orkiestry Świątecznej Pomocy, której jestem szefem. W ten sposób pomagamy finansowo i wspieramy duchowo osoby chore i potrzebujące leczenia specjalistycznego. Współpracujemy z innymi szkołami z terenu naszej gminy. Zorganizowaliśmy wspólnie zbiórkę karmy dla zwierząt ze schroniska w Kruszewie. Od dwóch lat współorganizujemy świąteczną zbiórkę żywności dla rodzin z terenu gminy Różan. Promujemy w naszym środowisku postać naszego patrona Jana Pawła II poprzez organizowanie konkursu dla uczniów naszej szkoły i gimnazjów gmin ościennych. Cieszy się on dużym powodzeniem, gdyż dzięki sponsorom możemy nagradzać laureatów atrakcyjnymi nagrodami.

Młodych ludzi, absolwentów gimnazjów zapraszam w progi naszej szkoły. Zapewniam, że czeka tu na nich wiedza, wsparcie, sukcesy edukacyjne i przyjazna atmosfera. Już dziś pragnę wszystkich absolwentów zaprosić na uroczystości 50. rocznicy istnienia Zespołu Szkół w Różaniu. Szczegóły przedstawimy już wkrótce na stronie internetowej szkoły www.zsrozan.pl.

Sebastian Olszewik

BAL CHARYTATYWNY

14 lutego 2015 r. w nowo otwartej sali Awangarda w Różanie odbył się charytatywny bal karnawałowy na rzecz uczniów Publicznej Szkoły Podstawowej i Publicznego Gimnazjum. Zorganizowały go rady rodziców obu szkół przy współpracy z dyrektorami: p. Anną Kurlandą i p. Krzysztofem Kępką.

Na balu bawiło się 180 par. Na wstępie gości powitali przedstawiciele rady rodziców Anna Samsel i Artur Grzeszkowicz, przybliżając w krótkim wystąpieniu historię balu, który odbywa się od lat, zawsze ciesząc się ogromnym zainteresowaniem. Przedstawili sponsorów i zaprosili do wspólnej zabawy. Oprawę muzyczną zapewnił zespół Chłopcy z Placu Bema, który od lat wspiera działania rady rodziców.

W trakcie balu można było sprawić prezent partnerowi – przygotowano piękne róże dla pań i pyszne lizaki dla panów. Przeprowadzona została także aukcja prac uczniów, które zostały przygotowane pod kierunkiem nauczycieli. Dochód z balu w całości został przekazany na potrzeby dzieci i młodzieży szkół w Różanie (choinka szkolna, Dzień Dziecka, nagrody dla uczniów).

Rady rodziców pragną podziękować wszystkim, którzy pomogli w przygotowaniach balu i sponsorom: firmie Narew Styl i prezesowi p. Bronisławowi Krawczykowi, Annie i Marcinowi Matuszewskim, zespołowi Chłopcy z Placu Bema oraz wspianiałym i hojnym gościom – uczestnikom balu.

Rady rodziców
Publicznej Szkoły Podstawowej
i Publicznego Gimnazjum
w Różanie



WARSZTATY NT. SPOSOBÓW POSZUKIWANIA PRACY



Fot. ZS Różan

23 kwietnia w Zespole Szkół w Różanie, w ramach zajęć z podstaw przedsiębiorczości, uczniowie klas pierwszych uczestniczyli w warsztatach dotyczących sposobów poszukiwania pracy. Szkolenie zorganizowane przez nauczycielkę podstaw przedsiębiorczości p. Jo-

annę Mościcką przeprowadził doradca zawodowy filii Wojewódzkiego Urzędu Pracy w Ostrołęce.

Uczniowie dowiedzieli się, które zawody są w Polsce zawodami deficytowymi, a które nadwyżkowymi. W jaki sposób planować własną karierę zawodową oraz jak poruszać się na rynku pracy. Analizowali swoje słabe i mocne strony oraz strukturę podstawowych dokumentów aplikacyjnych, takich jak CV i list motywacyjny. Dobrze skonstruowane CV to połowa sukcesu i gwarancja zaproszenia na rozmowę kwalifikacyjną, dlatego też młodzież została wyczulona na najczęstsze błędy pojawiające się w tych dokumentach. Prowadząca omówiła również zasady, których należy przestrzegać, by dobrze wypaść na rozmowie kwalifikacyjnej.

Tematyka zajęć spotkała się z dużym zainteresowaniem uczestników, gdyż pozwoliła zdobyć nie tylko wiedzę przedmiotową, ale przede wszystkim rozwinąć umiejętności zwiększające szanse powodzenia na rynku pracy.

JM



IV edycja Różańskiej Ligi Futsalu za nami

8 marca odbyła się ostatnia kolejka IV sezonu Różańskiej Ligi Futsalu, w której udział wzięło osiem drużyn. Drugi raz z rzędu zwycięstwo przypadło drużynie Cichy Tupot (19 pkt), drugie miejsce zajął team Konstantynopolińczyków (17 pkt), trzecie miejsce na podium wywalczyła drużyna Pogoń Kapsle (16 pkt). Spośród wszystkich zawodników Królem Strzelców został zawodnik Pogoni Kapsle Artur Rawa (19 bramek), zaś najlepszym bramkarzem ligi – Marcin Wilczewski (Cichy Tupot).

Oto skład zwycięskiej drużyny: Michał Wilczewski, Jarosław Głazewski, Marek Suski, Łukasz Suski, Marcin Wilczewski, Andrzej Grabowski, Cezary Biedrzycki, Wojciech Biedrzycki, Maciej Glimasiński, Andrzej Rutkowski, Tomasz Pragacz, Kamil Tarasiewicz.

zs.krasnosielc.edu.pl

Szach i mat Wielki różański sukces szachowy

W sobotę 28 marca w Zespole Szkół im. Tadeusza Kościuszki w Krasnosielcu odbył się Powiatowy Turniej Szachowy o Puchar Starosty Powiatu Makowskiego. Wzięli w nim udział m.in. członkowie różańskiego Koła Szachowego „Mat” prowadzonego przez p. Grzegorza Ziółkowskiego, działającego w Gminnym Ośrodku Upowszechniania Kultury w Różanie.

Łącznie w turnieju udział wzięło ok. 24 graczy z całego powiatu makowskiego. Rozgrywki rozpoczęły się o godz. 9 i trwały niemal do godz. 14.

Uczestnicy zostali podzieleni na trzy kategorie wiekowe, a w każdej z nich mistrzem został reprezentant różańskiego koła szachowego.

Zwycięzcy w poszczególnych kategoriach wiekowych:

- 1) szkoły podstawowe i gimnazja
– **Janusz Mroczkowski (1. miejsce),**
- 2) szkoły ponadgimnazjalne
– **Igor Ziółkowski (1. miejsce),**
- 3) kategoria open
– **Grzegorz Ziółkowski (1. miejsce).**



XIV Otwarty Turniej Piłki Siatkowej o Puchar Burmistrza Gminy Różan

W niedzielę 22 marca w hali sportowej w Różanie odbył się XIV Otwarty Turniej Piłki Siatkowej o Puchar Burmistrza Gminy Różan. Zwyciężyła drużyna z Różana pod wodzą Tomasza Grzeszkowicza, która pokonała w finale drużynę Macovii z Makowa Mazowieckiego, natomiast trzecie miejsce przypadło siatkarzom Drewmka.

Wśród kobiet najlepsze okazały się także uczennice gimnazjum z Różana. Na drugim miejscu uplasowały się dziewczęta z Mafii, zaś na trzecim zawodniczki Liceum.

Teniści góra

28 marca w Nagoszewie odbył się Międzypowiatowy 59. Turniej Tenisa Stołowego imienia Redaktora Janusza Strzałkowskiego. Wzięli w nich udział uczniowie Publicznego Gimnazjum im. Obrońców Różana. W kat. dziewczyn zajęły: 1. miejsce – Monika Kujawa, 2. miejsce – Edyta Olkowska. Wśród chłopców 3. miejsce zajął Hubert Zylbert.

facebook.com/roznan.miasto





Różańscy karatecy kolejny raz na podium

Siedem pucharów podczas Dragon Fights Kyokushin Cup dla MKKK Shinkyokushin

22 marca w Ostrołęce odbyły się Międzywojewódzkie Mistrzostwa Młodzików i Mistrzostwa Makroregionu Wschodniego w Karate Kyokushin. Wzięli w nich udział zawodnicy z czterech województw: mazowieckiego, warmińsko-mazurskiego, podlaskiego i lubelskiego.

W turnieju startowało dwóch karateków reprezentujących MKKK Shinkyokushin Różan: Krzysztof Modzelewski (młodzik) i Karol Ogonowski (junior młodszy). Zajęli oni trzecie miejsca w swoich kategoriach wiekowych. Jest to kolejny sukces młodych karateków w ostatnim czasie i z pewnością nie ostatni.

– Jestem bardzo zadowolony ze startu zawodników w tak prestiżowych zawodach. Po sukcesie miesiąc temu na Mistrzostwach Mazowsza (Krzysiek jest wicemistrzem Mazowsza, a Karol zajął wtedy 3. miejsce) te dwa puchary dobrze wróżą na przyszłość. Postęp jest widoczny, gdyż w tamtym roku Karol nie startował w tych zawodach, a Krzysiek na Międzywojewódzkich Mistrzostwach Młodzików w Zamościu nie stanął na podium. Treningi w Różanie i ciągle wyjazdy na sparingi do Ostrołęki i Warszawy, udział chłopaków w seminariach – ostatnio z Mistrzem Świata Kunihiro Suzuki – przynoszą efekty. Niebawem następna edycja Mazowieckiej Ligi Karate, gdzie wystąpią ich młodszy koleś i koleżanka z roczników 2004–2007. Ciężkie treningi i sparingi... jak widać, nie odpuszczamy – mówił Marian Zając instruktor MKKK Shinkyokushin w Różanie.

W sobotę 11 kwietnia zawodnicy MKKK Shinkyokushin uczestniczyli w Ogólnopolskim Turnieju Karate Kyokushin w Radomiu. W zawodach wzięło udział ok. 140 zawodników z kilku organizacji karate, m.in. KWF, WKO, Oyama Karate. Zawodnicy zdobyli siedem pucharów i dużo doświadczenia w starciu z zawodnikami z innych organizacji karate kontaktowego. 1. miejsce zajęli: Iza Piskorek (Ostrołęka), Krystian Zięba (Goworowo), Dawid Gałazka (Goworowo); 2. miejsce: Alicja Nalewajk (Kadzidło), Adrian Pszczółkowski (Ostrołęka); 3. miejsce: Daria Młotkowska (Maków Maz.), Kacper Subczyński (Ostrołęka).

W zawodach brał udział również Filip Czaplicki (MKKK Różan), który po wygranej walce przeszedł do zmagania o pozycję na podium, w których nieznacznie uległ przeciwnikowi. Bardzo dobrze zaprezentowali się też pozostali zawodnicy z Makowa Maz.: Michał Nienałtowski, Łukasz Kacprzycki, Jakub Nienałtowski, Mikołaj Gutowski, Jakub Muszyński, Zofia Szponar i Ewelina Kobylińska, zajmując miejsca tuż za wymarzonym podium.

Na zawodach w roli sędziów wystąpili sensei Artur Prusiński i sempai Wojciech Domański, zaś sekundowali zawodnikom sempai Marian Zając i Kinga Przybyłek.

W piątek i sobotę 17 i 18 kwietnia na warszawskim Torwarze odbyły się Mistrzostwa Europy w Karate Shinkyokushin. Barwy narodowe reprezentował m.in. Rafał Nasiadka z MKKK Shinkyokushin. (red)

Fot. Marian Zając





foter.com/

mniej przez pierwsze trzy dni. Nie jest konieczne ograniczanie aktywności fizycznej, gdyż ruch stymuluje wytwarzanie adrenaliny, która jest naturalnym środkiem znoszącym obrzęk błony śluzowej nosa. Podstawą leczenia jest higiena otoczenia chorego dziecka. Pokój dziecka należy systematycznie wietrzyć i nawilżać, nie należy dopuszczać do przegrzewania powietrza. Suche, o wysokiej temperaturze powietrze w pokoju chorego wpływa na wysuszenie śluzówek dróg oddechowych i nasila objawy choroby. Odpowiednia temperatura otoczenia to 20-22°C. Konieczne jest również częste odkurzanie i zmywanie pokoju dziecka. Kurz i wszelkie zapylenie wpływają negatywnie na przebieg choroby. Bez względu

Pielęgnacja przeziębionych dzieci

Suchy kaszel, zmęczenie, drapiące gardło, szkliste oczy, brak apetytu, rumieńce i ciepłe czoło. A do tego kapie z noska. O tej porze roku to prawdziwe utrapienie dla dzieci i ich rodziców.

Co wiemy o przeziębieniu?

Przeziębienie może występować przez cały rok. Przyczyną są prawie zawsze wirusy. Niedojrzały układ odpornościowy małego dziecka nie chroni skutecznie przed atakami mikroorganizmów. Niektóre maluchy „łapią” więc infekcje kilka razy do roku. W przeciwieństwie do powszechnie panujących sądów chodzenie w zimie z gołą głową, zamoczenie stóp, zimne powietrze i tym podobne nie powodują przeziębienia. Najczęstszą przyczyną przeziębienia jest przenoszenie „ręka w rękę”. Przykład: dziecko z przeziębieniem wyciera sobie nos, a następnie podaje rękę koleżce podczas zabawy. Wirus przeniesiony. Możliwa jest też droga kropelkowa w wyniku kichania i kaszlu. Wystarczy, że ktoś chory kichnął obok wózka, dotknął rączki lub zabawki malucha, która potem powędrowała do buzi... Okres wylegania wynosi zwykle od 1 do 4 dni. Przeziębienie może być często przekazywane dalej już na dzień lub dwa przed wystąpieniem objawów. A jak długo trwa przeziębienie? Zwykle od siedmiu do dziesięciu dni. Dla większości chorych to trzeci dzień jest dniem przesilenia.

Jak leczyć?

Odpowiednia pielęgnacja chorego dziecka, dieta i tzw. domowe sposoby leczenia dają porównywalny efekt terapeutyczny jak leki przepisane na receptę. Niech dziecko zostanie w domu przynaj-

nie obowiązuje zakaz palenia tytoniu w całym mieszkaniu, nie tylko w pokoju dziecka. Katar i kaszel nie są zaś przeciwwskazaniem do codziennej kąpieli dziecka. Należy też zmienić dietę. Musi być w niej dużo płynów, zwłaszcza ciepłych. Częste, ale mniejsze posiłki będą lepsze. Przy katarze można stosować środki zmniejszające obrzęk śluzówek oraz preparaty soli fizjologicznej. Można użyć gruszek z szerokim końcem lub specjalnych aspiratorów. Nie wkładaj patyczków do dziurki, bo możesz uszkodzić delikatną śluzówkę nosa! Częściej trzymaj malucha na rękach w pozycji pionowej. Skórę pod noskiem smaruj maścią ochronną, wazeliną czy maścią majerankową. Przeziębionego malucha najpierw męczy suche pokasywanie. Przez pierwsze trzy-pięć dni infekcji wirusowej śluzówka jest podrażniona. Wodnista wydzielina spływa do gardła, krtani i tchawicy, a to wywołuje odruch kaszlu. Podawaj dziecku do picia wodę mineralną, herbatki owocowe, rozcieńczone kompoty. Ulgę przeziębionemu maluchowi przyniosą też inhalacje z naparu rumianku i szalwii. Jeśli masz inhalator (nebulizator), zrób dziecku inhalacje z soli fizjologicznej.

Odpowiednia pielęgnacja chorego dziecka, dieta i tzw. domowe sposoby leczenia dają porównywalny efekt terapeutyczny jak leki przepisane na receptę

Kiedy do lekarza?

Gdy dziecko jest ospałe, nie ma apetytu, ma zielonkawą lub żółtawą wydzielinę z nosa, świszczący oddech lub oddycha gwałtowniej niż zwykle; jeśli ma trudności w połykaniu, zaczerwienione gardło albo powiększone węzły chłonne, nie czekajcie, tylko jedźcie do lekarza. Warto też umówić się na konsultację, gdy dziecko jest niespokojne, budzi się z krzykiem w środku nocy albo ma gorączkę powyżej 38,9°C lub niższą, ale utrzymującą się przez ponad 4 dni. Obowiązkowo należy spotkać się z lekarzem, gdy objawy utrzymują się przez ponad 10 dni.

Arkadiusz Straszak

lekarz specjalista pediatra
Poradnia Lekarza POZ
Centrum Medyczne, ul. Gdańska 2, Różan



NOWE PRZEPISY O KARCIE PARKINGOWEJ

Wyjaśniamy najważniejsze zmiany

6. Karta dla placówki wydawana będzie na trzy lata.

7. Organem wydającym kartę parkingową będzie przewodniczący powiatowego zespołu

ds. orzekania o niepełnosprawności.

8. Karty będą zwidencjonowane w centralnej ewidencji, która będzie częścią Centralnej Ewidencji Pojazdów i Kierowców (CEPiK).

9. Zostanie wprowadzona kara w wysokości 2 tys. zł dla osób, które bezprawnie posługują się kartą parkingową (np. używają karty na osobę zmarłą).

10. Zostanie wprowadzony obowiązek wyznaczania adekwatnej do wielkości parkingu liczby miejsc parkingowych dla osób z niepełnosprawnością:

– jedno stanowisko – jeżeli liczba wszystkich miejsc wynosi 6–15,

– dwa stanowiska – jeżeli liczba wszystkich miejsc wynosi 16–40,

– trzy stanowiska – jeżeli liczba wszystkich miejsc wynosi 41–100,

– 4% ogólnej liczby stanowisk, jeżeli liczba wszystkich miejsc wynosi więcej niż 100.

11. Nowelizacja ustawy weszła w życie 1 lipca 2014 r. z poniższymi wyjątkami:

– przepis o dodatkowej karze w wysokości 2 tys. zł za nieuprawnione posługiwanie się kartą parkingową wchodzi w życie po upływie 14 dni od dnia ogłoszenia,

– przepis dotyczący wyznaczania miejsc parkingowych wchodzi w życie 1 września 2014 r.,

– przepis dotyczący wprowadzenia centralnej ewidencji wchodzi w życie 4 stycznia 2016 r.

Więcej pieniędzy na podręczniki dostosowane do potrzeb uczniów niepełnosprawnych

31 marca 2015 r. weszły w życie nowe przepisy Ustawy o systemie oświaty (u.s.o.) oraz wydane na ich podstawie przepisy wykonawcze dotyczące wyposażenia uczniów niepełnosprawnych w podręczniki i materiały ćwiczeniowe. Chodzi o art. 22ae ust. 5a i art. 22aga u.s.o. oraz rozporządzenie MEN z 20 marca 2015 r. w sprawie wysokości wskaźników zwiększających kwoty dotacji celowej na wyposażenie szkół w podręczniki, materiały edukacyjne i materiały ćwiczenio-

we dla uczniów niepełnosprawnych (DzU poz. 441). Nowe przepisy u.s.o. (wprowadzone na mocy nowelizacji z 20 lutego 2015 r. – DzU poz. 357) umożliwiają zwiększanie kwot dotacji celowej na podręczniki, materiały edukacyjne i materiały ćwiczeniowe dostosowane do potrzeb edukacyjnych i możliwości psychofizycznych uczniów z upośledzeniem umysłowym, niesłyszących, słabo słyszących, z autyzmem, w tym z zespołem Aspergera, niewidomych i słabo widzących, posiadających orzeczenie o potrzebie kształcenia specjalnego. Ponieważ przygotowanie takich podręczników jest bardziej kosztowne (ograniczona liczba odbiorców), w u.s.o. określono mechanizm, który pozwoli na zwiększenie standardowych kwot dotacji (z art. 22ae ust. 5) w przypadku finansowania podręczników i ćwiczeń w formie dostosowanej. Kwoty te będą mnożone przez odpowiednie wskaźniki mieszczące się co do zasady w przedziale od 2 do 3 (z wyjątkiem podręczników i materiałów wydrukowanych w druku powiększonym – od 5 do 10, oraz podręczników i materiałów wydrukowanych w systemie Braille'a – od 10 do 25). Szczegółową wysokość tych wskaźników dla poszczególnych grup uczniów i etapów edukacyjnych MEN podało w ww. rozporządzeniu, wydanym na podstawie art. 22aga u.s.o. To oznacza, że dotacja dla ucznia niepełnosprawnego w gimnazjum, korzystającego z podręczników uwzględniających daną dysfunkcję, mieści się w przedziale od 500 do 750 zł. Szczegółowe kwoty ustalane są na podstawie rozporządzenia. Przykładowo w gimnazjum dotacja na podręczniki dla ucznia z autyzmem, w tym z zespołem Aspergera, wynosi 600 zł (wskaźnik: 2,4), dla ucznia słabo widzącego korzystającego z podręczników wydrukowanych w druku powiększonym – 2000 zł (wskaźnik: 8), a dla ucznia niewidomego korzystającego z podręczników wydrukowanych w systemie Braille'a – 5000 zł (wskaźnik: 20).

Jak tłumaczy MEN, nowe przepisy umożliwią kierowanie do szkół podstawowych i gimnazjów dodatkowych środków finansowych, z których dyrektorzy będą mogli sfinansować podręczniki uwzględniające potrzeby i możliwości uczniów mających orzeczenie o potrzebie kształcenia specjalnego.

Sejm zmienił przepisy dotyczące kart parkingowych. Za przyjęciem nowelizacji ustawy Prawo o ruchu drogowym i Kodeksu wykroczeń głosowało 438 posłów, nikt nie był przeciwko, a od głosu wstrzymała się jedna osoba. Tłumaczymy, na czym polegają najważniejsze zmiany.

Procesowi nowelizowania przepisów dotyczących kart parkingowych od początku towarzyszyło wiele kontrowersji, także na naszym portalu. Sam projekt podlegał mniejszym lub większym zmianom, dlatego wyjaśniamy, co Sejm ostatecznie przyjął, przypominając, że nowe przepisy musi jeszcze zaakceptować Senat i podpisać prezydent.

Poniżej najważniejsze zmiany dotyczące zasad wydawania kart parkingowych:

1. Kartę parkingową uprawniającą do parkowania na tzw. kopertach będą mogły otrzymać osoby ze znacznym i umiarkowanym stopniem niepełnosprawności, a jednocześnie z ograniczonymi możliwościami poruszania się. Osoby z umiarkowanym stopniem niepełnosprawności będą mogły otrzymać kartę parkingową tylko w przypadku ustalenia przyczyny niepełnosprawności oznaczonej symbolem 04-O (choroby narządu wzroku), 05-R (upośledzenie narządu ruchu) lub 10-N (choroba neurologiczna).

2. Dla osób do 16. roku życia, które nie mają w orzeczeniu określonego stopnia niepełnosprawności, warunkiem otrzymania karty parkingowej będzie ograniczona możliwość poruszania się.

3. Osoba spełniająca powyższe warunki otrzyma imienną kartę parkingową.

4. Karta parkingowa dla prywatnej osoby będzie wydawana na czas określony na podstawie okresu ważności orzeczenia o niepełnosprawności, ale nie dłużej niż na pięć lat.

5. Karta będzie wydawana także placówkom, które posiadają samochód do przewozu osób z niepełnosprawnością; w takiej karcie wpisany będzie numer rejestracyjny samochodu, który jest własnością danej placówki.

NFZ

Narodowy Fundusz Zdrowia

**Medycyna
Rodzinna**



**zapisz się i bezpłatnie
korzystaj z opieki**

- **lekarza rodzinnego**
- **internisty**
- **pediatry**
- **pielęgniarki**
- **położnej**



dołącz do Nas!

Różan ul. Gdańska 2

poniedziałek - piątek - 7.30 - 18.00
sobota - 9.00 - 13.00



504 708 995

www.cm-rozan.pl

ŚWIERSZCZ RÓŻAŃSKI

Kwitnie nad Narwią





Redaguje zespół.

Redaktor naczelna:
Aleksandra Warsztocka

Współpracownicy:
J.M. Zytowiecki, K. Daszowski, A.E. Ziółkowska,
W. Łaskarzewski, J. Świderski, S. Olszewik

Adres redakcji,
wydawca i druk:
Gminny Ośrodek

Upowszechniania Kultury
w Różanie im. Marszałka
Józefa Piłsudskiego
06-230 Różan
ul. Mickiewicza 5
tel./faks 29 76 69 042

Korekta:
M. Matuszewska
Skład i łamanie:
K. Kruszczyński

Redakcja nie zwraca materiałów niezamówionych, a także zastrzega sobie prawo redagowania i skracania tekstów, zmiany ich tytułów oraz obróbki zdjęć. Redakcja nie ponosi odpowiedzialności za treść reklam i ogłoszeń. Redakcja nie zawsze zgadza się z poglądami autorów tekstów. Wydawca nie ponosi odpowiedzialności za naruszenie prawa lub praw osób trzecich, wynikłe z zawieranych umów w trakcie pokazów odbywających się w budynku Gminnego Ośrodka Upowszechniania Kultury, organizowanych przez firmy zewnętrzne.

ISSN 1640-1573
Data wydania 29 VI 2015 r.

Cena 2 zł
Ogłoszenia:
do 20 słów za darmo
1 cm² – 1 zł

Burmistrz Piotr Świderski informuje



Fot. S. Olszewik

jętego PROW 2014–2020, konkursu w ramach działania „Wsparcie przygotowawcze”, podział środków dla LGD.

Gmina Różan po latach niebytu w strukturach LGD jest współzałożycielem nowej Lokalnej Grupy Działania „Zielony Szlak Niziny Mazowieckiej” z siedzibą w Czerwonce. Dzięki temu będziemy uczestniczyć w podziale środków finansowych kierowanych na tereny wiejskie.

Burmistrz gminy Różan ogłasza nabór na stanowisko urzędnicze ds. promocji i pozyskiwania środków zewnętrznych

Oferty należy składać w zamkniętych kopertach z podanym adresem zwrotnym i numerem telefonu kontaktowego oraz adresu e-mail z dopiskiem „Konkurs na stanowisko ds. promocji i pozyskiwania środków zewnętrznych” w sekretariacie Urzędu Gminy w Różanie, pl. Obrońców Różana 4, 06-230 Różan, lub przesłać na adres Urzędu Gminy w Różanie w terminie do 29 czerwca 2015 r. do godziny 10.

Nabór odbędzie się dwuetapowo. Etap I – 29 czerwca 2015 r. o godz. 14 – analiza i ocena formalna ofert zakończona sporządzeniem listy kandydatów spełniających wymagania podane w ogłoszeniu i ich niespełniających; stwierdzenie braków formalnych powoduje odrzucenie oferty. Etap II – 30 czerwca 2015 r. o godz. 10 składający się z dwóch części: a) część 1 – test pisemny zawierający 25 pytań z zakresu przepisów określonych w części IV pkt 1 ust. h ogłoszenia o konkursie; b) część 2 – rozmowa kwalifikacyjna, do której zostaną dopuszczeni kandydaci, którzy poprawnie odpowiedzą na 75% pytań zawartych w przeprowadzonym teście.

Szczegółowe informacje o naborze i wszelkie kryteria dla kandydatów dostępne są na stronie internetowej <http://www.rozan.eur.pl>.

Informacja dotycząca ustalenia ryczałtowej stawki opłaty za gospodarowanie odpadami komunalnymi nieruchomości wykorzystywanych na cele rekreacyjno-wypoczynkowe

Rada Miejska w Różanie 27 kwietnia podjęła uchwałę w sprawie ustalenia ryczałtowej stawki opłaty za gospodarowanie odpadami

komunalnymi za rok od domku letniskowego lub innej nieruchomości wykorzystanej na cele rekreacyjno-wypoczynkowe. Ryczałtowa stawka opłaty wynosi 50 zł za rok, jeżeli odpady są zbierane i odbierane w sposób selektywny. Wyższa ryczałtowa stawka opłaty wynosi 100 zł za rok, jeżeli odpady zbierane i odbierane są w sposób nieselektywny.

Opłatę ryczałtową za gospodarowanie odpadami komunalnymi uiszczą się w terminie do 30 września danego roku. Zmianie uległ również wzór deklaracji o wysokości opłaty za gospodarowanie odpadami komunalnymi składanej przez właścicieli nieruchomości.

W związku z powyższym burmistrz gminy prosi o wypełnienie i przesłanie na adres Urzędu Gminy w Różanie nowej deklaracji o wysokości opłaty za gospodarowanie odpadami komunalnymi w trybie pilnym.

Informacja dotycząca dyżurów w Przedszkolu Samorządowym w Różanie

W dniach 1–17 lipca 2015 r. Przedszkole Samorządowe pełni dyżur dla dzieci uczęszczających do przedszkola, których rodzice w ww. okresie pracują i nie mogą zapewnić opieki swoim dzieciom. Zgłoszenia przyjmowane są w sekretariacie przedszkola do 17 czerwca.

Debatę społeczną poświęconą poprawie bezpieczeństwa na terenie gminy Różan

W czwartek 18 czerwca 2015 r. w Gminnym Ośrodku Upowszechniania Kultury w Różanie odbyła się debata społeczna poświęcona poprawie bezpieczeństwa na terenie gminy Różan. Na zaproszenie komendanta powiatowego policji Tomasza Łysiaka i burmistrza Piotra Świderskiego odpowiedziała liczna grupa młodzieży z Zespołu Szkół w Różanie i Publicznego Gimnazjum wraz z nauczycielami. Pojawili się także zainteresowani mieszkańcy, przedstawiciele Urzędu Gminy i Ośrodka Pomocy Społecznej w Różanie, a także jedna radna – Barbara Wysocka.

Debatę rozpoczął komendant Tomasz Łysiak, który przedstawił działalność m.in. posterunku policji w Różanie. W swoim wystąpieniu omówił statystyki zdarzeń z poszczególnych lat, jakie miały miejsce na terenie powiatu makowskiego,

Kolejna dotacja dla OSP w Różanie

Wojewódzki Fundusz Ochrony Środowiska i Gospodarki Wodnej w Warszawie pozytywnie rozpatrzył wniosek gminy Różan o przyznanie dotacji dla OSP w Różanie na zakup narzędzi, ubrań nurkowych oraz węży tłocznych. Dofinansowanie w wysokości ponad 8 tys. zł pokryje 50% kosztów realizacji całego zadania.

Dzień Otwarty Narodowego Funduszu Ochrony Środowiska i Gospodarki Wodnej

13 maja burmistrz gminy Różan Piotr Świderski wziął udział w spotkaniu zorganizowanym przez Narodowy Fundusz Ochrony Środowiska i Gospodarki Wodnej, podczas którego zaprezentowano zakres możliwego wsparcia finansowego dla jednostek samorządu terytorialnego. Szczególnym zainteresowaniem beneficjentów cieszył się panel dyskusyjny dotyczący finansowania zadań w sferze gospodarki wodno-ściekowej (budowa kanalizacji sanitarnej i oczyszczalni ścieków).

Gmina Różan dysponuje gotowym projektem na budowę kanalizacji sanitarnej w miejscowości Dyszobaba, co stawia nas na dobrej pozycji w wyścigu po środki zewnętrzne na realizację inwestycji proekologicznych.

Spotkanie przedstawicieli mazowieckich Lokalnych Grup Działania

11 maja 2015 r. w Centrum Szkoleniowo-Konferencyjnym KZRS „SCh” w Warszawie miało miejsce spotkanie przedstawicieli LGD z terenu Mazowsza. W spotkaniu uczestniczył burmistrz gminy Różan Piotr Świderski, który jest jednocześnie przewodniczącym rady LGD „Zielony Szlak Niziny Mazowieckiej”. Podczas spotkania omawiano kwestie dotyczące podsumowania wdrożenia podejścia Leader, harmonogram wdrażania inicjatywy Leader w ramach Rozwoju Lokalnego Kierowanego przez Społeczność, ob-

ze szczególnym uwzględnieniem terenu gminy Różan.

Różańska społeczność miała możliwość podzielenia się z funkcjonariuszami swoimi sugestiami i opiniami na temat działalności policji. Poruszano istotne z punktu widzenia mieszkańców kwestie bezpieczeństwa na naszym terenie. Na pytania odpowiadali komendant powiatowy policji Tomasz Łysiak oraz burmistrz gminy Różan Piotr Świdewski.

Debata społeczna w Różanie umożliwiła policjantom poznanie problemów mieszkańców dotyczących bezpieczeństwa. Funkcjonariusze przeanalizują teraz wszystkie przedstawione im uwagi i spostrzeżenia oraz podejmą kroki mające na celu wyeliminowanie ich w przyszłości. Organizatorzy zapowiedzieli, że debata o podobnej tematyce odbędzie się w przyszłym roku.

Ogłoszenie o naborze na kierownicze stanowisko urzędnicze w ZGKiM w Różanie

Stanowisko: główny księgowy, w wymiarze pełnego etatu, umowa na czas nieokreślony. Oferty należy składać w zamkniętych kopertach z podanym adresem zwrotnym i numerem telefonu kontaktowego oraz adresem e-mail z dopiskiem: „Nabór na wolne stanowisko głównego księgowego” w biurze Zakładu Gospodarki Komunalnej i Mieszkaniowej w Różanie, ul. Dolna 19, 06-230 Różan, lub przesłać na adres Zakładu w terminie do 3 lipca 2015 r. do godz. 15 (decyduje faktyczna data wpływu do Zakładu). Oferty, które wpłyną do Zakładu po wyżej wyznaczonym terminie, nie będą rozpatrywane. Przewiduje się zakończenie postępowania konkursowego do 10 lipca 2015 r. Komisja konkursowa zostanie powołana przez p.o. kierownika Zakładu Gospodarki Komunalnej i Mieszkaniowej w Różanie.

Konkurs będzie miał dwa etapy. Etap I – analiza i ocena formalna ofert zakończona sporządzeniem listy kandydatów spełniających wymagania podane w ogłoszeniu i ich niespełniających; stwierdzenie braków formalnych powoduje odrzucenie oferty. Etap II – rozmowa kwalifikacyjna z zakresu znajomości aktów prawnych określonych w pkt. 1 ust. f. O dopuszczeniu do dalszego postępowania kwalifikacyjnego (rozmowa kwalifikacyjna).

Szczegółowe informacje na stronie internetowej <http://www.rozan.eur.pl>.

Szanowni Państwo, w dniach 8–19 czerwca 2015 r. przeprowadziliśmy ankietę internetową dotyczącą projektu zagospodarowania rekreacyjno-kulturalnego terenu Fortu nr 4 w Różanie wraz z infrastrukturą towarzyszącą.

Zamieszona ankietę miała na celu poznanie opinii mieszkańców i wyrażenie ich woli w formie internetowej głosowania na temat ewentualnej realizacji nowego przedsięwzięcia. Głosowanie przeprowadzone było na profilu Facebook gminy Różan, dzięki czemu jest reprezentatywne, bo nie anonimowe, oraz

na utworzonym specjalnie formularzu dostępnym za pośrednictwem strony WWW gminy. Zadano następujące pytanie: „Czy jesteście za zagospodarowaniem rekreacyjno-kulturalnym Fortu nr 4?”. Przedstawione wyniki to sygnał, że projekt został pozytywnie oceniony. Dziękuję za udział w głosowaniach.

Piotr Świdewski
burmistrz gminy Różan

Wyniki ankiety dotyczącej projektu zagospodarowania rekreacyjno-kulturalnego terenu Fortu nr 4 w Różanie wraz z infrastrukturą towarzyszącą
Profil Facebook (08-19.06.2015r)



Wyniki ankiety dotyczącej projektu zagospodarowania rekreacyjno-kulturalnego terenu Fortu nr 4 w Różanie wraz z infrastrukturą towarzyszącą
Ankieta anonimowa (08-19.06.2015r)



Informacja dot. spalania odpadów

Burmistrz gminy Różan informuje wszystkich mieszkańców, że obowiązuje ZAKAZ SPALANIA ODPADÓW KOMUNALNYCH na terenie nieruchomości oraz w piecach domowych. Palenie śmieci w piecach domowych oraz na nieruchomości jest niebezpieczne, dlatego powinniśmy unikać domowych sposobów pozbywania się śmieci, które bez odpowiedniej technologii są dla nas zagrożeniem. Spalając odpady, szkodzimy przede wszystkim sobie, najbliższej rodzinie, sąsiadom oraz trujemy powietrze, wodę i glebę.

Nieprzestrzeganie zakazu spalania odpadów zgodnie z art. 191 ustawy z 14 grudnia 2012 r. o odpadach (DzU nr 21, 2013 ze zm.) jest zagrożone sankcjami, tzn. kto termicznie przekształca odpady poza spalarnią odpadów lub współspalarnią odpadów, podlega karze aresztu albo grzywny. W sytuacji, gdy dochodzi do złamania przepisów przeciwpożarowych i spowodowania uciążliwości w wyniku palenia odpadów, również można ukarać właściciela nieruchomości. Warto ponadto zauważyć, że zgodnie z art. 144 ustawy z 23 kwietnia 1964 r. Kodeks cywilny (DzU nr 121, 2014 ze zm.) właściciel nieruchomości jest zobowiązany powstrzymać się od działań, które mogą zakłócać korzystanie z nieruchomości sąsiednich ponad przeciętną miarę, wynikającą ze społeczno-gospodarczego przeznaczenia nieruchomości i stosunków miejscowych. To tak zwany zakaz immisji.

Dbajmy o środowisko i swoje najbliższe otoczenie! Zostawmy dla przyszłych pokoleń czyste powietrze i żyzną ziemię.

Szanowni Państwo,

serdecznie zapraszamy mieszkańców do odwiedzenia Mobilnego Punktu Informacyjnego Funduszy Europejskich w Urzędzie Gminy Różan, plac Obrońców Różana 4, w godz. 9–14 (sala konferencyjna) cyklicznie w każdy drugi piątek miesiąca. Podczas dyżuru specjalisty ds. funduszy europejskich wszyscy zainteresowani będą mogli skorzystać nieodpłatnie z usługi informacyjnej dotyczącej funduszy europejskich.

Konsultacje skierowane są do społeczności lokalnej, przedsiębiorców, osób fizycznych, jednostek samorządu terytorialnego, innych podmiotów zainteresowanych aplikowaniem o środki unijne.

Podczas dyżuru będzie można uzyskać informacje m.in. o tym, jakie rodzaje wsparcia oferują Fundusze Europejskie, czy przedstawiony pomysł ma szansę na dotację, jakie są zasady ubiegania się o wsparcie, jak prawidłowo rozliczyć otrzymane środki, w jakich projektach realizowanych z Funduszy Europejskich można wziąć udział (szkolenia, kursy, studia podyplomowe itp.), o finansowaniu działalności gospodarczej w ramach instrumentów zwrotnych (Inicjatywa JEREMIE) oraz informacje związane z funduszami na lata 2014–2020. Serdecznie zapraszamy wszystkich zainteresowanych!

GODZINY OTWARCIA APTEK W RÓZANIE

Apteka Avena (ul. Warszawska 12, 06-230 Różan), tel. (29) 76 79 009. Godziny otwarcia: pon.–pt. 8.00–15.30, w sobotę, niedzielę i święta – nieczynne.

Apteka przy ul. Gdańskiej 7, 06-230 Różan, tel. 502 935 379. Godziny otwarcia: pon.–pt.

8.00–19.00, sob. 8.00–14.00, niedziela 10.00–14.00 – dyżur pod nr. tel. 509 210 989.

Apteka przy ul. Wileńskiej 3, 06-230 Różan, tel. (29) 76 69 020. Godziny otwarcia: pon.–pt. 8.00–17.00, sob. 8.00–15.00, niedziela – nieczynne.

Czy 23 SIERPNIĄ 2015 r. odbędzie się REFERENDUM LOKALNE W GMINIE RÓŻAN?

Na wniosek mieszkańców, którzy zawiązali grupę inicjatywną i wyznaczyli pełnomocnika w osobie radnego Pawła Reszki, Rada Miejska zdecydowała 28 maja 2015 r. o przeprowadzeniu referendum gminnego w sprawie lokalizacji nowego powierzchniowego składowiska nisko i średnio aktywnych odpadów promieniotwórczych na terenie naszej gminy. Jeśli wojewoda, jako organ nadzoru, nie zakwestionuje ważności uchwały, to głosowanie odbędzie się w lokalach obwodowych komisji do spraw referendum w godz. 7–21 w niedzielę 23 sierpnia br.

Mieszkańcy poprzez udział w referendum mogą wyrazić swoją opinię, udzielając odpowiedzi na pytanie: „Czy jesteś za lokalizacją nowego składowiska odpadów promieniotwórczych na terenie gminy Różan?”. Do wyboru będą dwa warianty odpowiedzi: tak i nie. Jest to bardzo ważna decyzja dla przyszłości gminy i jej mieszkańców. Dlatego warto, a nawet należy iść i wyrazić swoje stanowisko w tej sprawie. Szczególnie że jest to de facto referendum dla nas samych, ponieważ Ministerstwo Gospodarki zrezygnowało z gminy Różan jako możliwej lokalizacji składowiska.

Krok po kroku

Najpierw 23 marca 2015 r. w sali konferencyjnej karczmy Wielka Lipa odbyło się spotkanie informacyjne na temat postępowania z odpadami promieniotwórczymi, zorganizowane przez Ministerstwo Gospodarki z udziałem przedstawicieli Zakładu Unieszkodliwiania Odpadów Promieniotwórczych. W spotkaniu udział wzięli radni, burmistrz, sołtysi oraz zainteresowani mieszkańcy gminy Różan. Przedstawiciele Ministerstwa Gospodarki wskazali na spotkaniu zamiar przeprowadzenia badań geologicznych na

gruntach prywatnych właścicieli na terenie gminy Różan w celu potwierdzenia lub wykluczenia możliwej lokalizacji pod nowe składowisko odpadów promieniotwórczych.

Następnie 27 marca podczas sesji rady miejskiej radni przegłosowali stanowisko, które wyrażało negatywną opinię w sprawie przeprowadzenia planowanych badań geologicznych na terenie gminy Różan. W odpowiedzi w piśmie z 2 kwietnia 2015 r. skierowanym do burmistrza Różana Departament Energii Jądrowej Ministerstwa Gospodarki poinformował o rezygnacji z przeprowadzenia badań geologicznych na terenie gminy Różan i brania jej pod uwagę w poszukiwaniu miejsca na nowe powierzchniowe składowisko nisko i średnio aktywnych odpadów promieniotwórczych. Niezniechęceni tym mieszkańcy gminy już wcześniej, bo przed rezygnacją ministerstwa, podjęli inicjatywę przeprowadzenia referendum, którego przedmiotem ma być wypowiedzenie się lokalnej społeczności w sprawie lokalizacji nowego składowiska odpadów promieniotwórczych na terenie gminy.

Tego samego dnia, w którym odbyła się sesja, grupa 24 mieszkańców gminy Różan (Anna Banaszek, Antoni Bardłowski, Małgorzata Białobrzeska, Mirosław Białobrzeski, Teresa Błońska-Jankowska, Janusz Chmielewski, Janusz Chojnowski, Tadeusz Czartoryski, Artur Grzeškowicz, Tomasz Grzeškowicz, Elżbieta Jankowska, Andrzej Jan Jankowski, Antoni Jankowski, Bronisław Krawczyk, Jerzy Małkowski, Ewa Mateusiak, Dominik Podlasin, Iwona Pruszkowska, Paweł Reszko, Janusz Skierkowski, Tomasz Soin, Mariola Woźniak, Józef Wróblewski, Marek Złotkowski) złożyła do burmistrza powiadomienie o zamiarze przeprowadzenia referendum. Od tego dnia rozpoczęło się zbieranie podpisów osób popierających inicjatywę przeprowadzenia referendum. Peł-

nomocnikiem inicjatora został radny Paweł Reszko.

Kolejnym krokiem na drodze ku referendum był złożony burmistrzowi 7 maja wniosek o przeprowadzenie referendum wraz ze 153 kartami zawierającymi 1254 podpisy mieszkańców gminy wyrażające poparcie dla tej inicjatywy. Burmistrz niezwłocznie przekazał wniosek do przewodniczącej Rady Miejskiej.

Podczas IX sesji Rady Miejskiej w Różanie 15 maja powołana została komisja referendalna. Jej zadaniem było sprawdzenie, czy wniosek mieszkańców o przeprowadzenie referendum gminnego w przedmiocie lokalizacji nowego składowiska odpadów promieniotwórczych na terenie gminy Różan odpowiada przepisom ustawy o referendum lokalnym. W skład komisji weszli radni: Katarzyna Monika Brzuzy, Marta Monika Wróblewska, Ewa Oślizło, Juliusz Jerzy Kaczmarczyk i Andrzej Wilczewski.

Po sprawdzeniu i weryfikacji 44 kart z podpisami w części stanowiącej minimum referendalne zebranych podpisów (11,87%), komisja jednogłośnie uznała, że poparcia inicjatywy udzieliło 441 uprawnionych do głosowania, z czego 34 podpisy uznano za wadliwe. Poprawnych 407 głosów spełniło wymagany próg podpisów ustawy o referendum lokalnym. Następnie komisja referendalna wyraziła pozytywną opinię w sprawie wniosku o przeprowadzenie referendum lokalnego. W konsekwencji podczas X posiedzenia Rady Miejskiej radni przy 14 głosach za i jednym wstrzymującym się uchwalili uchwałę w sprawie przeprowadzenia referendum lokalnego w gminie Różan 23 sierpnia 2015 r.

Czy referendum się odbędzie we wskazanym terminie? Dowiemy się wkrótce.

S.Olszewik

WYBORY PREZYDENTA RZECZYPOSPOLITEJ POLSKIEJ 2015

24 maja 2015 r. obywatele Rzeczypospolitej Polskiej wybrali nowego prezydenta. Został nim Andrzej Sebastian Duda, który obejmie stanowisko prezydenta 6 sierpnia br.

W niedzielę 10 maja odbyła się pierwsza tura wyborów prezydenckich. Do walki o najważniejszy urząd w państwie stanęło 11 kandydatów. Zwycięzcą pierwszej tury okazał się Andrzej Duda (PiS) z 34,76% poparcia. Kandydat Platformy Obywatelskiej Bronisław Komorowski uzyskał 33,77%. Ogromnym zaskoczeniem tych wyborów było uzyskanie 20,80% poparcia przez znanego polskiego piosenkarza Pawła Kukiza (kandydat bezpartyjny). Należy przyznać, że pozostali kandydaci zostali daleko z tyłu procentowego poparcia.

Wyniki głosowania w pierwszej turze w wyborach prezydenta Rzeczypospolitej Polskiej 2015 w gminie Różan.

1. Grzegorz Michał Braun – 11
2. Andrzej Sebastian Duda – 830
3. Adam Sebastian Jarubas – 34
4. Bronisław Maria Komorowski – 473
5. Janusz Ryszard Korwin-Mikke – 30
6. Marian Janusz Kowalski – 11
7. Paweł Piotr Kukiz – 295
8. Magdalena Agnieszka Ogórek – 25
9. Janusz Marian Palikot – 17
10. Paweł Jan Tanajno – 1
11. Jacek Wilk – 5

Frekwencja wyniosła 47,07%; liczba osób uprawnionych do głosowania – 3705; oddano 1744 głosy; ważne głosy – 1732; nieważne głosy – 12.

Wyniki głosowania w drugiej turze w wyborach prezydenta Rzeczypospolitej Polskiej 2015 w gminie Różan.

1. Andrzej Sebastian Duda – 1308 (62,95%)
2. Bronisław Maria Komorowski – 770 (37,05%)
Frekwencja wyniosła 56,71%; liczba osób uprawnionych do głosowania – 3703; oddano 2100 głosów; ważne głosy – 2078; nieważne głosy – 22.

S. Olszewik



Czyżby nadszedł czas na długo oczekiwaną zmianę? Od lat słychać z ust mieszkańców miasta, że pobudowana w 2003 r. fontanna na placu Obrońców Różana szpeci rynek, a wręcz odstrasza. Po wielu latach pojawiło się światelko w tunelu, mianowicie 19 maja br. na stronie internetowej Urzędu Gminy zamieszczono projekt nowej fontanny.

Tego samego dnia w portalu społecznościowym Facebook, a dokładniej na oficjalnym profilu gminy Różan zamieszczono ankietę dotyczącą nowego projektu fontanny. Wszyscy zainteresowani mogli oddać głos. Właściwie to od mieszkańców zależy będzie, czy projekt zostanie zrealizowany.

Wierzcie lub nie wierzcie, nowa fontanna może być w mieście

Szanowni Państwo, w dniach 19–27 maja 2015 r. przeprowadziliśmy ankietę internetową dotyczącą wstępnego projektu nowej fontanny w Różanie. Te swoiste konsultacje były wynikiem głosów, które docierają do Urzędu Gminy w Różanie, mówiących o konieczności uatrakcyjnienia różańskiego rynku. Obecna fontanna jest oceniana różnie, ale częściej krytycznie niż z uznaniem. Dlatego też zamieszczona ankieta miała na celu poznanie opinii mieszkańców i wyrażenie ich woli w formie internetowego głosowania na temat ewentualnej realizacji nowego projektu. Głosowanie przeprowadzone było na profilu Facebook gminy Różan, dzięki czemu jest reprezentatywne, bo nie anonimowe, oraz przez utworzony specjalnie formularz dostępny za pośrednictwem strony WWW gminy. Zadano następujące pytanie: „Czy jesteście za realizacją przedsięwzięcia zgodnie z projektem wstępnym fontanny na rynku w Różanie?”. Wyniki prezentują się w następujący sposób:

Wyniki ankiety dot. nowej fontanny w Różanie
Profil Facebook (19-27.05.2015r)

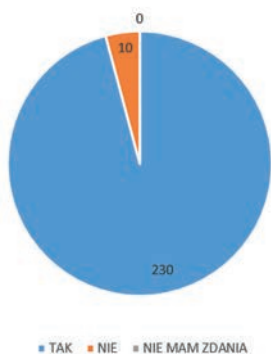

Wyniki ankiety dot. nowej fontanny w Różanie
Ankieta anonimowa (19-27.05.2015r)

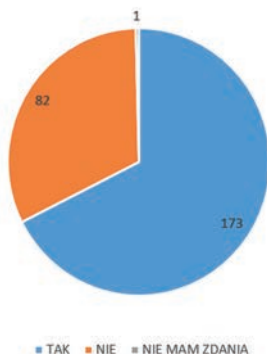

Przedstawione wyniki to sygnał, że projekt nowej fontanny został pozytywnie oceniony. Oczywiście nie zamykamy drogi do racjonalnych wniosków i uwag co do jego modyfikacji, które prześlemy projektantowi, a które mogą być składane pisemnie przez osoby zainteresowane. Chciałbym przy tym jednak uniknąć tak łatwej w ocenie i ferowaniu wyroków anonimowości. Proszę zatem o podpisywanie się pod ewentualnymi e-mailami wysyłanymi na adres ugrozan@post.pl. Uwagi i wnioski mogą być również wysyłane pocztą tradycyjną na adres UG w Różanie. Po ich zebraniu – w terminie do końca czerwca 2015 r. – jesienią postaram się przedstawić radnym miejskim propozycje umieszczenia przedsięwzięcia w przyszłorocznym budżecie.

Jednocześnie chcę serdecznie podziękować panu Wiesławowi Kędzierskiemu za nieodpłatne przygotowanie projektu nowej fontanny w Różanie i dotychczasową współpracę. Z nadzieją i oczekiwaniem na dalszą

Piotr Świdorski
burmistrz gminy Różan

W oficjalnym wyniku zdecydowana większość głosujących wyraziła akceptację i poparcie dla nowego projektu.

Autorem projektu jest Wiesław Kędzierski. Fontanna z perspektywy lotu ptaka będzie odzwierciedlać herb gminy Różan. Jej szerokość wynosiłaby 9 m, zaś wysokość 0,8 (po zewnętrznej stronie) i 1,6 m (w środkowej części). Poza taflą wody wypełniającą fontannę dookoła będą ją również cechować m.in. wodne łuki wydobywające się z pięciu źródeł ulokowanych w wewnętrznych występach zanurzonych w tafli wody (celem strumieni jest otwór na górze „róży” w środku fontanny) oraz słupy wody tryskające prostopadle do powierzchni ziemi na wysokość ok. 6–8 m. Pomiędzy wybijanymi w górę strumieniami wody będą oświetlające je snopy światła, a pod zewnętrznym kołnierzem źródła światła podświetlające fontannę dookoła, sprawiające wrażenie unoszenia się w powietrzu. Pod wewnętrznym kołnierzem będą źródła światła podświetlające taflę wody fontanny. Bryła fontanny betonowa, obłożona różnego rodzaju granitami w różnych kolorach i odcieniach. Tafla wody dookoła „serca róży” objęta zewnętrznym, kamiennym kołem.

Nowa fontanna miałaby powstać na miejscu obecnej w różańskim parku. Jak czytamy na stronie Urzędu Gminy, jako obiekt miałaby pełnić w mieście szereg funkcji: sprzyjające rekreacji i zabawie miejsce spotkań młodych i starszych mieszkańców Różana, otwarta powierzchnia wody wpływałaby pozytywnie na mikroklimat, oczyszczając i ochładzając powietrze, ruch wody w wodotryskach ujemnie jonizuje atmosferę, co znacznie poprawiałoby nastrój i samopoczucie osób przebywających w otoczeniu fontanny, ze względu na reprezentacyjną formę oraz efekt gry kolorami, światłem i zróżnicowanymi strumieniami wody fontanna stanowiłaby atrakcję dla mieszkańców i turystów, podnosząc prestiż i urodę miasta.

S. Olszewik



SPRZEDAŻ I SERWIS

RÓŻAN UL. PONIATOWSKIEGO 58
(PRZY STACJI PALIW KURLANDA)

TEL. 506 178 103

SUKCES GONI SUKCES GOLDEN TEN



Różańscy policjanci po raz kolejny uratowali ludzkie życie!!!

W nocy z 1 na 2 czerwca w zakładzie produkcji pelletu w Sieluniu wybuchł pożar. Pierwsi na miejscu zdarzenia zjawili się policjanci z posterunku w Różanie: Tomasz Strzałkowski i Marcin Zalewski.

Na miejscu funkcjonariusze zastali palącą się halę, w której znajdowały się materiały i maszyny do produkcji pelletu. Uwagę naszych bohaterów zwrócił stojący na placu samochód. Po wejściu do płonącego budynku i nawoływaniu usłyszeli głos mężczyzny, któremu zagrażało zacczadzenie i spłoniecie. Zerowa widoczność, ogień i wysoka temperatura uniemożliwiły natychmiastowy ratunek. Policjanci poinstruowali uwięzionego mężczyznę krok po kroku, jak ma się zachować i jakie działania podjąć, utrzymując z nim przez cały czas kontakt głosowy. Po dotarciu do okna i przyjeździe zastępów straży pożarnej udało się ewakuować mężczyznę. W wyniku pożaru spaliła się hala o wymiarach 30 na 31 m. Dogaszanie pożaru trwało kilka godzin przy udziale 20 zastępów straży pożarnej.

Odwaga i zimna krew to domena naszych bohaterów. Już we wcześniejszych latach służby nasi policjanci odznaczyli się skutecznością i odwagą. Sierz. szt. Tomasz Strzałkowski uratował tonącego w Narwi mężczyznę, zaś Marcin Zalewski uratował życie kobiecie, która usiłowała popełnić samobójstwo.

S. Olszewik

14 maja br. młodzież z Publicznego Gimnazjum im. Obrońców Różana pod opieką Tomasza Grześkowicza zdobyła I miejsce na Powiatowym Festiwalu Piosenki o Zdrowiu, który odbył się w Makowie Maz. 15 czerwca zespół wziął udział w kolejnym, wojewódzkim etapie w Siedlcach. Zespół muzyczny Golden Ten, w skład którego wchodzi dziesięcioro uczniów, wykonał własną aranżację słynnego przeboju Bena E. Kinga pt. „Stay By Me”. W skład zespołu wchodzi: Monika Szablak – wokół, Karolina Żerańska – gitara basowa, Daria Mrozek – gitara akustyczna, Wiktoria Mościcka – gitara akustyczna, Aleksandra Banaszek – saksofon tenorowy, Ewelina Samsel – saksofon altowy, Natalia Grześkiewicz – saksofon sopranowy, Patrycja Woźniak – klarnet, Patryk Niedźwiecki – instrumenty klawiszowe, Michał Maruszewski – perkusja.

Przypomnijmy, że w Powiatowym Konkursie Piosenki Uczniowskiej „Nutka” w Goworowie z zespołem Golden Ten Aleksandra Banaszek wyśpiewała zaszczytne II miejsce.

S. Olszewik

Ekonomia społeczna, określana jako gospodarka społeczna i przedsiębiorczość społeczna, jest jednym z wielu sposobów określenia działalności gospodarczej, która łączy w sobie cele społeczne i ekonomiczne.

Pojęcie ekonomii społecznej jest dość obszerne, jednak skupia się ono wokół instytucji tzw. przedsiębiorstw społecznych. Według pracowników europejskiej sieci badawczej EMES (European Research Network) przedsiębiorstwo społeczne to działalność o celach głównie społecznych, której zyski w założeniu są reinwestowane w te cele lub we wspólnotę, a nie w celu maksymalizacji zysku lub zwiększenia dochodu udziałowców oraz właścicieli.

Kryteria ekonomiczne i społeczne, jakimi powinny się charakteryzować inicjatywy zaliczane do ekonomii społecznej, które są definicją przedsiębiorstwa społecznego, to:

Kryteria ekonomiczne

– prowadzenie w sposób względnie ciągły,

EKONOMIA SPOŁECZNA JAK JĄ UGRYŻĆ, Z CZYM JĄ JEŚĆ?

regularny działalności na podstawie instrumentów ekonomicznych;

- niezależność, suwerenność prowadzenia działalności gospodarczej w stosunku do instytucji publicznych;
- ponoszenie ryzyka ekonomicznego;
- istnienie choćby nielicznego płatnego personelu.

Kryteria społeczne

- wyraźna orientacja na społecznie użyteczny cel przedsięwzięcia;
- oddolny, obywatelski charakter inicjatywy;
- specyficzny, możliwie demokratyczny system zarządzania;
- możliwie wspólnotowy charakter działania;
- ograniczona dystrybucja zysków.

różnych grup społecznych, np. praca osób zdrowych z osobami niepełnosprawnymi, organizacja pracy dla osób z chorobami psychicznymi itp.

Dostarczanie usług publicznych

Szczególnie ważne dla przedsiębiorczości społecznej są usługi społeczne i techniczne. Mogą mieć one różnorodny charakter. Do sfery usług społecznych można zaliczyć usługi edukacyjne, działania w obszarze szeroko rozumianych usług socjalnych, usługi opiekuńcze (świadczone w domu oraz prowadzenie różnego rodzaju instytucji opiekuńczych), usługi w obszarze szeroko rozumianej służby zdrowia. Do sfery usług technicznych zaliczyć możemy m.in. utrzymywanie zieleni miejskiej i innych prac porządkowych związanych z mieniem publicznym oraz podobne tego typu usługi związane ze zbieraniem odpadów, z ich segregacją i utylizacją.

Usługi o charakterze wzajemnym

Mowa tu o działaniach w obszarze rynku opartego na konkurencyjności właśnie ze względu na swój wzajemnościowy charakter, np. ubezpieczenia wzajemne, usługi zdrowotno-opiekuńcze, spółdzielnie telefoniczne itp.

Usługi na otwartym rynku

Obsługa hotelowa i cateringowa przy zatrudnieniu osób uzależnionych od alkoholu oraz przeznaczanie zysków z działalności m.in. na leczenie w klinikach uzależnieniowych.

Dostarczanie dóbr publicznych i rozwój wspólnot lokalnych

Wykorzystanie walorów krajobrazu, przyrody miejsca zamieszkania i tworzenie form rozwoju turystyki przy zaangażowaniu mieszkańców.

Działalność handlowa i produkcyjna

Przykładem może być gospodarstwo rolne prowadzące produkcję roślinną lub zwierzęcą, które zatrudnia osoby długotrwale bezrobotne bądź nieporadne życiowo.

(red.)



Skala rozwinięcia ekonomii społecznej w Polsce jest jeszcze mała. Jednak z biegiem rozwoju przedsiębiorczości, potrzeby pracy i świadomości społecznej poznajemy kolejno nowe przykłady przedsiębiorstw, które spełniają następujące funkcje:

Integracja społeczna i działalność na rynku pracy

Tworzenie miejsc pracy dla przedstawicieli



Majowe Medytacje w Załuziu

W sobotę 9 maja w Załuziu odbyła się impreza integracyjna dla mieszkańców miejscowości i nie tylko. Ognisko, muzyka, wspólne śpiewanie to tylko niektóre z atrakcji, jakie czekały na uczestników. Impreza była zwieńczeniem projektu „Profesjonalni w działaniu – wdrożenie modelu współpracy administracji publicznej i organizacji pozarządowych w subregionie ostrołęckim”. Organizatorami były Stowarzyszenie Aktywnych Pań w Załuziu oraz GOUK w Różanie przy wsparciu ze środków EFS z UE za pośrednictwem Stowarzyszenia Boris oraz Stowarzyszenia Tradycyjnicy Nowoczesnych dla Wsi z Długosiodła.

Impreza rozpoczęła się o godz. 16 i trwała do godz. 20. Pogoda dopisała, nastroje również. Z racji tego, że impreza odbywała się nad stawem wiejskim, główną atrakcją był konkurs wędkarski, w którym udział wzięło kilkunastu uczestników. Czas trwania rywalizacji wynosił półtorej godziny i chociaż nie wszystkim w łowieniu szczęście dopisywało, każdy z zawodników otrzymał nagrodę. W losowaniu uczestnicy wygrywali wędkę, kołowrotki, woblery, krzeselka i inne akcesoria wędkarskie.

Celem projektu Majowe Medytacje była integracja społeczna mieszkańców Załuzia. Udział wzięło około stu osób. Dla najmłod-

szych przygotowano tablice do malowania, książki do czytania i inne atrakcje. Wspaniałe przysmaki z ogniska, owoce i ciasta były dopełnieniem nastrojów rozśpiewanych i roztańczonych imprezowiczów. Nie obyło się bez występu wokalnemuzycznego w wykonaniu Stowarzyszenia Aktywnych Pań w Załuziu.

Organizatorzy wraz ze społecznością uporządkowali teren nad stawem. W trakcie trwania imprezy przeprowadzona została zbiórka pieniężna, która zostanie przeznaczona na zakup narybku amura, który będzie oczyszczał staw z zarośli i nie dopuści do jego zarastania.

S.Olszewik





PIKNIK W KASZEWCU

AKTYWNA INTEGRACJA – RAZEM MOŻEMY WIĘCEJ

W ramach projektu „Profesjonalni w działaniu – wdrożenie modelu współpracy administracji publicznej i organizacji pozarządowych w subregionie ostrołęckim” sołectwo Kaszewiec wraz z Uczniowskim Klubem FC 2012 Różan podjęło drugi rok z rzędu działania dla społeczności lokalnej. Inicjatywa odbyła się dzięki dofinansowaniu ze środków EFS z UE za pośrednictwem Stowarzyszenia Boris.



Głównym celem projektu było zwiększenie zaangażowania mieszkańców działających w grupach nieformalnych i organizacjach pozarządowych w życie publiczne poprzez oddolne działania służące dobru wspólnemu.



Projekt zakładał zwiększenie integracji społecznej mieszkańców wsi Kaszewiec, pobudzenie aktywności społecznej mieszkańców, przełamanie barier społecznych, a także budowanie lokalnej współpracy na rzecz dobra wspólnego (partnerstwa lokalnego).

W ramach projektu mieszkańcy odnowili jeden z trzech krzyży przydrożnych znajdujących się na terenie sołectwa Kaszewiec. Na podsumowanie zadania mieszkańcy

wspólnie z przedstawicielami i członkami klubu FC 2012 Różan zorganizowali piknik.

Mimo niesprzyjającej pogody odbyły się liczne gry i konkursy oraz wspólne biesiadowanie przy ognisku w oddalonej nieopodal Różana myśliwskiej Muflonówce.

Rozdano pamiątkowe dyplomy oraz drobne upominki dla dzieci, a Barbara Wysocka, członek Rady Miejskiej w Różanie, ufundowała dzieciom słodką lodową niespodziankę.

Szczególne podziękowania należą się sołtysowi wsi Kaszewiec Henrykowi Biedrzyckiemu i Elżbiecie Biedrzyckiej za zaangażowanie i pełną mobilizację; GOUK-owi w Różanie za udostępniony sprzęt, przedstawicielom klubu FC 2012 Różan, Marzenie Cachel, Januszowi Świdierskiemu, Markowi Chelchowskiemu i Igorowi Ziółkowskiemu, a przede wszystkim mieszkańcom, którzy mimo niesprzyjającej pogody zechcieli uczestniczyć w imprezie.

(red.)





wienie teatralne „Kurczaczek Jedynaczek”, w którym dzieci brały aktywny udział. W trakcie występu odbywały się warsztaty i zabawy związane z tematyką spektaklu. Na wszystkie dzieci czekał pyszny poczęstunek przygotowany przez Stowarzyszenie Aktywnych Pań w Załuziu – gofry i naleśniki podawane ze świeżymi owocami, bitą śmietaną i sosami.



Fot. GOUK

DZIEŃ DZIECKA z GOUK-iem

W niedzielę 31 maja na parkingu przy Gminnym Ośrodku Upowszechniania Kultury w Różaniu odbył się festyn z okazji Dnia Dziecka. Głównym punktem programu było interaktywne przedstawienie teatralne pt. „Kurczaczek Jedynaczek” oraz specjalnie przygotowane na tę okazję atrakcje.

Impreza rozpoczęła się o godz. 15. Organizatorzy przygotowali dla najmłodszych uczestników mnóstwo atrakcji: trampolinę, basen z kulkami, turniej szachowy, piaskownicę, matę z klockami, tablice do malowania, eksperymenty chemiczne, malowanie twarzy i główny punkt programu, czyli przedsta-

Dzieci chętnie brały udział w grach i zabawach, m.in. skakaniu przez linę, przeciąganiu liny, skakaniu w workach, biegu z jajkiem, puszczaniu najdłuższej bańki mydlanej, zgaduj-zgaduli, rzucie piłeczkami do celu oraz zabawach z chustą animacyjną. Każde dziecko otrzymało upominki w postaci





zabawek i innych gadżetów.

Ogromną niespodzianką dla dzieci okazała się obecność różańskich funkcjonariuszy policji, którzy zaprosili dzieci do obejrzenia i poznania wyposażenia radiowozu policyjnego oraz przybliżyli, jak na co dzień wygląda praca policjanta. Kolejnym ważnym punktem imprezy był rowerowy tor przeszkód, który przyjechał do Różana za sprawą WORD-u w Ostrołęce. Dla uczestników wycieczkowej jazdy na rowerze przygotowane zostały upominki promujące bezpieczeństwo dzieci w ruchu drogowym. Nagrody osobiście wręczył radny sejmiku wojewódzkiego Mirosław Augustyniak.

Następnie w ramach konkursu SMS-owego z nagrodami zostały wylosowane trzy osoby, które otrzymały nagrody niespodzianki. Impreza skończyła się po godz. 19, jednak uśmiechy na dziecięcych twarzach pozostały z pewnością dłużej.

S. Olszewik





Fot. GOUK

PREZENTACJA ARTYSTYCZNA DZIAŁALNOŚCI GOUK-U

W niedzielę 14 czerwca w budynku GOUK-u odbyła się prezentacja działalności artystycznej i kulturalnej w sezonie 2014–2015. Dzieci uczęszczające na zajęcia tematyczne przedstawiły swoje talenty i nabyte umiejętności. Dla zgromadzonej publiczności wystąpiły dzieci z trzech grup tanecznych, osoby uczące się gry na instrumentach klawiszowych, instrumentach dętych, perkusyjnych i gitarze. Instruktorzy mogli pokazać rodzicom efekty całorocznej pracy z dziećmi.

Poziom umiejętności dzieci był zróżnicowany, ale nie o to w tym wszystkim chodzi. Zaznaczyć trzeba, że zajęcia mają być dla uczęszczających przede wszystkim przyjemnością i miło spędzonym czasem. Oferta GOUK-u jest bardzo bogata, jeśli chodzi o zajęcia: grupy zabawowe, zdrowy kręgo-

słup, rytmika, koło teatralne, koło szachowe, nauka jęz. angielskiego, zajęcia taneczne, aerobik, zajęcia plastyczne, zajęcia techniczne art déco, koło wokalne, nauka gry na instrumentach muzycznych.

Publiczność mogła zobaczyć również w formie prezentacji multimedialnych podsumowanie wydarzeń kulturalnych w okresie od stycznia do czerwca br., których organizatorem i współorganizatorem był GOUK. Przypomnieć należy, że jest się czym pochwalić, bo odbyło się do tej pory 19 imprez, w których aktywnie uczestniczyli mieszkańcy, sołectwa i zaprzyjaźnione stowarzyszenia.

Na koniec prezentacji dla dzieci przygotowano niespodziankę w postaci słodyczy.

S. Olszewik





PIKNIK RODZINNY w ZAŁĘŻU-GARTKACH

30 maja w świetlicy wiejskiej w Załężu-Gartkach odbył się piknik rodzinny zorganizowany wspólnie przez sołectwo Załęże-Gartki, GOUK w Różanie oraz Stowarzyszenie Aktywnych Pań w Załuziu, a wszystko to w ramach projektu „Profesjonalni w działaniu – wdrożenie modelu współpracy administracji publicznej i organizacji pozarządowych w subregionie ostrołęckim” finansowanego z UE w ramach EFS za pośrednictwem Stowarzyszenia Boris. Głównym celem projektu była integracja mieszkańców

i działanie na rzecz społeczności lokalnej poprzez zadbanie i uporządkowanie terenu świetlicy wiejskiej. Posadzono nowe sadzonki krzewów i drzewek. Piknik rodzinny, który był ukoronowaniem całej inicjatywy, cieszył się dużym powodzeniem. W ramach imprezy dla przybyłych gości przygotowano ognisko z poczęstunkiem, zabawy i konkursy dla dzieci i opiekunów, przybory do malowania, basen z kulkami itp. Można było również spróbować swoich sił w rozgrywkach tenisa stołowego.

S. Olszewik



MASAŻE: RELAKSACYJNY, KLASYCZNY, SPORTOWY, KOSMETYCZNY, LECZNICZY – TEL. 535 291 623

Archeologiczne badania powierzchniowe w okolicach Różana w 1959 roku

Podjęte przez Pracownię Polskiego Atlasu Archeologicznego badania powierzchniowe wiosną 1959 r. objęły zasięgiem północno-wschodni rejon Mazowsza, a więc część powiatu Maków Mazowiecki i sam kraniec powiatu Ostrołęka, to znaczy pogranicze obu tych powiatów. Badania finansowane przez wojewódzką Radę Narodową w Warszawie miały na celu uzyskanie nowych materiałów do osadnictwa starożytnego i wczesnośredniowiecznego na Mazowszu. Ponieważ teren nas interesujący należy do najsłabiej zbadanych pod względem archeologicznym na Mazowszu, zaszła konieczność uzupełnienia dotychczasowych wiadomości nowymi faktami. Badania trwające cztery dni, od 26 do 29 kwietnia, stanowiły część wstępną planowanych na dalsze lata prac nad tym regionem. Wzięli w nich udział oprócz autorki studenci III roku Archeologii Polski przy Uniwersytecie Warszawskim: Aleksandra Kwołek, Dorota Szlifirska,



Rys. 1. Mapa terenu badań powierzchniowych w okolicach Różana, pow. Maków Mazowiecki.

Sylvia Wierzbicka i Wojciech Twardowski. Załączona mapka (rys. 1) przedstawia przebieg trasy długości 50 km, na której zarejestrowano około 20 punktów osadnictwa starożytnego, wczesnośredniowiecznego i średniowiecznego (cyfry na mapie odpowiadają numeracji stanowisk w tekście). W opisie stanowisk i materiału podane zostały tylko punkty najbardziej ciekawe, z pominięciem części średniowiecznych i nowożytnych.

1. KASZEWIEC, pow. Ostrołęka, stanowisko 1. Rozległa, piaszczysta wydma na prawym, niskim brzegu Narwi, w odległości 2,5 km od mostu. Duża ilość ceramiki i okrzesków krzemianych (rys. 2a-d). Ceramika o grubych ściankach, powierzchniach częściowo chropowatych, brunatnoczerwonych i gruboziarnistej domieszce schudzającej tucznią kamienną. Przynajmniej jest to stanowisko kultury trzcinieckiej.

2. KASZEWIEC, pow. Ostrołęka, stanowisko 2. Wydma piaszczysta, częściowo rozwiana, położona na północ od stanowiska 1. Duża ilość ceramiki i krzemieni. Ceramika z wylewami o prostej krawędzi, barwie brunatnej, domieszce średnioziarnistej tucznią kamienną, powierzchnie wygładzane poziomo. Pod krawędzią rząd otworków wybijanych po wypaleniu od zewnątrz (rys. 3). Przynajmniej jest to stanowisko pochodzi z wczesnego okresu epoki brązu.

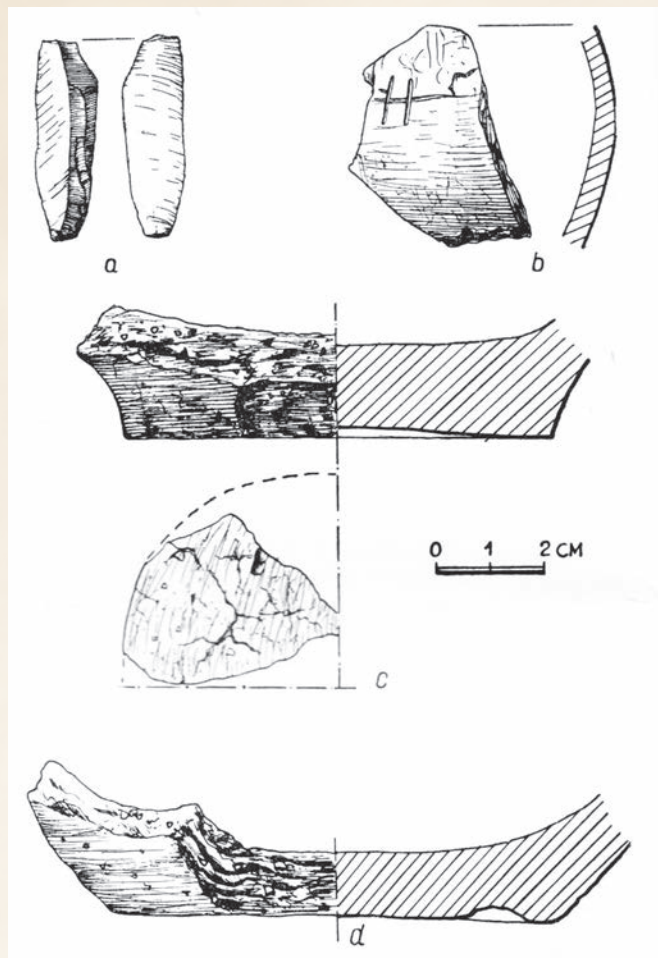

Rys. 2. Kaszewiec, pow. Ostrołęka, stanowisko 1. Okrzesek krzemienisty (a). Ceramika (b-d).

3. KASZEWIEC, pow. Ostrołęka, stanowisko 3. Stanowisko na wydmie piaszczystej na prawym brzegu Narwi, na północny wschód od poprzedniego. Ceramika o powierzchniach wygładzanych głównie w kierunku poziomym, brunatnoczerwona, średnioziarnista domieszka schudzająca tucznią kamienną. Ornament ciągłych bruzd poziomych oraz pionowych nakłuczeń paznokciowych (rys. 4a-c). Stanowisko kultury trzcinieckiej.

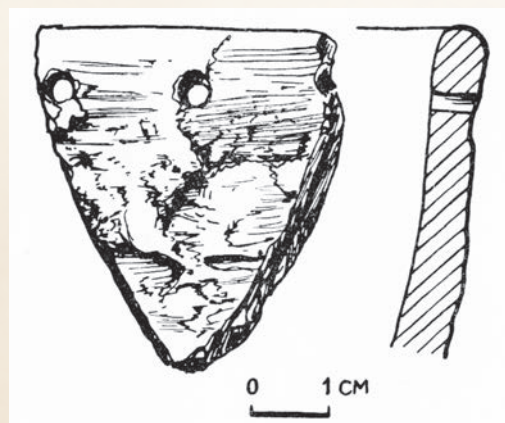

Rys. 3. Kaszewiec, pow. Ostrołęka, stanowisko 2. Fragment krawędzi naczynia.

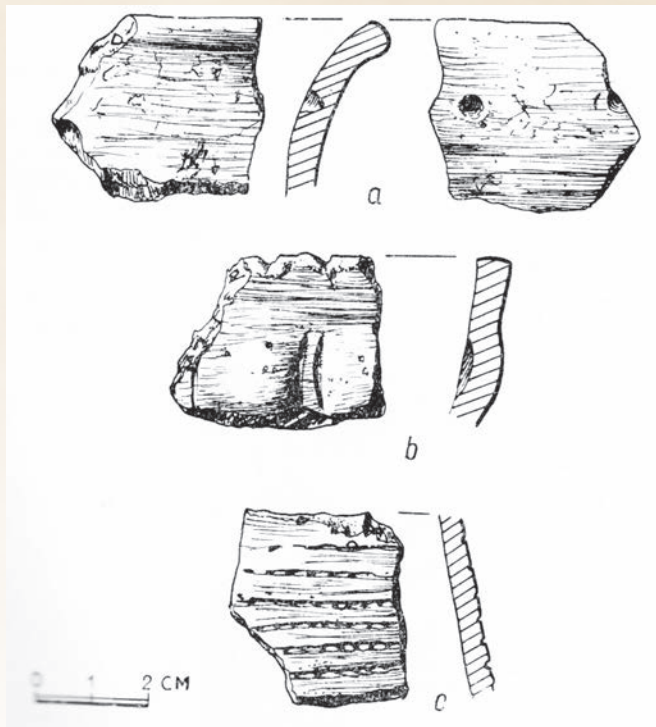

Rys. 4. Kaszewiec, pow. Ostrołęka, stanowisko 3. Ułamki naczyń (a-c).

4. KASZEWIEC, pow. Ostrołęka, stanowisko 4. Na tarasie zalewowym, na prawym brzegu Narwi, nieliczne ułamki ceramiki na rozwiąnej wydmy piaszczystej. Ceramika o powierzchniach wygładzanych, brunatnych, średnio- i gruboziarnista domieszka schudzająca. Pod krawędzią rząd dołkowatych nakłuc (rys. 5). Stanowisko kultury trzcinieckiej.

5. RÓŻAN, pow. Maków Mazowiecki, stanowisko 1. Na wysokim wzniesieniu na lewym, wysokim brzegu Narwi, w miejscu zwanym „Stara Wyjomka” miejscowy nauczyciel J. Rękas w czasie wycieczki szkolnej odkrył stare fundamenty. W najbliższej okolicy znaleziono kilka ułamków ceramiki średniowiecznej.

6. RÓŻAN, pow. Maków Mazowiecki, stanowisko 2. Obok kościoła, przy figurze Matki Boskiej, w oberwanym profilu zauważono kości ludzkie. Brak materiału datującego. Legenda miejscowa wiąże to miejsce z cmentarzem założonym przy kościele wzniesionym w XIV w. przez Krzyżaków.

7. RÓŻAN, pow. Maków Mazowiecki, stanowisko 3. Na północny wschód od kościoła i plebanii, na wysokim wzniesieniu nad brzegiem Narwi znaleziono fragmenty ceramiki (rys. 6a-b) i żuźla żelaznego. Ceramika toczona na kole o barwie brunatnej i średnioziarnistej domieszce schudzającej wystąpiła w skupiskach na przestrzeni około 200 m³. Ludność miejscowa opowiada, że w tym miejscu znajdował się zamek zbudowany przez królową Bonę, co pozwala na wiązanie tego stanowiska ze wspomnianym w literaturze grodziskiem w Różanie („Słownik geograficzny Królestwa Polskiego”, t. VII, Warszawa 1886-1889). Teren bardzo zniszczony przez dawniejsze i obecne

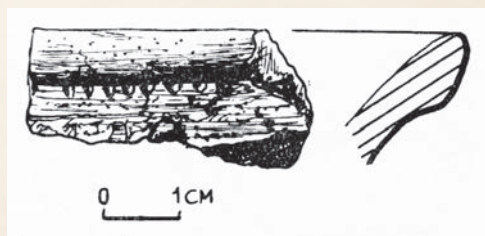

Rys. 5. Kaszewiec, pow. Ostrołęka, stanowisko 4. Fragment ceramiki.

zabudowania. Śladów grodziska nie stwierdzono.

8. PRYCANOWO, pow. Maków Mazowiecki. Na prawym brzegu Różanicy, obok ruin starego młyna, na świeżo zaoranej ziemi wystąpiły prostokątne zaciemnienia, w obrębie których znaleziono liczne fragmenty ceramiki średniowiecznej.

9. KOŹLAKI, pow. Maków Mazowiecki. Na podmokłej łące, rzadko porośniętej olchami, nad niewielkim strumykiem natrafiono na duże kamienie wbite w ziemię i ułożone w kręgi. Brak materiału datującego. Sądząc z analogicznego położenia, przypuszczać można, że są to tzw. kręgi kamienne z okresu rzymskiego, podobne do tych, jakie występują w pobliskich Rostkach, pow. Ostrołęka.

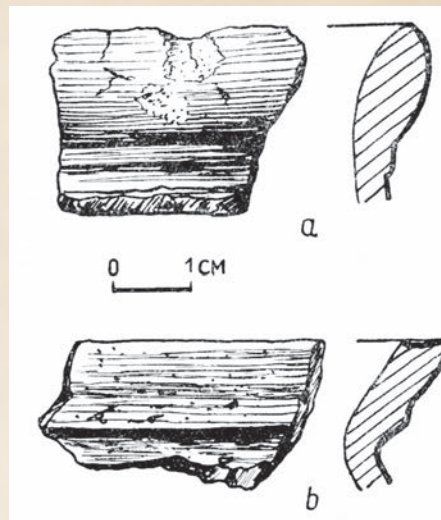

Rys. 6. Różan, pow. Maków Mazowiecki, stanowisko 3. Fragmenty ceramiki (a-b).

10. DŁUGOLEKA, pow. Maków Mazowiecki. Na polu ornym na prawym brzegu rzeki Róż znaleziono dość liczne występujące fragmenty ceramiki ręcznie lepionej, szarej i brunatnej z grubo- i średnioziarnistą domieszka przepalonych kości ludzkich. Przypuszczalnie jest to cmentarzysko ciepłopalne zniszczone długoletnią uprawą. Na podstawie posiadanego materiału nie można z całą pewnością określić jego przynależności chronologicznej.

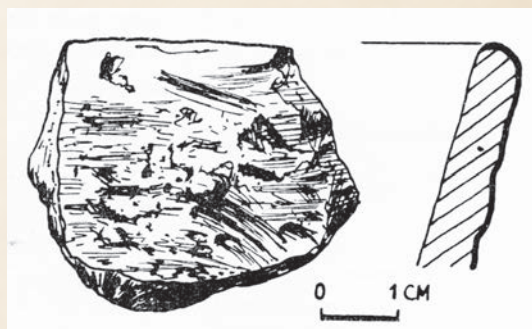

Rys. 7. Sieluń, pow. Maków Mazowiecki. Fragment ceramiki.

11. SIELUŃ, pow. Maków Mazowiecki. W odległości 1 km na wschód od kościoła, koło zabudowań kolonii Sieluń, na polu ornym znaleziono fragmenty ceramiki (rys. 7) ręcznie lepionej czerwono-brunatnej, o wygładzanej powierzchni oraz średnio- i drobnoziarnistej domieszce schudzającej. Fragmenty niecharakterystyczne, stanowisko starożytnie.

12. DYSZOBABA, pow. Maków Mazowiecki. W odległości 300 m na północ od wieży triangulacyjnej, na wysokim brzegu Narwi znaleziono kilka fragmentów ceramiki ręcznie lepionej o zniszczonych powierzchniach i średnioziarnistej domieszce schudzającej. Charakter stanowiska i jego przynależność chronologiczna nieznane.

Przeprowadzone badania powierzchniowe potwierdziły poprzednie przypuszczenia, że osadnictwo starożytne i średniowieczne na tych terenach nie było zbyt intensywne. Punkty zanotowane w czasie badań skupiają się wyłącznie nad brzegami Narwi i przy ujściu do niej mniejszych rzek. Niemniej stwierdzono nowe, nieznane dotąd stanowiska starożytne, które przy dalszych badaniach pozwolą na rozszerzenie wiadomości o tym rejonie.

L. Okuliczowa

Górska, I. 1968; „Sprawozdanie z badań sondażowych w Grodzisku, pow. Ostrołęka i Róźnie, pow. Maków Mazowiecki w 1959 roku”; „Sprawozdania Archeologiczne”, t. 19, Wrocław–Warszawa–Kraków, s. 182–183.

Różan, pow. Maków Mazowiecki

Przy wymienianym w XIX wieku w „Słowniku geograficznym” Różanie spotykamy się ze wzmianką o istnieniu w tej miejscowości „okopów”¹. Lokalizacja miasta w miejscu silnego zważenia się doliny Narwi oraz doskonałe warunki wysokiej krawędzi prawego brzegu tej rzeki, jak również fakt niezlokalizowania dotąd wzmiankowanych okopów były argumentami przemawiającymi za podjęciem na terenie Różana badań poszukiwawczych. Badania prowadzone były w okresie od 23 sierpnia do 4 września 1965 r.

W czasie przeprowadzonych badań założone zostały wykopy:

I – na tzw. Górze Panny Marii, na części wysokiej krawędzi brzegu rzeki. Wykop przecinający krawędź wzniesienia ujawnił nieliczne fragmenty ceramiczne pochodzące z XIV wieku;

II – na wyżej wymienionej Górze, ale usytuowany prostopadle do pierwszego wykopu i zajmujący centralną partię tego wzniesienia, także zawierał tylko materiał XIV-wieczny;

III – wykop ten zlokalizowany został w ogrodzie warzywnym probostwa na bardzo wyraźnym wzniesieniu; również i ten wykop zawierał wyłącznie materiał z XIV wieku;

IV – zlokalizowano na krawędzi tarasu spacerowego (w ogrodzie probostwa). Wykop ten miał warstwę kulturową dużej miąższości z XIV wieku. W jej spągu zaobserwowano występowanie materiału ceramicznego, który datowany być może na wiek XIII.

Dalsze badania na terenie Różana w celu ścisłego zlokalizowania wczesnośredniowiecznego grodu są jeszcze planowane.

Zakład Polskiego Atlasu Archeologicznego IHKM PAN
w Warszawie

¹ „Słownik geograficzny Królestwa Polskiego i innych krajów słowiańskich”, t. 7–10, Warszawa 1886–1889; także „Światowit”, t. 4: 1902, s. 211.

Źródło: „Sprawozdanie z badań sondażowych w grodzisku, pow. Ostrołęka, i Róźnie, pow. Maków Mazowiecki, w 1965 roku”.

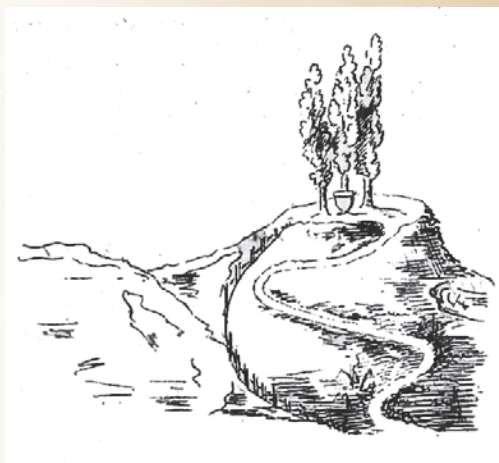

Karatecy z Różana zdobyli 19 medali!

W sobotę 9 maja w Ostrołęce odbył się turniej karate, w którym wzięło udział ok. 260 zawodników z 11 miejscowości. MKKK Shinkyokushin Różan wystawił 27 zawodników w kategoriach od 5 lat do... Nasza ekipa zdobyła 19 medali.

Kategoria kumite (walki): I miejsce: Weronika Czajka, Hubert Borucki, Michał Mroczkowski; II miejsce: Inga Załęska, Tomasz Modzelewski, Marta Kacprzycka; III miejsce: Kamil Kruszewski, Adam Załęski, Artur Peplowski, Kacper Sośnicki, Maciej Mosakowski, Bartosz Mosakowski, Adam Kazimierzczak, Zuzanna Kruszevska, Kamil Brant, Mateusz Długołęcki, Patrycja Załęska.

Kategoria układy: III miejsce: Gabriela Brym, Weronika Czajka.

Tuż za podium znaleźli się: Jan Brant, Weronika Długołęcka, Łukasz Złotkowski, Jakub Złotkowski, Michał Mizerek, Karol Napiórkowski, Klaudia Olbryś, Tomasz Przybylski, Kamil Słowikowski.

6 czerwca w sobotę w Warszawie odbyły się zawody karate Warsaw Cup, w którym uczestniczyło ok. 160 zawodników z dwóch województw. MKKK Shinkyokushin Różan wystawił troje zawodników, którzy zdobyli trzy medale w kategorii kumite, tzn. walka.

Medaliści: I miejsce: Hubert Mroczkowski; II miejsce: Weronika Czajka i Krzysztof Modzelewski

Sempai Marian Zajac (instruktor karate w Róźnie): – Jestem dumny, że aż tylu zawodników z naszej sekcji zdecydowało się na start w zawodach. Dużo można by mówić o medalistach, szczególnie o podwójnej medalistce Weronice Czajce, ale ja chcę podkreślić ducha walki tych, którzy stanęli poza podium i się nie poddają, nikt się nie obraził, ćwiczą dalej, jak na prawdziwych karateków przystało. Na szczególnie wyróżnienie zasługuje Weronika, ponieważ były to dopiero jej drugie zawody w konkurencji kumite. W czerwcu zawodnicy z Różana podejść do egzaminu na stopnie, a potem pracowite wakacje, bo 18 października eliminacje do Mistrzostw Europy Kadetów. (red.)



Ixodes ricinus... czyli kleszcz pospolity

Za oknami coraz ładniejsza pogoda. Nastął czas spacerów, wycieczek i wypoczynku na świeżym powietrzu. Jednakże żaden wypoczynek na łonie natury, zwłaszcza w sąsiedztwie lasu czy podmokłych terenów z wysoką trawą, nie powinien być całkiem bez troski. Należy zawsze pamiętać o konieczności zabezpieczenia się przed kontaktem z kleszczami. A te niestety pojawiły się, i to w całkiem dużej ilości.

Kleszcze to roztocza wielkości 2–5 mm, których samice po nassaniu się krwi mogą osiągać długość ponad 1 cm. Atakują ludzi i zwierzęta tylko w celu pobrania pokarmu, co zapewnia im przekształcenie się w kolejną formę rozwojową lub złożenie jaj przez samice. Cykl rozwojowy kleszczy przebiega wyłącznie w środowisku zewnętrznym. Kleszcze przenoszą wiele chorób niebezpiecznych dla człowieka i zwierząt. Do najczęstszych należą: borelioza, wirusowe zapalenie mózgu i tularemia. Mogą przebiegać, po różnym okresie wylegania, z bardzo ciężkimi komplikacjami neurologicznymi. Jak się chronić?

Wychodząc np. na łąkę czy do lasu, powinniśmy chronić całe ciało. Najlepiej więc włożyć spodnie i bluzkę z długim rękawem, skarpety, a także nakrycie głowy. Należy unikać jaskrawych kolorów, bo te najbardziej przykuwają uwagę kleszczy. Po przyjsciu powinniśmy starannie obejrzeć całe ciało. Kleszcze, zanim zakotwiczą się w skórę, poszukują odpowiedniego miejsca do wkłucia.

U dzieci najczęściej (w około 70% przypadków) lokalizują się na głowie, zazwyczaj na granicy włosów i za uszami. U dorosłych w miejscach, gdzie skóra jest delikatna (np. pod kolanami, w pachwinach, na brzuchu). Nie zapomnijmy o stosowaniu środków odstraszających (repelentów), których substancje aktywne powodują, że człowiek jest niewyczuwalny dla kleszczy.

Zarówno u człowieka, jak i u zwierząt, jeżeli dojdzie do wkłucia się kleszcza w skórę, należy zadbać o to, by jak najszybciej usunąć go mechanicznie.

Usuwanie kleszcza z ciała nie jest zabiegiem trudnym, należy jednak pamiętać o kilku zasadach:



– kleszcza trzeba ująć

za pomocą pęsety bezpośrednio przy skórze, odchylić go na stronę grzbietową i delikatnie, ale zdecydowanym ruchem wyciągnąć;

– ważne jest, aby nie uszkodzić pasożyta podczas usuwania, aby żaden jego fragment nie pozostał w ciele;

– po skończonym zabiegu zalecane jest, aby sprawdzić za pomocą lupy, czy kleszcz został wyciągnięty w całości;

– jeżeli jakieś części kleszcza pozostały, należy je usunąć za pomocą igły;

– miejsce po wkłuciu należy zdezynfekować środkiem odkażającym lub spirytusem.

W sprzedaży dostępne są także proste zestawy do usuwania kleszczy za pomocą pętli, specjalnego haczyka lub plastikowej karty z wcięciem (zasada działania podobna jak w przypadku haczyka).

Ważne jest, by pasożyta usunąć przed upływem 24 godzin od chwili wkłucia, ponieważ po tym czasie zwykle następuje zakażenie lub zarażenie patogenami zawartymi w przewodzie pokarmowym kleszcza.

Usuwanie kleszcza z ciała, NIE WOLNO:

– kręcić kleszczem;

– smarować kleszcza kremami, masłem, olejem oraz innymi tłuszczami;

– zgniatać kleszcza;

– wyciskać kleszcza;

– wyciągać kleszcza palcami (może to spowodować oderwanie odwłoka kleszcza i pozostawienie fragmentu w skórce).

Ryzyko zachorowania na choroby przenoszone przez kleszcze jest względnie małe (mały odsetek zakażonych kleszczy, szczególnie postaci nie-dojrzałych), a szybkie usunięcie zwierzęcia ze skóry (w ciągu doby) jeszcze zmniejsza ryzyko boreliozy. Po usunięciu kleszcza nie zaleca się rutynowo profilaktycznej antybiotykoterapii. W ciągu 30 dni od ukąszenia należy natomiast obserwować miejsce ukłucia pod kątem rumienia pełzającego (stopniowo powiększające się zaczerwienienie i rumień, najczęściej obrączkowaty). Należy wtedy niezwłocznie udać się do lekarza. Wystąpienie rumienia stanowi wskazanie do rozpoczęcia leczenia skutecznym antybiotykiem.

Natomiast jedynym skutecznym sposobem chroniącym przed odkleszczowym zapaleniem mózgu jest szczepienie. Dwie początkowe dawki szczepionki podaje się w odstępie 4–12 tygodni, a dawkę trzecią 9–12 miesięcy po drugiej. Dawkę przypominającą podaje się po trzech latach.

Arkadiusz Straszak

lekarz specjalista pediatra

Poradnia Lekarza POZ

Centrum Medyczne, ul. Gdańska 2, Różan



KOLOROWA INTEGRACJA



W ramach projektu inicjatywy oddolnej w gminie Różan kierowanej do mieszkańców i służącego działaniom na rzecz dobra wspólnego Stowarzyszenie Opiekunów Osób Niepełnosprawnych „Cafe Mama Klub” i sołectwo wsi Dzbądz we współpracy z GOUK-iem oraz Stowarzyszeniem Boris od 10 maja do 7 czerwca 2015 r. zrealizowały założenia projektowe w dwóch etapach.

Pierwszym etapem było stworzenie miejsca spotkań na terenie wsi, tj: uporządkowanie świetlicy i terenu wokół niej, a także terenu przy wiejskim sklepie. W ciągu dwóch tygodni mieszkańcy wsi Dzbądz wspierani przez członków Cafe



Mama sprzątały budynek, sadzili drzewa i krzewy, równali teren, zbierali śmieci i szykowali na zakończenie projektu drugi jego etap.

Drugim etapem był piknik integracyjny połączony z obchodami Dnia Dziecka. I tak 6 czerwca od godz. 12 do późnych godzin popołudniowych ponad 140 osób (mieszkańców wsi, członków i podopiecznych Cafe Mama oraz zaproszonych gości)

brało udział w zabawie. Maluchy radośnie „pluskały się” w basenie z kulkami oraz skakały na trampolinie, w cieniu drzew. Starsze dzieci grały w tenisa stołowego, badmintona i piłkę nożną (nową piłką do nowych bramek). Wszystkie dzieci chętnie brały udział w konkursach (m.in. strzelanie z łuku, rysowanie kredą na asfalcie, kręcenie hula-hoop, śpiewanie, recytacja, drużynowe zbieranie kulek na czas,





potyczki szachowe). Dorośli również mogli zaprezentować swoje talenty i umiejętności, gdyż w ramach integracji wszyscy mieli okazję uczestniczyć w każdej zabawie. Ponadto podczas pikniku odbyły się warsztaty z pielęgnacji skóry i makijażu prowadzone przez specjalistki z firmy Mary Kay: Kamilę Kordowską i Jadwigę Kościółek, a także warsztaty z imitacji i montażu dźwięku filmowego prowadzone przez Andrzeja Sadowskiego ze studia filmowego w Warszawie. Całość została uświetniona pysznym poczęstunkiem – były grillowane specjały, pyszne sałatki, ciasta, owoce, pizza i lody. Fantastyczna zabawa odbyć by się nie mogła, gdyby nie dopisała pogoda oraz otwartość naszych darczyńców, którym ogromnie dziękujemy i liczymy na dalszą współpracę.



dzieci, parasoli, sprzętu nagłaśniającego i wszechstronna pomoc w przygotowaniu materiałów promocyjnych i wystawy), Zakład Gospodarki Komunalnej w Różanie (transport śmieci i gabarytów po sprzątaniu, transport sprzętu z GOUK-u oraz wypożyczenie pojemników).



Projekt wsparli: Łukasz Mroczkowski (bramki do piłki nożnej i kielbaski), Hanna Opacka (kielbaski), Elżbieta Wróblewska, Anna i Grzegorz Bialikowie (soki), Wiesława i Jan Żurkowscy (soki, ciasta), Wiesława Bodziak, firma Krasnal i Andrzej Szymanik z W-wy (gadżety, zabawki, słodczyce), Piotr Świdwowski (piłki i zestaw do badmintonu), Bronisław Krawczyk (drzewa, krzewy), Beata Kobuz z Kobyłki i anonimowy darczyńca z Różana (lody), Krzysztof Kostro z Nieporętu i Pizzeria z Różana (pizze), Anita Chrzanowska (suszarka do kuchni), Ewa Załęska (art. kuchenne), p. Beldycki z Paulinowa (kwiaty do doniczek), Gminny Ośrodek Upowszechniania Kultury w Różanie (wypożyczenie: basenu z kulkami, trampoliny, tarcz i łuków, szachów i warcabów, farb do malowania

JESZCZE RAZ OGROMNIE DZIĘKUJEMY WSZYSTKIM WSPIERAJĄCYM, PRACUJĄCYM I PRZYBYŁYM GOŚCIOM. A Jolancie Kruszewskiej, sołtys wsi Dzbądz oraz wiceprezes Cafe Mama, gratulujemy ogromnego sukcesu organizacyjno-integracyjnego.



NFZ

Narodowy Fundusz Zdrowia

**Medycyna
Rodzinna**



**zapisz się i bezpłatnie
korzystaj z opieki**

- lekarza rodzinnego
- internisty
- pediatry
- pielęgniarki
- położnej



dołącz do Nas!

Różan ul. Gdańska 2

poniedziałek - piątek - 7.30 - 18.00
sobota - 9.00 - 13.00



504 708 995

www.cm-rozan.pl

ABSOLUTORIUM DLA
BURMISTRZA RÓŻANA

PROJEKT STOWARZYSZENIA
MIŁOŚNIKÓW ZIEMI RÓŻAŃSKIEJ

NOC ŚWIĘTOJAŃSKA
NAD NARWIĄ

ŚWIERSZCZ RÓŻAŃSKI

IDNI RÓŻANA

GAZETA LOKALNA NA MIASTO I GMINY RÓŻAN 06-230 Różan, ul. Mickiewicza 5 tel. 29 76 69 042 www.swierszcz.gouk.pl swierszcz@gouk.pl MIESIĘCZNIK NR 7-8/2015 CENA 2 ZŁ





Redaguje zespół.

Redaktor naczelna:
Aleksandra Warsztoccka
Współpracownicy:
J.M. Zytowiecki, K. Daszewska, A.E. Ziółkowska,
W. Łaskarzewski, J. Świderski, S. Olszewik

Adres redakcji,
wydawca i druk:
Gminny Ośrodek

Upowszechniania Kultury
w Różanie im. Marszałka
Józefa Piłsudskiego
06-230 Różan
ul. Mickiewicza 5
tel./faks 29 76 69 042

Korekta:
M. Matuszewska
Skład i łamanie:
K. Kruszewski

Redakcja nie zwraca materiałów niezamówionych, a także zastrzega sobie prawo redagowania i skracania tekstów, zmiany ich tytułów oraz obróbki zdjęć. Redakcja nie ponosi odpowiedzialności za treść reklam i ogłoszeń. Redakcja nie zawsze zgadza się z poglądami autorów tekstów. Wydawca nie ponosi odpowiedzialności za naruszenie prawa lub praw osób trzecich, wynikłe z zawieranych umów w trakcie pokazów odbywających się w budynku Gminnego Ośrodka Upowszechniania Kultury, organizowanych przez firmy zewnętrzne.

ISSN 1640-1573
Data wydania 30 VIII 2015 r.

Cena 2 zł

Ogłoszenia:
do 20 słów za darmo
1cm² – 1 zł

Burmistrz Piotr Świderski informuje



Fot. S. Olszewik

ROZSTRZYGNĘCIE NADZORCZE WOJEWODY MAZOWIECKIEGO

Jacek Kozłowski, wojewoda mazowiecki wydał 1 lipca 2015 r. rozstrzygnięcie nadzorcze stwierdzające nieważność uchwały nr X/60/2015 Rady Miejskiej w Różanie z 28 maja 2015 r. w sprawie przeprowadzenia referendum gminnego dotyczącego lokalizacji nowego składowiska odpadów promieniotwórczych na terenie gminy Różan. Wojewoda uznał, że Rada Miejska w Różanie, podejmując przedmiotową uchwałę, naruszyła art. 13 ust. 2 oraz art. 17 w związku z art. 16 ust. 5 ustawy o referendum lokalnym.

Wojewoda uznał, że inicjator referendum nie zrealizował obowiązku podania mieszkańcom informacji o pytaniu, jakie ma zostać zadane podczas głosowania. Ukazały się co prawda ogłoszenia, w których informowano o przedmiocie głosowania, ale w terminie do złożenia wniosku wojewoda nie dopatrywał się takiego w którym byłaby zawarta treść pytania. W związku z tym wojewoda argumentuje, że chociaż wszyscy wiedzieli, jak jest cel referendum, to znając konkretne pytanie, część mieszkańców nie wzięłaby w nim udziału lub go nie poparła.

Ponadto wojewoda zwrócił uwagę, iż nie można w drodze referendum lokalnego decydować o kierunkach zagospodarowania przestrzennego. Uznanie dopuszczalności wniosku referendalnego odnoszącego się do formułowania założeń planistycznych sprzeciwiałoby się obowiązującym przepisom ustawy o planowaniu i zagospodarowaniu przestrzennym. W tej sytuacji referendum zaplanowane na 23 sierpnia 2015 r. nie odbyło się. Rozstrzygnięcie nadzorcze wojewody mazowieckiego nie zostało zaskarżone i tym samym się uprawomocniło.

Podsumowanie projektów

19 czerwca br. w GOUK-u w Różanie odbyło się seminarium podsumowujące

projekt pt. „Profesjonalni w działaniu – wdrożenie modelu współpracy administracji publicznej i organizacji pozarządowych w subregionie ostrołęckim”. Podczas seminarium prezentowano dotychczasowe dokonania organizacji pozarządowych działających na terenie gminy Różan. W spotkaniu wzięli udział sołtysi, którzy we współpracy ze stowarzyszeniami organizowali różne przedsięwzięcia w swoich miejscowościach, rozbudzając potencjał drzemiący w mieszkańcach i integrując lokalną społeczność.

Kolejna inwestycja oddana do użytku

Zakończyła się rozbudowa stacji uzdatniania wody w Załężu-Sędziątach – budowa dwóch zbiorników retencyjnych. Inwestycja jest konsekwencją rozbudowy sieci wodociągowej i połączenia wodociągu w Załężu Wielkim z wodociągiem w Szygach. Dzięki temu mieszkańcom wszystkich Załęży, Szyg i Miłon nie będzie brakować wody, a studnie w Różanie zostaną odciążone i będą mogły zaopatrywać bez przeszkód tereny miejskie.

Zarządzenie nadleśniczego Nadleśnictwa Pułtusk w sprawie wprowadzenia zakazu wstępu do lasu na terenie Nadleśnictwa Pułtusk

Z dniem 7 sierpnia 2015 r. do odwołania wprowadza się okresowy zakaz wstępu do lasów stanowiących własność Skarbu Państwa, będących w zarządzie Nadleśnictwa Pułtusk, w związku z przedłużającym się okresem dużego zagrożenia pożarowego.

Nowe targowisko miejskie

18 czerwca 2015 r. zawarta została umowa na opracowanie projektu dokumentacji technicznej nowego targowiska miejskiego w Różanie. Wykonawcą jest AASobol Pracowania Projektowa z siedzibą w Lipińskim Małym 15, 19-335 Prostki. Wykonawcę dokumentacji wyłoniono w drodze zapytania ofertowego.

Nowe targowisko powstanie przy ul. Królowej Bony, na nieruchomości stanowiącej własność gminy Różan, po prawej stronie drogi powiatowej w kierunku Dźbąda.

Sprzedający i kupujący będą mieć do dyspozycji ogrodzony i utwardzony plac targowy z pełnym zapleczem sanitarnym, parkingiem, wiatami i możliwością handlu żywym inwentarzem.

Szanowni Państwo!

Serdecznie zapraszamy mieszkańców do odwiedzenia Mobilnego Punktu Informacyjnego Funduszy Europejskich, który czynny jest w Urzędzie Gminy Różan, plac Obrońców Różana 4, w godz. 9–14 (sala konferencyjna) cyklicznie w każdy drugi piątek miesiąca. Podczas dyżuru specjaliści ds. funduszy europejskich będzie można skorzystać nieodpłatnie z usługi informacyjnej dotyczącej funduszy europejskich.

Konsultacje skierowane są do: społeczności lokalnej, przedsiębiorców, osób fizycznych, jednostek samorządu terytorialnego, innych podmiotów zainteresowanych aplikowaniem o środki unijne.

Podczas dyżuru będzie można uzyskać informacje m.in. o tym, jakie rodzaje wsparcia oferują fundusze europejskie, czy przedstawiony pomysł ma szansę na dotację, jakie są zasady ubiegania się o wsparcie, jak prawidłowo rozliczyć otrzymane środki, w jakich projektach realizowanych z funduszy europejskich można wziąć udział (szkolenia, kursy, studia podyplomowe itp.), finansowanie działalności gospodarczej w ramach instrumentów zwrotnych (Inicjatywa Jeremie) oraz informacje związane z funduszami na lata 2014–2020.

Zakup narzędzi mechanicznych, ubrań nurkowych oraz węży tłocznych dla OSP Różan

Gmina Różan otrzymała dofinansowanie w wysokości 8 206 zł na realizację zadania „Zakup narzędzi mechanicznych, ubrań nurkowych oraz węży tłocznych dla OSP Różan” z Wojewódzkiego Funduszu Ochrony Środowiska i Gospodarki Wodnej w Warszawie. Całkowity koszt zadania to 16 413,99 zł.

Gra terenowa miłośników ASG w Forcie nr I w Różanie

Pojawiających się nagle i równie szybko znikających umundurowanych, uzbrojonych i zamaskowanych osobników, ciche strzały oraz równie ciche komendy dało się zobaczyć i usłyszeć w przedostatnią sobotę czerwca (20.06.2015 r.) w zabytkowym forcie nr I w Różanie.

To tutaj Makowska Grupa Operacyjna ASG przy współpracy burmistrza gminy Różan i Stowarzyszenia



Miłośników Ziemi Różańskiej zorganizowała grę terenową. 24 uczestników spotkania podzielonych na dwie drużyny rozgrywało dwie konkurencje. Pierwsza – znajdź i zniszcz – polegała na ukrywaniu, odnajdowaniu i neutralizacji zaimprovizowanych ładunków wybuchowych.

W drugiej – bitwie o flagi – zespoły starły się o jak najszybsze zdobycie proporca przeciwnika. W zlocie wzięło udział sześć grup ASG: gospodarze, czyli MGOASG, Husar – Przasnysz, SARS – Przasnysz, Scorpion – Pułtusk, Task Force Whiskey – Pułtusk oraz Geassh Oppers Rycica i Cierpięta. Najmłodszym uczestnikiem imprezy był 13-letni Adam Kalinowski.

Po zakończeniu konkurencji miłośnicy ASG zgodnie stwierdzili, że na tak wspaniale ukształtowanym i urozmaiconym terenie, przy tak przyjaźnie nastawionych gospodarzach muszą się spotkać po raz kolejny i już zapowiedzieli swój aktywny udział w VI Różańskim Pikniku Militarym, który jest planowany na 5 września 2015 r.

Stypendium szkolne dla uczniów zamieszkałych na terenie gminy Różan w roku szkolnym 2015/2016

Stypendium szkolne może otrzymać uczeń znajdujący się w trudnej sytuacji materialnej wynikającej z niskich dochodów na osobę w rodzinie, w szczególności gdy w rodzinie tej występuje: bezrobocie, niepełnosprawność, ciężka lub długotrwała choroba, wielodzietność, brak umiejętności wypełniania funkcji opiekuńczo-wychowawczych, alkoholizm lub narkomania, a także gdy rodzina jest niepełna lub wystąpiło zdarzenie losowe. Podstawą do ustalenia uprawnień do otrzymania stypendium szkolnego jest: dochód (netto) na ucznia z sierpnia 2015 r. i dla słuchacza kolegium z sierpnia lub września 2015 nieprzekraczający 456,00 zł na osobę w rodzinie, z 1 hektara przeliczeniowego dochód miesięczny w wysokości 250,00 zł. Wniosek o przyznanie stypendium należy złożyć w Urzędzie Gminy, pokój nr 39, w terminie od 1 do 15 września 2015 r., a w przypadku słuchaczy kolegiów – do 15 października 2015 r.

Szczegółowe informacje pod adresem www.rozan.eur.pl w zakładce aktualności.

Uwaga producenci mleka z terenu woj. mazowieckiego – komunikat dyrektora oddziału terenowego Agencji Rynku Rolnego w Warszawie

Od 13 sierpnia do 11 września br. Agencja Rynku Rolnego przyjmuje wnioski o udzielenie pomocy o charakterze pomocy de minimis w rolnictwie w formie rozłożenia na nieoprocentowane raty opłaty za przekroczenie indywidualnych kwot mlecznych w roku kwotowym 2014/2015. Wnioski należy składać osobiście w godzinach pracy oddziału lub wysłać pocztą na adres Agencja Rynku Rolnego Oddział Terenowy w Warszawie,

Fot. SMZR



al. Waszyngtona 146, 04-076 Warszawa. Godziny pracy oddziału: poniedziałek–piątek 7.45–15.45. Formularz wniosku dostępny jest na stronie internetowej www.arr.gov.pl.

Rządowy program pomocy uczniom w 2015 r. „Wyprawka szkolna”

Wniosek należy złożyć do dyrektora szkoły, do której uczeń będzie uczęszczał w roku szkolnym 2015/2016, w terminie do 11 września 2015 r. Szczegółowe warunki udzielania pomocy finansowej uczniom na zakup podręczników i materiałów edukacyjnych dostępne są na stronie internetowej Urzędu Gminy www.rozan.eur.pl w zakładce aktualności.

Niecodzienne odwiedziny studentów z Bałtyckiego Federalnego Uniwersytetu im. Immanuela Kanta w Kaliningradzie

W sobotę 27 czerwca do Różana zawitała 20-osobowa grupa studentów z Bałtyckiego Federalnego Uniwersytetu im. Immanuela Kanta w Kaliningradzie. Wizyta była połączona z porządkowaniem cmentarza żołnierskich i niemieckich w Kaszewcu poległych podczas I wojny światowej w okolicach Różana. Cała akcja odbyła się przy wsparciu Stowarzyszenia Miłośników Ziemi Różańskiej. Rosyjskim studentom towarzyszyły władze

Fot. M. Olkowski



Akademii Humanistycznej im. Aleksandra Gieysztorza w Pułtusku wraz z rektorem prof. Adamem Koseckim i prorektorem dr. Krzysztofem Ostrowskim na czele. Studenci goszczący w Polsce w ramach wymiany międzyuczelnianej postanowili posprzątać groby żołnierskie na cmentarzach w Kaszewcu i Pułtusku. Zostali wsparci przez uczniów ze szkół z Różana, Goworowa, Makowa Maz. W czasie trwającej trzy godzinny akcji uprzątnięto cały teren cmentarza, usuwając liście, gałęzie i igliwie. Wycięto siewki krzewów porastających mogiły, oczyszczono aleję główną i alejki między grobami. Młodzież zwiedziła fort nr I w Różanie i obejrzała wystawę zdjęć przygotowaną przez SMZR.

W uroczystym złożeniu wieńców na cmentarzu i pod pomnikiem upamiętniającym wyzwolenie ziemi różańskiej podczas walk w 1944 r. udział wzięli zaproszeni goście w osobach: starosta ostrołęckiego Stanisława Kubła, starosta makowskiego Zbigniewa Deptuły, wójt Goworowa Małgorzaty Kuleszy i burmistrza Różana Piotra Świderskiego, który z ręką dziekana Wydziału Historycznego Uniwersytetu Kaliningradzkiego odebrał pamiątkowy drzeworyt z podobizną Immanuela Kanta. Studenci złożyli również wiązanek kwiatów pod tablicą przy czołgu upamiętniającą poległych w 1944 r. żołnierzy radzieckich.



Fot. S. Olszewik

conych podatków. Odnosząc się do zarzutów, burmistrz zapewnił, że wszystkie oskarżenia pani Wróblewskiej są nieprawdziwe i godzą w dobre imię urzędników, zaś przebieg wydarzeń i przeprowadzonych rozmów miał zupełnie inny tok. Ponadto właściwy do kierowania zarzutów jest kierownik OPS w Różanie jako ewentualna strona umowy o umieszczenie pensjonariuszy w placówce. Radni zdecydowali, że zajmą się sprawą po złożeniu oficjalnej skargi w formie pisemnej, co dotychczas nie nastąpiło.

W dalszej części obrad burmistrz podkreślił, że gmina będzie musiała zmierzyć się z problemem mieszkańców tzw. wyspy, a dokładniej z działkowiczami, którzy wgrodzili się w pas drogi gminnej przeznaczonej do przebudowy. Wgrodzeni zapowiedzieli, że nie zamierzają ustąpić, blokując tym samym planowaną inwestycję. Tymczasem na spełnienie obowiązku usunięcia się z pasa drogi mieli czas do końca sierpnia tego roku. Po tym terminie właścicielom działki zostaną naliczone opłaty za zajęcie pasa drogowego. Jaki będzie finał tej sprawy, dowiemy się za kilka miesięcy.

Na koniec przewodnicząca Katarzyna Brzuzy odczytała pismo od wojewody mazowieckiego, które wpłynęło do biura Rady, zawiadamiające o wszczęciu postępowania o stwierdzeniu nieważności uchwały Rady Miejskiej w Różanie z 28 maja nr X/60/2015 w sprawie przeprowadzenia referendum gminnego dotyczącego lokalizacji nowego składowiska odpadów promieniotwórczych na terenie gminy Różan. W toku kontroli organ nadzoru stwierdził, że uchwała narusza obowiązujące przepisy ustawy o referendum lokalnym, w szczególności w zakresie procedury przeprowadzenia referendum na wniosek mieszkańców gminy oraz przepisy dotyczące kwestii zagospodarowania przestrzennego.

Przy okazji czerwcowej sesji swoje imienniny obchodzili burmistrz Piotr Świdorski oraz radni Paweł Reszko i Paweł Zabiński. Na ich ręce złożone zostały kwiaty i życzenia. Sesję swoją obecnością zaszczylił starosta powiatu makowskiego Zbigniew Deptuła.

S. Olszewik

ABSOLUTORIUM DLA BURMISTRZA

Rada Miejska prawie jednomyślna

29 czerwca br. podczas XI sesji Rady Miejskiej w Różanie, przy 12 głosach za i trzech wstrzymujących się, radni udzielili absolutorium z wykonania budżetu gminy za rok 2014 burmistrzowi Piotrowi Świdorskiemu. Zatwierdzono także sprawozdanie finansowe wraz ze sprawozdaniem z wykonania budżetu gminy za 2014 r.

Po sprawozdaniu burmistrza z pracy między sesjami podjęto uchwały w sprawie zmian w wieloletniej prognozie finansowej gminy Różan na lata 2015–2018 oraz w sprawie zmian w budżecie gminy na rok 2015.

Zatwierdzono plany odnowy miejscowości Załużcie, Dzbańdz, Załęże-Gartki, Kaszewiec i Załęże-Eliaszki na lata 2015–2020.

Gośćmi posiedzenia byli przedstawiciele KSOP, którzy przedstawili informację w sprawie bezpieczeństwa Krajowego Składowiska Odpadów Promieniotwórczych w Różanie za 2014 rok i odpowiedzieli na nurtujące radnych pytania. Po dyskusji można stwierdzić, że nic niepokojącego się nie dzieje, a na terenie różańskiego składowiska ciągle przeprowadza się unowocześnienia zapobiegające ewentualnym skażeniom środowiska naturalnego. Wody gruntowe są badane na bieżąco, w tym woda pitna dziesięć razy w roku. Z przeprowadzanych badań wynika, że mieszkańcy są bezpieczni, a ich zdrowiu nie zagraża żadne niebezpieczeństwo związane z lokalizacją składowiska. Przy tej okazji przedstawiono sprawozdanie z pracy Komisji Ochrony Radiologicznej Rady Miejskiej w Różanie.

W sprawach różnych mieszkanka gminy Różan Barbara Wróblewska wniosła ustną skargę na różańskich urzędników, obarczając ich winą za poniesione koszty i straty dotyczące inwestycji Rodzinny Dom Pomocy w Załużciu. Zadeklarowała, że będzie domagała się zwrotu poniesionych kosztów i zapła-



Stowarzyszenie Lokalna Grupa Działania – Zielony Szlak Niziny Mazowieckiej

W ramach nowego okresu programowania LGD przystąpiło do stworzenia lokalnej strategii rozwoju obszarów wiejskich na lata 2014–2020. Obszar działania swym zasięgiem obejmuje osiem gmin powiatu makow-

skiego, które są członkami stowarzyszenia, w tym również gminę i miasto Różan.

Czym jest LGD? Funkcjonuje jako stowarzyszenie – dobrowolne, samorządowe, trwałe zrzeszenie osób fizycznych i prawnych,

w tym jednostek samorządu terytorialnego, mające na celu działanie na rzecz obszarów wiejskich. W skład członków LGD – Zielony Szlak Niziny Mazowieckiej wchodzi: gmina i miasto Różan, gmina Czerwonka, gmina Szelków, gmina Młynarze, gmina Krasnosiółce, gmina Sypniewo, gmina Płoniawy-Bramura oraz miasto Maków Mazowiecki. Głównymi celami działań podejmowanych przez stowarzyszenie są m.in.:

- wzmocnienie kapitału społecznego z wykorzystaniem innowacyjnych rozwiązań,
- zakładanie działalności gospodarczej i rozwój przedsiębiorczości,
- tworzenie i rozwój inkubatorów przedsiębiorstwa lokalnego,

– podnoszenie kompetencji osób w powiązaniu z zakładaniem działalności gospodarczej, rozwojem przedsiębiorczości i dywersyfikacją źródeł dochodów (w szczególności rolników i osób długotrwale bezrobotnych),

– podnoszenie wiedzy społeczności lokalnej w zakresie ochrony środowiska, zmian klimatycznych i innowacji,

– rozwój produktów lokalnych, rozwój rynków zbytu,

– zachowanie dziedzictwa lokalnego, rozwój infrastruktury turystycznej, rekreacyjnej i kulturalnej,

– rozwój infrastruktury drogowej.

Działania te finansowane są ze środków pozyskanych z funduszy Unii Europejskiej.

W związku z opracowywaniem nowej strategii rozwoju w każdej z gmin zorganizowano otwarte spotkania informacyjne

z mieszkańcami. W Różaniu odbyło się ono 8 lipca w GOUK-u. W spotkaniu uczestniczyli burmistrz Piotr Świdorski i radny Zbigniew Janyszko. Głównym założeniem spotkania było opracowanie strategii z udziałem mieszkańców i wyznaczenie głównych kierunków rozwoju na podstawie spostrzeżeń oraz pomysłów społeczeństwa. Była to także doskonała okazja, żeby porozmawiać o gminnych problemach i wypracować sposoby ich rozwiązywania. Niestety, w spotkaniu wzięło udział dosłownie kilka osób. Czyżby mieszkańcom Różana obojętna była przyszłość i rozwój gminy? A jest o co walczyć i warto zainteresować się kolejnymi spotkaniami, jakie będą organizowane w związku z działaniami LGD już w niedalekiej przyszłości. Na realizację proponowanych zadań czy działań jest przeznaczonych 5 mln zł z UE do

rozdysponowania na osiem wyżej wymienionych gmin.

W związku z pracami nad przygotowaniem strategii rozwoju udostępniono mieszkańcom gmin ankietę. Zebrane informacje będą podstawą do planowania rozwiązań mających poprawić jakość życia społeczności. Jest to też okazja do zbadania potrzeb społeczeństwa. Członkowie LGD zachęcają wszystkich zainteresowanych do włączenia się i udziału w kolejnych etapach budowy strategii, bo każdy pomysł jest dobry i każdą alternatywę należy wziąć pod uwagę. Swoje pomysły można zgłaszać drogą internetową poprzez wypełnienie formularza dostępnego na stronie internetowej www.lgdzielonyszlak.pl, gdzie są dostępne ankieta oraz wszelkie szczegółowe informacje.

S. Olszewik

ZAKOŃCZONO RENOWACJĘ POMNIKA POMOR- DOWANYCH PRZEZ BOLSZEVIKÓW W 1920 R.

Z końcem czerwca na cmentarzu parafialnym w Różaniu zakończono prace renowacyjne przy pamiątkowym nagrobku pomordowanych przez bolszewików w 1920 r. Kompleksowy remont, który rozpoczął się w połowie kwietnia br., poprzedziła decyzja wojewódzkiego konserwatora zabytków w Warszawie. Wykonawcą prac renowacyjnych, które obejmowały naprawę, odtworzenie zniszczonej struktury nagrobka oraz wymianę kamiennych płyt na nowe granitowe wraz z ustawieniem dwóch aluminiowych masztów, była firma Usługowo-Budowlana Henryka Gochny z Warszawy. Koszt renowacji wyniósł 55 tys. zł. Inwestycja została zrealizowana w całości ze środków gminy Różan. Jest to dowód na to, że pamiętamy o historii i tradycji naszych przodków.

Oprócz wyżej wymienionych czynności przy wsparciu i współpracy księdza proboszcza Antoniego Bardłowskiego wzdłuż pomnika ułożono chodnik z kostki brukowej i posadzono tuje szmaragdowe. Na cmentarzu posadzono też 14 lip i krzewy iglaste wokół śmietnika przy głównym wejściu. Przypomnijmy, że zakończono również prace związane z układaniem nowych alejek spacerowych i montowaniem nowych latarni w jednym z najurokliwszych miejsc w Różaniu, czyli na Górcie Panny Marii.

Jak czytamy również na stronie internetowej <http://parafiarozan.pl>, w tym roku planowany jest remont organów i instalacja nowego ogrzewania w kościele.

S. Olszewik



Fot. B. Okragliński



Fot. SMZR

PAMIĘĆ

Projekt Stowarzyszenia Miłośników Ziemi Różańskiej

Od maja do czerwca 2015 r. w ramach projektu pt. „Profesjonalni w działaniu – wdrożenie modelu współpracy administracji publicznej i organizacji pozarządowych w subregionie ostrołęckim”, który prowadzony był przez Stowarzyszenie Biuro Obsługi Ruchu Inicjatyw Społecznych BORIS, Stowarzyszenie Miłośników Ziemi Różańskiej przystąpiło do realizacji własnego projektu pt. „Pamięć”. Inicjatywa odbyła się dzięki dofinansowaniu ze środków EFS z UE za pośrednictwem stowarzyszenia BORIS. Realizacja zadania polegała na odwiedzeniu grobów żołnierskich znajdujących się na cmentarzu parafialnym w Różaniu, na cmentarzu leśnym w Kaszewcu oraz mogił żołnierskich z 1939 r. położonych w lasach leśnictwa Kaszewiec. Odwiedziny poszczególnych miejsc następo-

wały sukcesywnie w czasie trwania projektu. W wyniku podjętych działań członkowie stowarzyszenia dokonali gruntownego uprzątnięcia poszczególnych mogił i terenu wokół nich. Odnowione zostały wszystkie napisy na płytach nagrobnych, wykonano tabliczki nagrobne oraz umieszczono na mogiłach elementy patriotyczne w postaci orzełków żołnierskich, odznaczeń i elementów symbolizujących flagę Polski.

– Mamy nadzieję, że przeprowadzone przez nas działania chociaż w minimalnym stopniu przyczynią się do rozwoju świadomości obywatelskiej i narodowej, jak również do pielęgnowania polskości i patriotyzmu. Projekt ten bowiem będzie przez nas kontynuowany – mówi prezes stowarzyszenia Jarosław Zygmont. (red.)



NOC ŚWIĘTOJAŃSKA NAD NARWIĄ

Do tradycji należy zaliczyć już coroczne spotkania członków Stowarzyszenia Miłośników Ziemi Różańskiej i jego sympatyków na błoniach nadnarwiańskich w okolicach nocy świętojańskiej. W tym roku takie spotkanie odbyło się w sobotę 27 czerwca.

– 23 czerwca to data dla nas symboliczna – mówią członkowie stowarzyszenia. – Tego bowiem dnia w 2010 r. odbyliśmy zebranie założycielskie, więc jak gdyby jest to dzień naszych urodzin. Różan położony jest nad jedną z największych polskich rzek (czwarta pod względem wielkości dorzecza i przepływu), stąd też nasze nad nią spotkania, połączone z kontynuacją i wskrzeszaniem dawnej tradycji w postaci puszczenia wianków.

Oprócz tradycji puszczenia wianków do atrakcji tego wieczornego spotkania zaliczyć trzeba grill, ognisko, puszczenie tzw. balonów szczęścia, wspólne długie i wesołe biesiadowanie, a przede wszystkim niecodzienną i trochę tajemniczą atmosferę tejże nocy. (red.)



Fot. J. Kruszewska

WESOŁY BANKOMAT BAJKA RÓŻAŃSKICH DZIECI

W ramach jubileuszowej V edycji Ogólnopolskiej Akcji Fundacji Dzieci-Dzieciom 19 czerwca do GOUK-u w Różanie zawitał podróżnik Leonardo. Bajkowa postać i prezes fundacji Dzieci-Dzieciom w jednej osobie spotkał się z różańskimi dziećmi, aby wraz z nimi napisać bajkę. Celem fundacji jest odkrywanie i rozwijanie w dzieciach i młodzieży twórczego potencjału oraz ich talentów m.in. artystycznych oraz pomaganie potrzebującym.

Dzięki zaproszeniu wysłanemu przez GOUK Leonardo zdecydował, że Różan będzie jednym z dziesięciu regionów, które wezmą udział w projekcie. Bajka stworzona podczas warsztatów twórczych z dziećmi pt. „Słowem zabawa” miała na celu pobudzenie inwencji twórczej dzieci w kierunku edukacji finansowej, która jest tematem przewodnim tegorocznej edycji akcji. Jest to doskonała metoda edukacji poprzez zabawę z bajkami, czyli to, jak dzieci widzą i patrzą swoimi oczami na życie dorosłych. Udział w zajęciach wzięły dzieci z grupy Muchomorków z przedszkola oraz klasy Ib i IIB ze szkoły

podstawowej. Każda z grup aktywnie uczestniczyła w procesie tworzenia bajki i podawała pomysły jej fabuły.

Akcja bajki pt. „Wesoły bankomat” rozgrywa się w Różanie. Opowiada o losach bankomatu, który pracuje całymi dniami i często spotyka się z przykrymi zachowaniami mieszkańców. Zostaje zepsuty i wyrzucony na złom. Mały Piotruś, nie będąc obojętnym na los maszyny, odnawia ją i przywraca jej dawną świetność. Morał jest bardzo ważny dla nas wszystkich, bo mówi o tym, że każdy chce czuć się potrzebny i doceniany za to, co robi.

Na podstawie stworzonego scenariusza powstanie spektakl teatralny, który zostanie przedstawiony w teatrze Lalka w Pałacu Kultury i Nauki w Warszawie podczas corocznego Bajkowego Festiwalu Teatralnego „Dzieci-Dzieciom” 2015 na przełomie listopada i grudnia br.

S. Olszewik



Fot. S. Olszewik

Podczas posiedzenia Komisji Oświaty, Zdrowia, Spraw Socjalnych, Kultury i Kultury Fizycznej Rady Miejskiej, które odbyło się 17 czerwca, podsumowane zostały najważniejsze osiągnięcia uczniów Publicznej Szkoły Podstawowej i Publicznego Gimnazjum w Różaniu za rok szkolny 2014/2015

Na prośbę przewodniczącego komisji Tomasza Grześkowicza różańskie szkoły przygotowały sprawozdania z osiągnięć swoich podopiecznych, bo należy przyznać, że jest się czym pochwalić. Poniżej najważniejsze osiągnięcia różańskiej młodzieży, której serdecznie gratulujemy i życzymy dalszych sukcesów. (S. Olszewik)

SZKOŁA PODSTAWOWA:

Powiatowy Festiwal Piosenki o Zdrowiu – 1. miejsce, Powiatowy Konkurs Piosenki Uczniowskiej w Goworowie – 3. miejsce, Międzygminny Konkurs Piosenki Anglojęzycznej – 2. miejsce, Wojewódzki Konkurs Wiedzy w Zakresie Rolnictwa Ekologicznego – 2. miejsce, Festiwal Piosenki Religijnej w Goworowie – 2. miejsce, Wojewódzki Konkurs Plastyczny w Warszawie – 2. miejsce, 3. miejsce, wyróżnienie i nagroda specjalna, Powiatowy Konkurs Plastyczny „Nie pal przy mnie, proszę” – 1. miejsce, Konkurs Smak Ekologicznej Żywności – 2. miejsce, Powiatowe Indywidualne Biegi Przelajowe – 2. miejsce (IV klasa), 3. miejsce (V klasa), 2. miejsce (VI klasa), Powiatowe Drużynowe Zawody w Tenisie Stołowym – 2. miejsce (IV klasa dziewczęta), 3. miejsce (IV klasa chłopcy), 3. miejsce (klasa V), 2. miejsce (VI klasa dziewczęta i chłopcy), Powiatowy Turniej Piłki Siatkowej – 1. miejsce (dziewczęta i chłopcy), Powiatowy Konkurs „Bezpieczna droga do szkoły” – 1. miejsce, Ogólnopolski Konkurs Biblioteczny w Izabelinie – dwa wyróżnienia.

Gimnazjum:

Gminny Turniej Tenisa Stołowego o Puchar Burmistrza – 1., 2., 3. miejsce (dziewczęta), 1., 2., 3. miejsce (chłopcy), Powiatowy Drużynowy Turniej Tenisa Stołowego – 1., 2. miejsce (dziewczęta), 1., 2. miejsce (chłopcy), Powiatowy Indywidualny Turniej Tenisa Stołowego – 1., 2., 3. miejsce, Międzypowiatowe Mistrzostwa w Indywidualnym Tenisie Stołowym – 1., 2. miejsce (dziewczęta), 3. miejsce (chłopcy), Powiatowy Turniej Piłki Ręcznej – 2. miejsce (chłopcy), Powiatowy Turniej Piłki Koszykowej – 1. miejsce (chłopcy), Turniej Piłki Siatkowej o Puchar Burmistrza Gminy Różan – 1. miejsce (dziewczęta), Powiatowy Turniej Piłki Siatkowej – 1. miejsce (dziewczęta), 1. miejsce (chłopcy), Międzypowiatowy Turniej Piłki Siatkowej – 3. miejsce (chłopcy), Turniej o Puchar Starosty Powiatu Makowskiego – 1. miejsce (chłopcy), Mistrzostwa Powiatu w Siatkówce Piłkowej – 2. miejsce (chłopcy), **lekkoatletyka:** chłopcy: Powiatowe Mistrzostwa Lekkoatletyczne: bieg na 100 m – 2., 3. miejsce, bieg na 200 m – 1. miejsce, bieg na 300 m – 1. miejsce, pchnięcie kulą – 1., 2. miejsce, skok w dal – 3. miejsce, sztafeta 4x100 m – 1. miejsce, Międzypowiatowe Mistrzostwa Lekkoatletyczne: pchnięcie kulą – 1., 2. miejsce, bieg na 100 m – 1. miejsce, sztafeta 4x100 m – 2. miejsce, Wojewódzkie Mistrzostwa Lekkoatletyczne w Siedlcach: pchnięcie kulą – 2. miejsce, **lekkoatletyka:** dziewczęta: Powiatowe Mistrzostwa Lekkoatletyczne: bieg na 100 m – 3. miejsce, pchnięcie kulą – 1. miejsce, skok w dal – 1. miejsce, sztafeta 4x100 m – 1. miejsce. Powiatowy Festiwal Piosenki o Zdrowiu – 1. miejsce, Konkurs Piosenki Uczniowskiej w Goworowie – 2. miejsce, Międzygminny Konkurs Piosenki Anglojęzycznej – 1. miejsce, Konkurs Plastyczny „Pejzaż, który pozostał w mojej pamięci” – 2. miejsce.

DAR SERCA

W dniach od 12 do 29 maja br. w naszym Przedszkolu Samorządowym w Różaniu po raz kolejny została zorganizowana akcja charytatywna, tym razem na rzecz Oddziału Dziecięcego Szpitala w Makowie Mazowieckim. Dzieci zebrały i przekazały swoim kolegom zabawki, książki, gry, kolorowanki i kredki. Ten piękny dar serca z pewnością sprawi wiele radości małym pacjentom.

Organizatorzy akcji: B. Maruszevska, M. Chrzanowska.



MASAŻE: RELAKSACYJNY, KLASYCZNY, SPORTOWY, KOSMETYCZNY, LECZNICZY – TEL. 535 291 623
MATEMATYKA, ANGIELSKI: JUŻ OD 10 ZŁ ZA LEKCJĘ. KURSY ONLINE PRZYGOTOWUJĄCE DO MATURY, EGZAMINU GIMNAZJALNEGO I SZÓSTOKLASISTY – TEL. 530 555 945

Bank Spółdzielczy w Różanie Inwestycja w młodzież!!!

30 sierpnia kolejny sezon rozgrywek B-klasy rozpocznie Uczniowski Klub Sportowy FC 2012 Różan. W tym roku reprezentacja naszej gminy w ramach rozgrywek Mazowieckiego Związku Piłki Nożnej zmierzy się z drużynami: Orz Goworowo, WKS Mystkówiec, GKS Andrzejewo, Iskra Zaręby Kościelne, Świt Baranowo, GKS Pokrzyw-

nica, GLKS Lelis, Korona II Ostrołęka, KS Pniewo.

Już drugi rok z rzędu oprócz gminy Różan głównym sponsorem FC 2012 Różan jest Bank Spółdzielczy w Różanie. Dzięki uprzejmości pani prezes i pieniądзом przekazanym przez bank w ramach umowy sponsorskiej klub organizuje mecze zarówno drużyny

Terminarz rozgrywek rundy jesiennej B-klasy

29–30 sierpnia: GKS Andrzejewo – FC 2012 Różan
5–6 września: FC 2012 Różan – Iskra Zaręby Kościelne
12–13 września: Orz Goworowo – FC 2012 Różan
19–20 września: FC 2012 Różan – WKS Mystkówiec
26–27 września: Świt Baranowo – FC 2012 Różan
3–4 października: FC 2012 Różan – GKS Pokrzywnica
10–11 października: GLKS Lelis – FC 2012 Różan
17–18 października: Korona II Ostrołęka – FC 2012 Różan
24–25 października FC 2012 Różan – KS Pniewo

seniorskiej, jak i rocznika trampkarzy, którzy w ubiegłym sezonie również rozpoczęli rywalizację w lidze. Wszystkie koszty związane z organizacją spotkań i obsługą medyczną pokrywane są z darowizny od banku. W zamian na koszulkach naszej seniorskiej drużyny widnieje napis i logo Banku Spółdzielczego w Różanie. Dobrze, że w naszym mieście są instytucje i osoby, które chętnie wspierają takie ini-



Fot. FC 2013 Różan

cjatywy. Dzięki nim działania takie podejmuje się chętniej i łatwiej się je realizuje.

Różańskiemu klubowi życzymy samych sukcesów w zbliżającym się sezonie, awansu do wyższej klasy rozgrywek, ale przede wszystkim dalszej owocnej współpracy z Bankiem Spółdzielczym w Różanie i wszystkimi, którym leży na sercu rozwój różańskiej młodzieży.

J.Ś.

PRACOWITE WAKACJE RÓŻAŃSKICH KARATEKÓW

Karatecy w Różanie mieli w tym roku pracowite wakacje. Treningi odbywały się dla grupy starszej, zaś dzieciaki miały czas na zasłużony odpoczynek. Grupa starsza... cóż, Gen Geiko (z jap. ciężki trening) dwa razy w tygodniu w hali sportowej (temperatura średnio powyżej 30 stopni) z udziałem sparingpartnerów z ościennych miejscowości. Daliśmy radę i zwieńczeniem naszych wysiłków był pokaz na Dniach Różana i mój obóz razem z Krzysiem Modzelewskim nad Soliną, gdzie ćwiczyliśmy cztery razy dziennie z udziałem reprezentantów Polski na mistrzostwa Świata.

Nowy sezon startowy to m.in. kwalifikacje do ME, Liga Mazowiecka (jedna z czterech odbędzie się w Różanie), a przede wszystkim treningi dla wszystkich od września, na które serdecznie zapraszamy. Żeby przykładem bardziej zmotywować zawodniczki i zawodników, ja także planuję swój start w zawodach i egzamin na czarny pas.

sempai Marian Zając





DNI RÓŻANA 2015

Fot. GOUK Różan



Kwiaciarnia „RÓŻANA”
Apteka na Wileńskiej



Tegoroczne Dni Różana odbyły się w dniach od 6 do 9 sierpnia. Jak co roku organizatorzy przygotowali dla mieszkańców mnóstwo atrakcji. Zawody i turnieje sportowe, programy dla dzieci, konkurs wokalny, dyskoteka z DJ-em, dmuchane zabawki, stragany, ogródki piwne itp. Jako gwiazdy tej edycji wystąpiły zespoły: Droga na Ostrołękę,

Diadem, Kabaret Dno oraz Sebastian Riedel & Cree.

Dni Różana rozpoczęły się w czwartek 6 sierpnia o godz. 15 Gminnym Turniejem Siatkówki Plażowej, który odbył się na boisku za halą sportową. Do udziału przystąpiło 12 drużyn, po dwie osoby każda. Po wyczer-

pujących rozgrywkach I miejsce zajęli Maciej Osłowski i Dawid Kot, II miejsce Tomasz Grześkiewicz i Jakub Wiedeński, a III miejsce – Arkadiusz Stokowski i Mariusz Napiórkowski.

Piątek 7 sierpnia to dzień, w którym Stowarzyszenie Miłośników Ziemi Różańskiej zaprosiło wszystkich do nocnego zwiedzania fortu nr 1. Ten punkt programu z roku na rok cieszy się coraz większą popularnością. Prezes stowarzyszenia Jarosław Zygmunt oprowadzał uczestników wyposażonych w pochodnie i jednocześnie opowiadał o historii obiektu i miasta Różan.

Sobota 8 sierpnia rozpoczęła się o godz. 9 na stadionie Otwartym Turniejem Piłki Nożnej, w którym mecze między sobą rozegrało pięć drużyn. Na podium stanęli: I miejsce Sami Swoi Różan (kapitan Kamil Tarasiewicz), II miejsce Wściekle Pięści Węża (kapitan Michał Smoliński), III miejsce Specjal Dąbrówka (kapitan Patryk Lewandowski).

Na placu Obrońców Różana w tym samym czasie wszyscy chętni wzięli udział w akcji honorowego krwiodawstwa w specjalistycznym mobilnym ambulansie. W sumie od 30 osób pozyskano 13,5 l krwi. Od godz. 10



Fot. GOUK Różan

mieszkańcom udostępnione zostały dmuchane zabawki, zjeżdżalnie i stragany z różnymi atrakcjami. To był naprawdę upalny weekend, który dał się we znaki wszystkim imprezowiczom. Nad schłodzeniem gorącej atmosfery czuwali strażacy rozstawiający kurtynę wodną, która chłodziła i orzeźwiała. Od wczesnych godzin przedpołudniowych gościliśmy mobilne studio radia RdC, które nadawało audycję na żywo z placu Obrońców Różana. Transmisje były podzielone na kilka wejść antenowych. Wywiadów udzielili burmistrz Piotr Świdorski, prezes SMZR Jarosław Zygmun, prezes SAP w Załuziu Anna Samsel oraz dyrektor GOUK-u w Różanie Aleksandra Warsztoczek. Wakacyjny cykl RdC „Odkrywamy Mazowsze” to doskonała okazja do promocji gminy i prezentacji ciekawych postaci, które mają pozytywny wpływ na jej rozwój, angażują się społecznie.

Fot. GOUK Różan



pięć drużyn. I miejsce zajęła drużyna Czołgi Różan, II miejsce Bimbrownicy Warszawa, III miejsce – Maków Maz.

O godz. 16.30 odbył się konkurs wokalny Śpiewanie w Różanie. Do rywalizacji stanęło 12 uczestników. Każdy zaśpiewał jedną wybraną przez siebie piosenkę. Ogłoszenie wyników nastąpiło kolejnego dnia wieczorem, zaś laureaci I, II i III miejsca wystąpili ponownie, rozgrzewając publiczność przed gwiazdą wieczoru, zespołem Sebastian Riedel & Cree. Jury w składzie: Katarzyna Waśkiewicz, Małgorzata Wójcik oraz Tomasz Grześkiewicz, przyznało trzy wyróżnienia: Oliwii Mróz, Aleksandrze Banaszek oraz Joannie Mróz. Zwyciężczynią konkursu została 10-letnia Klaudia Czerniak z Jachranki z piosenką pt. „Jak, gdzie, dlaczego?”. II miejsce zajęła

Olga Kiersnowska z Rzekunia, zaś III miejsce Dominik Podlasiński z Różana.

Po konkursie wokalnym nadszedł czas na występ Stowarzyszenia Aktywnych Pań z Załuzia. Jak zwykle uśmiechnięte, rozśpiewane i roztańczone rozpieszczały różańską publiczność klasykami polskiej muzyki, m.in. ludowej. Na scenie gościnnie wystąpili wraz z nimi państwo Stanisław i Teresa Gosowie oraz Jan i Danuta Szuffeńscy.

Następny koncert tego upalnego dnia był niesamowitym przeżyciem dla fanów muzyki country. Na scenie wystąpił zespół Droga na Ostrołkę, który dał naprawdę świetny koncert porywający publiczność do rockowej zabawy. Całość trwała ponad godzinę. Tuż po zespole z Ostrołki na scenę wkroczył długo



Fot. GOUK Różan

O godz. 16 na scenie odbył się pokaz i turniej karate w wykonaniu MKKK Shinkyokushin Różan. Pokaz poprowadził instruktor Marian Zajac. W tym samym czasie na boisku szkolnym wystartował Otwarty Turniej Piłki Koszykowej Trójek, w którym udział wzięło

Fot. B. Okragliński





Fot. GOUK Różan

wyczekiwany Diadem. Jest to grupa grająca muzykę disco polo i dance, doskonale znana wszystkim z telewizji i dyskotek. Publiczność przyjęła ich z olbrzymim entuzjazmem i głośno wykrzykiwała znane teksty ich



Fot. GOUK Różan

piosenek. To szaleństwo trwało do godz. 24. Po występie Diadem roztańczoną i rozgwieżdżoną publiczność bawił do późnych godzin DJ Piotr.



Fot. B. Okragliński



Fot. B. Okragliński

Niedziela 9 sierpnia rozpoczęła się już o godz. 6 Otwartymi Zawodami Wędkarskimi, które odbyły się nad Narwią w pobliżu różańskiego mostu. W zawodach wzięło udział 13 zawodników. W tym roku laureatami zostali: I miejsce Andrzej Zielonka, II miejsce Robert Olbryś, III miejsce Dariusz Daszewski. Następnie o godz. 10 odbył się



Otwarty Bieg Uliczno-Przełajowy na dystansie 2,5 km. Trasa rozpoczęła i kończyła się na różańskim rynku, a biegła uliczkami i nadnarwiańskimi dróżkami Różana. Do biegu przystąpiło 10 uczestników. Zwycięzcami w kategorii kobiet zostały: I miejsce Anna Książkiewicz, II miejsce Agnieszka Książkiewicz. W kategorii mężczyzn zwyciężył Radosław Mateusiak, II miejsce zajął Michał Chabiera, zaś III miejsce – Mirosław Diczek. Najstarszym zawodnikiem biegu był Mieczysław Dawidczyk, który także został nagrodzony za swoje poświęcenie.

Niestety, zaplanowane przez organizatora przejażdżki łodzią po rzece nie odbyły się ze względu na zbyt niski stan wody w Narwi.

12.30 to godzina rozpoczęcia Otwartego Turnieju Szachowego MAT. Po kilkugodzinnych rozgrywkach zwycięzcami w tej dyscyplinie zostali: I miejsce Marcin Autowicz, II miejsce Igor Ziółkowski, III miejsce Andrzej Idzikowski. Następnie nadszedł punkt programu, który porwał do zabawy najmłodszych uczestników imprezy. DJ Piotr i jego asystentka wraz z pracownikami GOUK-u ponad dwie godziny animowali zabawami, konkursami i innymi atrakcjami zarówno dzieci, jak i dorosłych. Stowarzyszenie Aktywnych Pań z Załuzia również zaangażowało się, racząc dzieci pysznymi goframi, zabawami i piosenkami dzięki hojnemu wsparciu Banku Spółdzielczego w Różaniu.



Fot. B. Okragliński

Zaraz potem na scenie swoje umiejętności zaprezentowały dzieci uczęszczające na zajęcia do GOUK-u. Zobaczyliśmy występ trzech dziewcząt: Eweliny Samsel, Natalii Grzeskowiak i Aleksandry Banaszek, które zagrały na instrumentach dętych, oraz pokaz dwóch grup tanecznych pod kierunkiem Małgorzaty Wójcik.

Nie obyło się bez porządnej dawki dobrego humoru. O 17.30 na scenie pojawił się znany i lubiany Kabaret Dno. Artyści bawili i rozśmieszali publiczność przez ponad godzinę. Tradycyjnie już o godz. 19 odbył się Otwarty Turniej Siłowy, w którym do walki stanęło

sześciu zawodników. Organizatorzy przygotowali cztery konkurencje, z którymi musieli zmierzyć się siłacze. Były to: wyciskanie na klatkę piersiową 100 kg ciężaru, leżąc, spacer farmera – przenoszenie ciężaru na odległość, przeciąganie samochodu oraz wyciskanie sztangi na barki, stojąc. Zwycięzcami zostali: I miejsce Paweł Krakowiak, II miejsce Kamil Pieczonka, III miejsce Piotr Baranowski, natomiast najlepszym zawodnikiem z gminy Różan został Zbigniew Chorchos. Turniej tradycyjnie poprowadził kulturysta Waldemar Nol – wielokrotny reprezentant kraju w mistrzostwach świata i Europy, zdobywca tytułu mistrza świata w 2004 r. i Europy w katego-



Fot. GOUK Różan



Fot. GOUK Różan

rii masters w 2005 i 2007 r. Organizatorzy zapowiedzieli, że w przyszłym roku zostaną utworzone konkurencje dla dwóch nowych kategorii, czyli dla dzieci i kobiet.



Fot. GOUK Różan

Tuż przed koncertem gwiazdy wieczoru na scenie odbyło się uroczyste wręczenie nagród przez burmistrza gminy i miasta Różan Piotra Świderskiego oraz dyrektor

GOUK-u w Różanie Aleksandrę Warsztocą laureatom konkursów przeprowadzonych w trakcie tegorocznych Dni Różana. Następnie uhonorowani laureaci konkursu wokalnego jeszcze raz zaprezentowali swoje utwory konkursowe, rozgrzewając publiczność przed kulminacyjnym punktem programu.

Tuż po godz. 21.30 na scenie pojawił się Sebastian Riedel (syn legendarnego lidera grupy Dżem Ryszarda Riedla) wraz z zespołem Cree. Koncert był wulkanem energii, który porwał różańską publiczność. Imprezowicze żywiołowo i z wielkim entuzjazmem reagowali na każdą z zagranych piosenek. Największe emocje rodziły oczywiście te z repertuaru grupy Dżem. W odpowiedzi na głośne skandowanie publiczności grupa wyszła na dwa bisy i piosenką „Sen o Viktorii” zakończyły się Dni Różana 2015.

Organizatorzy Dni Różana 2015 składają serdeczne podziękowania wszystkim mieszkańcom i przyjezdnym gościom za wspaniałą zabawę. Dziękujemy wszystkim sponsorom, współorganizatorom, stowarzyszeniom, osobom zaangażowanym w organizację i przeprowadzenie imprez sportowych; osobom zaangażowanym w ciężką pracę techniczną i fizyczną, artystom i zespołom występującym dla nas w tym roku. Do zobaczenia za rok.

S. Olszewik

ORGANIZATORZY:

Gminny Ośrodek Upowszechniania Kultury w Różanie, burmistrz niasta i gminy Różan Piotr Świderski

WSPÓLORGANIZATORZY:

Stowarzyszenie Miłośników Ziemi Różańskiej, Stowarzyszenie Aktywnych Pań w Załuziu, Uczniowski Klub Sportowy FC 2012 Różan, Polski Związek Wędkarki Różanka Koło nr 63, Stowarzyszenie Opiekunów Osób Niepełnosprawnych „CafeMama Club”, OSP Różan, OSP Załuzie i wszystkie osoby angażujące się w życie społeczne, artystyczne i sportowe w gminie Różan.

SPONSORZY:

Bank Spółdzielczy w Różanie, Gminna Spółdzielnia „Samopomoc Chłopska” w Różanie, PZU Wiesława Bodziak, radio RdC, „Kurier Makowski”, Kwiaciarnia Różana, Apteka na Wileńskiej, sklep Calvados, MKKK Shinkyokushin, Bank BGŻ w Ostrołęce.



Fot. B. Okrągliński

Od 2016 r. w szkołach obowiązkowo nauczyciel wspomagający

Od 1 stycznia 2016 r. w placówkach ogólnodostępnych, w których uczą się dzieci z autyzmem, zespołem Aspergera i niepełnosprawnością sprzężoną, będą obowiązkowo zatrudniani asystenci nauczyciela lub nauczyciele wspomagający – zdecydowało MEN.

Od 2016 r. w szkołach obowiązkowo nauczyciel wspomagający dla potrzebujących.

Do tej pory w klasie mogła być zatrudniona osoba do pomocy nauczycielowi, tylko jeśli zgodę na to wyraził organ prowadzący placówkę. Teraz, jeżeli dziecko będzie mieć w orzeczeniu o potrzebie kształcenia specjalnego zalecenie, że może realizować obowiązek szkolny w placówce ogólnodostępnej z pomocą nauczyciela wspomagającego, szkoła obligatoryjnie będzie musiała mu to zapewnić. Zatrudnienie takiej osoby nie będzie wymagało specjalnej zgody organu prowadzącego. Chodzi o uczniów, którzy mają orzeczenie wydane ze względu na autyzm, w tym zespół Aspergera, lub niepełnosprawności sprzężone.

Według minister edukacji Joanny Kluzik-Rostkowskiej nowe rozporządzenie w sprawie organizacji kształcenia dzieci niepełnosprawnych i niedostosowanych społecznie uwzględni m.in. postulaty rodziców dzieci niepełnosprawnych, nauczycieli, dyrektorów

szkół, przedstawicieli organów sprawujących nadzór pedagogiczny i organizacji pozarządowych.

Zgodnie z dokumentem pomoc nauczyciela, nauczyciel wspomagający, asystent powinien mieć kwalifikacje w zakresie pedagogiki specjalnej. Obowiązek jego zatrudnienia dotyczy szkół, przedszkoli, a także innych form wychowania przedszkolnego.

Rozporządzenie wprowadziło również możliwość – za zgodą organu prowadzącego – zmniejszenia liczby dzieci w oddziale integracyjnym przedszkola lub liczby uczniów w klasie integracyjnej. Obecnie przepisy określają, że jest to od 15 do 20 uczniów, w tym od trzech do pięciu uczniów niepełnosprawnych. Ze zmian zadowolone jest Stowarzyszenie Pomocy Dzieciom z Ukrytymi Niepełnosprawnościami im. Hansa Aspergera „Nie-Grzeczne Dzieci”, które prowadzi projekt „Wszystko jasne” poświęcony dostępności i jakości edukacji dla uczniów niepełnosprawnych. Podkreśla

jednak, że nie wszystkie postulaty uwzględniono.

„Nadal zostaje bardzo wąski katalog niepełnosprawności, które uprawniają do uzyskania orzeczenia o potrzebie kształcenia specjalnego. Dzieci z całościowymi zaburzeniami rozwoju, z chorobami neurologicznymi, zaburzeniami psychicznymi nadal nie otrzymują wsparcia. Oczywiście w teorii przepisy oświatowe umożliwiają udzielenie im pomocy psychologiczno-pedagogicznej, ale w praktyce bez orzeczenia i subwencji placówki oświatowe niewiele zrobią” – poinformowało stowarzyszenie na stronie projektu „Wszystko jasne”.

Fot. 3-li.org



LETNI WYPOCZYNEK OSÓB NIEPEŁNOSPRAWNYCH W STEGNIE

W dniach 11–18 lipca 2015 r. osoby niepełnosprawne wraz z opiekunami były nad morzem w Stegnie. Pogoda nie zawiodła i w tym roku, choć ominęły nas największe upały. Był to jednak bardzo dobry czas na aktywny wypoczynek i zwiedzanie.

Fot. J. Kruszewska



Numery telefonów

Urzędu Gminy w Różanie:

29 numer kierunkowy

www.rozan.eur.pl

Burmistrz Piotr Świdर्सki

Burmistrz przyjmuje interesantów w sprawach skarg i wniosków w każdy wtorek w godz. 12.00–16.00 w pok. nr 22 – I piętro

76 79 120 Urząd Gminy sekretariat

76 79 121 faks sekretariat

76 79 122 sekretarz Urzędu Gminy

Referat finansów i budżetu

76 79 132 kierownik

76 79 132 księgowość budżetowa

76 79 133 wymiar podatków i opłat

76 79 142 księgowość budżetowa szkół i przedszkola

76 79 142 płać szkół i przedszkola

76 79 134 kasa

Referat planowania przestrzennego, inwestycji,

dróg i ochrony środowiska

76 79 126 kierownik

76 79 126 planowanie przestrzenne i zamówienia publiczne

76 79 125 inwestycje

76 79 125 drogi i pozyskiwanie środków zewnętrznych

76 79 149 ochrona środowiska

Kierownik urzędu stanu cywilnego oraz sta-

nowisko pracy ds. obywatelskich i wydawania

dowodów osobistych

76 79 127 kierownik

76 79 128 z-ca kierownika oraz stanowisko pracy ds.

gospodarowania mieniem komunalnym i rolnictwa

76 79 136 obsługa Rady Miejskiej

76 79 120 sprawy organizacyjno-kadrowe

76 79 139 oświata, kultura, zdrowie i działalność

gospodarcza

76 79 135 sprawy obronne, obrony cywilnej

i zarządzania kryzysowego

76 79 144 administrator sieci komputerowej

i promocja gminy

76 79 294 sport

76 79 147 rozwiązywanie problemów alkoholo-

wych i przeciwdziałanie patologiom społecznym

76 79 146 klub pracy, goniec

76 79 177 Ośrodek Pomocy Społecznej

76 79 141 Powszechny Zakład Ubezpieczeń

76 79 140 Ośrodek Doradztwa Rolniczego

ADRESY E-MAIL:

Urząd gminy: ugrozan@post.pl

Burmistrz: p.swiderski@rozan.eur.pl

Sekretarz: b.gawianowska@rozan.eur.pl

Skarbnik: b.deptula@rozan.eur.pl

Planowanie przestrzenne i zamówienia publiczne:

l.dlugolecka@rozan.eur.pl

Obronność i zarządzenia kryzysowe:

k.zwolinski@rozan.eur.pl

Obsługa Rady Miejskiej i komisji:

d.holozubiec@rozan.eur.pl

Inwestycje, budownictwo i drogi:

d.bodziak@rozan.eur.pl

Ochrona środowiska: a.ostrowska@rozan.eur.pl

Informatyk i promocja gminy:

m.osiecki@rozan.eur.pl

Kadry: b.marek@rozan.eur.pl

Oświata, kultura, zdrowie i działalność gospo-

darcza: w.olkowska@rozan.eur.pl

Urząd stanu cywilnego, dowody osobiste:

b.kornacka@rozan.eur.pl

Gospodarowanie mieniem komunalnym,

rolnictwo: m.janyszko@rozan.eur.pl

Rozwiązywanie problemów alkoholowych

i przeciwdziałanie patologiom społecznym:

k.ogonowska@rozan.eur.pl

Sport: sport@rozan.eur.pl

76 69 440, 76 69 038, 76 69 975, 501 757 518

Niepubliczny Zakład Opieki Zdrowotnej

ul. Gdańska

504 106 182 rehabilitacja lecznicza, ul. Ostrowska

76 69 526 PRZEDSZKOLE SAMORZĄDOWE

www.psrozan.szkolnastrona.pl

76 69 012 PUBLICZNA SZKOŁA PODSTAWOWA

www.sprozan.szkolnastrona.pl

76 69 924 PUBLICZNE GIMNAZJUM

www.gimrozan.oswiata.org.pl

76 69 026 ZESPÓŁ SZKÓŁ

www.zsrozan.pl

76 69 006 URZĄD POCZTOWY

76 69 002 BIBLIOTEKA PUBLICZNA

www.gbprozan.pl

76 69 042 GMINNY OŚRODEK UPOWSZECHNIANIA

KULTURY www.gouk.pl, www.swierszcz.gouk.pl

76 69 294 HALA SPORTOWA

NOCLEGI

76 69 367 Ośrodek Wczasowy „Florian”

AGROTURYSTYKA

605 379 499, 601 254 453 Agrobobry Chelsty

WETERYNARIA

76 69 171 ul. Kościuszki, 76 69 649 ul. Czysta

MECHANIKA POJAZDOWA

792 244 104 ul. Dolna

LEŚNICTWO

76 69 018 Kaszewiec



POZWÓL SOBIE POMÓC!

Oznacz w swojej komórce numer służący w nagłych wypadkach!

Ratownicy medyczni, policjanci, strażacy i inni, którzy interweniują na miejscu wypadków, wielokrotnie napotykają trudności, kiedy muszą skontaktować się z krewnymi lub bliskimi poszkodowanych. Ww. służby zaproponowały, abyśmy w specjalny sposób oznakowali w swojej komórce numer służący w nagłych wypadkach do kontaktu z bliskimi. Bardzo często telefon komórkowy jest jedynym przedmiotem, który można przy osobie poszkodowanej znaleźć. Szybki kontakt pozwoli na uzyskanie takich informacji jak: grupa krwi, przyjmowane leki, choroby przewlekłe, alergie...

Ratownicy zaproponowali, aby każdy w swoim telefonie umieścił na liście kontaktów osobę, z którą należy się skontaktować w nagłych wypadkach.

Numer takiej osoby należy zapisać pod międzynarodowym skrótem ICE (In Case of Emergency). Wpisanie więcej niż jednej osoby do takiego kontaktu wymagałoby następującego oznaczenia: ICE1, ICE2, ICE3 itd.

Oznakowanie uprościłoby pracę wszystkim służbom ratowniczym. Pomysł jest łatwy w realizacji, nie kosztuje, a może ocalić życie.

TELEFONY ALARMOWE

997 POLICJA

71 77 390 Różan, ul. Lwowska

998, 112 STRAŻ POŻARNA

Różan, ul. Warszawska, 76 69 008

999 POGOTOWIE RATUNKOWE

Różan, ul. Warszawska

71 72 542, 71 72 552 policyjny telefon

zaufania KPP w Makowie Maz.

800 399 471 linia antykorupcyjna

KOMENDA GŁÓWNA POLICJI

800 120 226 zgłoszenia o przestępstwach

991 POGOTOWIE ENERGETYCZNE

Parafia Rzymskokatolicka

76 69 001, 76 69 893

www.parafiarozan.pl

Msze św. w niedzielę: 7³⁰, 9³⁰, 12⁰⁰, 16⁰⁰

w okresie letnim: 7³⁰, 9³⁰, 12⁰⁰, 19⁰⁰

w dni powszednie: 7⁰⁰ i 18⁰⁰, w okresie letnim 7⁰⁰

Biuro parafialne czynne w godz. 8⁰⁰–9⁰⁰

oraz 17⁰⁰–18⁰⁰

W okresie letnim w godz. 8⁰⁰–9⁰⁰

Odpusty: 26 lipca i 9 października

Zakład Gospodarki Komunalnej i Mieszaniowej

76 69 159 ul. Dolna

e-mail: zgkimrozan@post.pl

Biuro zakładu pracuje w godz. 7–15

od poniedziałku do piątku

76 69 557 stacja uzdatniania wody

76 69 041 oczyszczalnia ścieków

76 69 004 Posterunek Energetyczny, ul. Polna

991, 75 33 400, 75 33 422 zgłaszanie reklamacji

w sprawie przerw w dostawie prądu

GODZINY OTWARCIA APTEK W RÓŻANIE

Apteka Avena ul. Warszawska 12,

tel. (29) 76 79 009. Godziny otwarcia: pon.–

pt. 8.00–15.30, w sobotę, niedzielę i święta

– nieczynne.

Apteka przy ul. Gdańskiej 7, tel. 502 935

379. Godziny otwarcia: pon.–pt. 8.00–19.00,

sob. 8.00–14.00, niedziela 10.00–14.00 –

dyżur pod nr. tel. 509 210 989.

Apteka przy ul. Wileńskiej 3, tel. (29) 76 69

020. Godziny otwarcia: pon.–pt. 8.00–17.00,

sob. 8.00–15.00, niedziela – nieczynne.

VI PIKNIK MILITARNY
W RÓZANIE

Z OBRAD RADY
MIEJSKIEJ

LOTNIKOM WRZEŚNIA
1939 ROKU

CISZEJ NAD
TYM...

ŚWIERSZCZ RÓZAŃSKI

GAZETA LOKALNA MIASTA I GMINY RÓŻAN 06-230 Różan, ul. Mickiewicza 5 tel. 29 76 69 042 www.swierszcz.gouk.pl swierszcz@gouk.pl MIESIĘCZNIK NR 9-10/2015 CENA 2 ZŁ

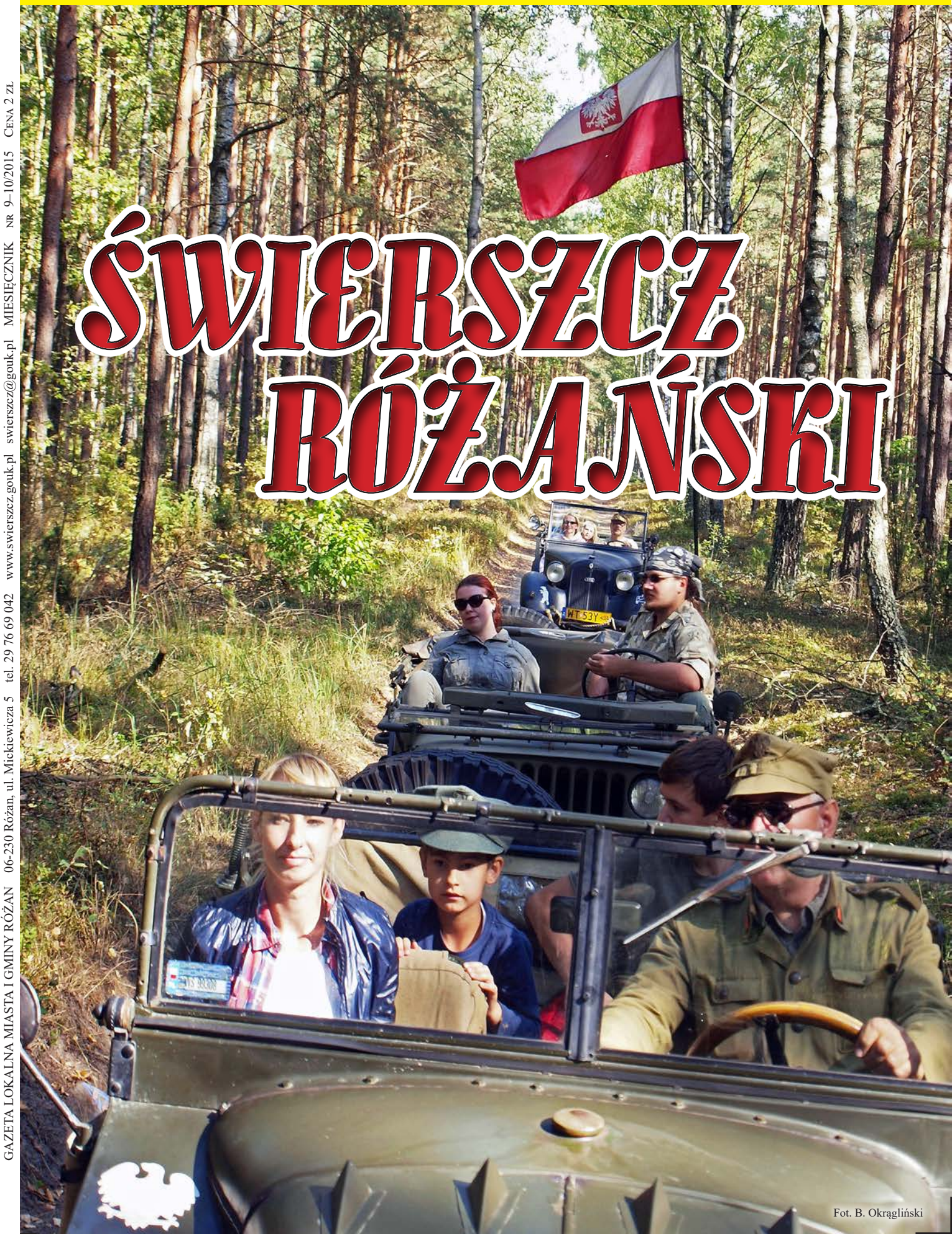

Fot. B. Okrażliński



Burmistrz Piotr Świdarski informuje

obiekty do właściwego stanu technicznego (z terminem realizacji), zleconej przez Mazowiecki Wojewódzki Inspektorat Nadzoru Budowlanego i wykonanej przez Instytut Badawczy Dróg i Mostów.

Ograniczenie zostało wprowadzone również na moście nad rzeką Omulew (ulica Warszawska) – do 26 ton. Wprowadzenie ograniczeń będzie zapowiedziane stosownymi znakami drogowymi ustawionymi w granicach administracyjnych miasta Ostrołęki. Zmiany w organizacji ruchu wprowadzono od 5 października 2015 roku.

Spotkanie z wiceministrem Tadeuszem Nalewajkiem

W poniedziałek 14 września 2015 roku w budynku Gminnego Ośrodka Upowszechniania Kultury w Różanie odbyło się spotkanie wiceministra rolnictwa i rozwoju wsi Tadeusza Nalewajka z mieszkańcami gminy Różan.

Spotkanie dotyczyło głównie sytuacji w rolnictwie wywołanej klęską suszy. Wiceminister zwrócił uwagę na złą sytuację w gospodarstwach rolnych, w szczególności w sektorze mleczarskim, m.in. na niskie ceny skupu mleka, straty w uprawie kukurydzy, naliczanie wartości strat w produkcji paszy z tytułu tegorocznej suszy. Ponadto eksperci przedstawili uczestnikom spotkania założenia Programu Rozwoju Obszarów Wiejskich na lata 2014–2020.

Informacja dla właścicieli lasów okręgu Zawady-Ponikiew

W dniach od 28 września do 19 listopada 2015 roku w Urzędzie Gminy w Różanie (pokój nr 35, drugie piętro) został udostępniony do wglądu projekt uproszczonego planu urządzenia lasów stanowiących własność osób fizycznych dla obrębu ewidencyjnego Zawady-Ponikiew.

W terminie 30 dni od daty wyłożenia projektu właściciele lasów mogą składać zastrzeżenia i wnioski w sprawie planu. Starosta wydaje decyzje w sprawie uznania lub nieuznania zastrzeżeń lub wniosków. Zgodnie z art. 21 ust. 4 cyt. ustawy o lasach uproszczonego planu urządzenia lasu będzie podstawą naliczania podatku leśnego. Wykonanie ww. planu jest dofinansowane ze środków Wojewódzkiego Funduszu Ochrony Środowiska i Gospodarki Wodnej w Warszawie.

Siłownia pod chmurką z widokiem na Fort nr 1

Od piątku 28 sierpnia br. można korzystać z pierwszej w Różanie siłowni pod chmurką, która znajduje się na terenie kompleksu sportowego przy ulicy Szkolnej na stadionie miejskim. Zainstalowano kilka profesjonalnych urządzeń do ćwiczeń na powietrzu. Zapraszamy do korzystania. W zdrowym ciele zdrowy duch!



Fot. www.facebook.com/Gmina-Rozan

Komunikat Mazowieckiego Wojewódzkiego Lekarza Weterynarii w sprawie jesiennej akcji ochronnych szczepień lisów wolno żyjących przeciwko wściekliznie w województwie mazowieckim w 2015 roku

W dniach 15–25 września 2015 roku na terenie województwa mazowieckiego przeprowadzone zostało ochronne szczepienie lisów wolno żyjących metodą szczepionki doustnej. Zrzuty obejmowały kompleksy leśne, pola, łąki z pominięciem akwenów wodnych, dróg i obszarów zabudowanych.

Tydzień Przedsiębiorcy w ZUS-ie

Tegoroczna edycja Tygodnia Przedsiębiorcy odbędzie się we wszystkich placówkach Zakładu Ubezpieczeń Społecznych w dniach 23-27 listopada br. pod hasłem „ZUS dla biznesu”. Będzie skierowana zarówno do przedsiębiorców prowadzących działalność, jak i do osób planujących rozpoczęcie prowadzenia działalności gospodarczej. W ramach programu odbędą się konsultacje merytoryczne udzielane przez ekspertów w placówkach oddziałów oraz instytucjach zewnętrznych działających na rzecz osób prowadzących działalność gospodarczą. Uczestnicy będą mogli skorzystać z seminarium, informacji i materiałów dotyczących możliwości uzyskania różnych form wsparcia ze strony ZUS-u.

Szczegółowe informacje na stronie internetowej <http://www.rozan.eur.pl>



Fot. S. Olszewik

Informacja dotycząca dyżuru specjalisty z Mobilnego Punktu Informacyjnego Funduszy Europejskich

Przypominamy, że dyżury odbywają się cyklicznie w każdy drugi piątek miesiąca w godzinach 9.00–14.00. Podczas dyżuru specjalista ds. funduszy europejskich wszyscy zainteresowani mogą skorzystać nieodpłatnie z usługi informacyjnej dotyczącej funduszy europejskich. Konsultacje skierowane są do społeczności lokalnej, przedsiębiorców, osób fizycznych, jednostek samorządu terytorialnego i innych podmiotów zainteresowanych aplikowaniem o środki unijne.

Podczas dyżuru będzie można uzyskać informacje m.in. o tym, jakie rodzaje wsparcia oferują fundusze europejskie, czy przedstawiony pomysł ma szansę na dotację, jakie są zasady ubiegania się o wsparcie, jak prawidłowo rozliczyć otrzymane środki, w jakich projektach realizowanych z funduszy europejskich można wziąć udział (szkolenia, kursy, studia podyplomowe itp.), uzyskać informacje o finansowaniu działalności gospodarczej w ramach instrumentów zwrotnych (Inicjatywa JEREMIE) oraz związane z funduszami na lata 2014–2020.

Ograniczenia dla tranzytu ciężkich pojazdów przez Ostrołękę

Na podstawie decyzji Mazowieckiego Wojewódzkiego Inspektora Nadzoru Budowlanego z 3 września 2015 roku prezydent miasta Ostrołęki zapowiedział wprowadzenie ograniczenia dla pojazdów poruszających się mostem nad rzeką Narew do 40 ton (ulica Mostowa, tzw. stary most).

Ograniczenie to wynika z opinii dotyczącej stanu technicznego i zasad dalszej eksploatacji mostu na rzece Narew w Ostrołęce w ciągu drogi krajowej nr 61 Warszawa–Suwałki wraz z zakresem robót niezbędnych do doprowadzenia

28 września odbyła się pierwsza po wakacyjnej przerwie XII sesja Rady Miasta.

Na początku standardowo miało miejsce sprawozdanie z pracy burmistrza między sesjami, w którym wódcarz przedstawił liczne działania i stan inwestycji realizowanych w gminie Różan. Przypomnijmy, że mieszkańcy mogą cieszyć się powstałą siłownią pod chmurką, która znajduje się na stadionie miejskim. Jej wyposażenie kosztowało 15 tysięcy zł.

Ważną informacją jest przebieg nitki gazociągu przesyłowego Litwa–Polska przez teren gminy Różan, łącznie 12 km. Wykonawcą polskiej części gazociągu jest Gaz-System SA. Będzie on biegł z Litwy do siedziby Gaz-System na Rembelszczyźnie pod Warszawą. Według wstępnych projektów przetnie gminę Różan od strony Młynarzy, przy drodze krajowej nr 61, omijając miasto od strony północnej, biegnąc dalej w stronę gminy Rzewnie. Na potrzeby tego właśnie gazociągu i redystrybucji gazu do gospodarstw domowych i instytucji zostanie wybudowana stacja redukcyjna. Jej miejsce nie jest jeszcze ustalone, wiadomo, że będzie się znajdowała na terenie powiatu makowskiego. Jeśli wszystko przebiegnie zgodnie z założonym planem, budowa zostanie zakończona w 2018 roku. Koszt budowy gazociągu jest szacowany na 21,2 miliona euro.

Następnie na sesji podjęto uchwały w sprawie zmian w wieloletniej prognozie finansowej gminy Różan na lata 2015–2018, zmian w budżecie na rok 2015 oraz w sprawie przeprowadzenia z mieszkańcami gminy Różan konsultacji projektu Gminnej Strategii Rozwiązywania Problemów Społecznych na lata 2015–2020.

Radni zdecydowali o przystąpieniu gminy Różan do Stowarzyszenia Lokalna Organizacja Turystyczna – Szlak Wodny im. Króla Stefana Batorego, w którym przedstawicielem Różana będzie burmistrz Piotr Świderski. Wyrażono wolę na przystąpienie do opracowania i wdrażania planu gospodarki niskoemisyjnej w gminie Różan.

Powołano zespół opiniujący kandydatów

Fot. S. Olszewik



Z SESJI RADY MIASTA NOWY GAZOCIĄG PRZEZ GMINĘ RÓŻAN

na ławników. Jego członkami zostali radni: Stanisław Gos, Juliusz Kaczmarczyk, Barbara Wysocka oraz sędzia Sądu Rejonowego w Przasnyszu Ewa Wilińska. Następnie ustalono tryb i szczegóły kryteriów oceny wniosków o realizację zadania publicznego w ramach inicjatywy lokalnej.

Przyjęto informację o przebiegu wykonania budżetu za I półrocze 2015 roku oraz kształtowaniu się wieloletniej prognozy finansowej, w tym przebiegu realizacji przedsięwzięć i informacji o przebiegu wykonania planów finansowych instytucji kultury. Kolejno przyjęto informację kierownika Ośrodka Pomocy Społecznej na temat sprawowanej opieki nad starszymi mieszkańcami gminy Różan, informację na temat realizacji programu „Pomoc państwa w zakresie żywienia dzieci i młodzieży”, następnie sprawozdanie z wypoczynku letniego dzieci i młodzieży, informację komisji rewizyjnej dotyczącą kontroli przeprowadzonej w Publicznej Szkole Podstawowej w Różanie w zakresie przygotowania obiektu ze szczególnym uwzględnieniem 6-latków – uczniów klasy pierwszej, dowozu uczniów do szkół oraz informację o przygotowaniu szkół i przedszkola do nowego roku szkolnego 2015/2016.

W 14 pkt. posiedzenia Sprawy różne

przedstawiona została informacja w sprawie szacowania szkód w gospodarstwach rolnych i działach specjalnych produkcji rolnej, w których wystąpiły szkody spowodowane przez suszę. Od 7 sierpnia do 21 września do Urzędu Gminy w Różanie wpłynęły 153 wnioski, w tym 47 wniosków właścicieli mających grunty z innych gmin. Spośród przyjętych trzy wnioski nie zakwalifikowały się do odszkodowania, ponieważ straty wyrządzone przez suszę wyniosły mniej niż wymagane 30% strat średniorocznej produkcji z trzech lat. Jak poinformowała obecna na sesji kierownik Agencji Restrukturyzacji i Modernizacji Rolnictwa w Makowie Mazowieckim Joanna Czaplicka-Fabisak, do 28 września przyjęto 1700 wniosków w samej AMiRR w Makowie. Do rozdysponowania na całą Polskę zostało przeznaczonych 450 milionów zł. Ogółem w Polsce złożono ponad 35 tys. wniosków. Rolnicy będą mogli liczyć na większą kwotę odszkodowania za hektar w przypadku, gdy mieli ubezpieczonych minimum 50% swoich upraw. Ostateczna kwota odszkodowań będzie zależna od liczby złożonych i pozytywnie zaopiniowanych wniosków. Uprawy zbóż nie podlegają odszkodowaniom ze względu na ich wcześniejszy zbiór jako plonu głównego. S. Olszewik

I MIEJSCE DLA OSP ZAŁUZIE

27 września na stadionie miejskim w Makowie Mazowieckim odbyły się IX Powiatowe Zawody Sportowo-Pożarnicze. Udział w nich wzięły drużyny Ochotniczej Straży Pożarnej z gminy Różan (Załuzie, Różan) oraz z Płoniaw-Bramury, Gąsewa, Ogonów, Karniewa, Sielunia, Amelina, Bobina, Szelkowa, Sypniewa, Rzewnia i Makowa Mazowieckiego.

W sumie do udziału w zawodach przystąpiło 11 drużyn męskich OSP, jedna drużyna

kobiet oraz cztery drużyny młodzieżowe. Strażacy musieli zmierzyć się w takich konkurencjach jak sztafeta pożarnicza 7x50 m i ćwiczenia bojowe. Młodzieżówki walczyły między sobą w rozwinięciu bojowym i biegu sztafetowym na 400 m z przeszkodami. Sędzią głównym zawodów był kpt. Michał Kacprzycki.

W grupie męskie drużyny pożarnicze I miejsce zajęła drużyna z Załuzia, II miejsce Ogony, III miejsce Rzewnie. W grupach

kobiecych triumfowała również drużyna z Załuzia. Niestety, zawodnicy OSP Różan prezentujący bardzo wysoki poziom zostali zdyskwalifikowani za złe podpięcie węży. Protest co do decyzji sędziowskiej został odrzucony ze względu na zbyt późne jego zgłoszenie.

Organizatorzy zawodów: Zarząd Oddziału Powiatowego ZOSP i Komenda Powiatowa PSP, Starostwo Powiatowe, Urzędy miast i gmin powiatu makowskiego. S. Olszewik



NIEAKTUALNE !!!

Mieszkańcy gminy Różan, ale też odwiedzający nas nawet od kilku dekad właściciele nieruchomości letniskowych, którzy na trwałe wpisali się w społeczny i gospodarczy krajobraz miasta, stali się w ostatnim czasie mimowolnymi świadkami festiwalu bzdur, kłamstw, półprawd i swego rodzaju zaplanowanego oszustwa referendalnego.

Mówiąc jeszcze bardziej obrazowo, jesteśmy od kilku miesięcy widzami spektaklu pt. „Referendum w sprawie lokalizacji nowego składowiska odpadów promieniotwórczych na terenie gminy Różan”. Jak sama nazwa wskazuje, spektakl dotyczy czegoś w rodzaju tzw. wielokrotnej dziewicy, a zatem zdarzenia, przedmiotu, miejsca, które w rzeczywistości nie istnieje i nie ma żadnych przesłanek (szczególnie po oficjalnej rezygnacji Ministerstwa Gospodarki z badań geologicznych) wskazujących na jakiegokolwiek plany lokalizowania nowego KSOP-u w Różanie.

Formułując fundamentalną dla postępowania cywilnego zasadę *manifestum non eget probatione* (to, co oczywiste, nie wymaga dowodu), starożytni Rzymianie nie byli w stanie przewidzieć (a może po prostu nie mieściło się to w ich głowach), że w XXI wieku w Różanie na Mazowszu znajdzie się całkiem spora grupa ludzi mająca za nic fakty i rzeczywistość. Grupa, która zapragnęła napisać własny scenariusz paranoi i absurdu, na głowę bijący wszystkie dokonania nieodżałowanego Stanisława Barei. Jak bowiem inaczej nazwać działania, podszyte niemałą ilością konfabulacji, których celem jest przekonywanie mieszkańców do podpisywania się pod listami poparcia dla referendum, którego przedmiot jest fantasmagorią, skrzącą się we mgle plotek na temat udziału burmistrza w ściągnięciu do Różana radioaktywnego śmietnika. Wydawać by się mogło, że dorośli, poważni ludzie, nierzadko legitymujący się prestiżowym wykształceniem, pełniący zaszczytne funkcje i wykonujący zawody zaufania publicznego, stąpają twardo po ziemi. Tymczasem lekarz formułuje tezę, że autyzm jest skutkiem promieniowania, leśnik kwestionuje ministerialne podpisy, a inżynier widzi drogi tam, gdzie ich nie ma. Przedziwnym zrzędzeniem losu w grupie, która zainicjowała referendum, zarówno to pierwsze, nieuznane przez nadzór

CISZEJ NAD TYM SKŁADOWISKIEM!

prawny wojewody, jak i to drugie, które nie różni się w braku podstaw od pierwszego, są – poza wyjątkami – zapiekli przeciwnicy burmistrza, którzy do tej pory nie mogą się pogodzić z zeszlórocznym wyborem dokonanym przez mieszkańców.

Nie kwestionuję prawa obywateli do wypowiedzenia się w drodze referendum na temat istotnych spraw wspólnoty samorządowej. Gdyby pojawiła się jakakolwiek sformalizowana i potwierdzona w faktach przesłanka wskazująca na próbę lokalizacji nowego składowiska odpadów promieniotwórczych w Różanie, mój podpis byłby pierwszym pod referendum. Takie referendum powinno być jednak poprzedzone rzetelną i obiektywną kampanią referendalną, która opiera się na faktach i merytorycznych argumentach stron – przeciwników i zwolenników lokalizacji. Tymczasem obecnie mamy do czynienia z jednostronnym przekazem organizatorów referendum, którzy zwyczajnie okłamują ludzi, twierdząc, że – co woła o pomstę do nieba! – jest już teren pod składowisko, burmistrz podpisał jakąś umowę, gmina podpisała jakąś umowę, burmistrz będzie dyrektorem na składowisku, były już badania terenu pod składowisko, burmistrz kupił mieszkanie za pieniądze, które wziął za składowisko, burmistrz chce składowiska, burmistrz będzie miał procent od budowy składowiska etc.

Pewnie zasmucę moich referendalnych adwersarzy, ale to nieprawda. Są to kłamstwa wyssane z małego palca zbieraczy podpisów, aktywnych działaczy z czasów PRL-u, którzy zamienili partyjne biurka na kościelne ławy. Tych samych, którzy mając wpływ na możliwość zamknięcia starego składowiska, podpisywali w latach 1988–2002 różne umowy i porozumienia pozwalające na jego dalszą egzystencję. Tak, drodzy mieszkańcy, wśród inicjatorów referendum i największych przeciwników domniemanej nowej lokalizacji są osoby, których podpisy widnieją na urzędowych dokumentach z owego okresu. Ich treść jest dostępna, a nazwiska mogą w każdej chwili ujawnić. Chyba że pamiętają państwo, kto sprawował w minionych czasach najwyższe funkcje w gminie. Zarówno te partyjne, jak i urzędnicze.

Rolą burmistrza jest dbałość o interesy gminy i jej mieszkańców. Nie kto inny, tylko ja toczyłem w 2014 roku, przy wsparciu lokalnych struktur PO i ludzi dobrej woli, batalię na forum Sejmu RP o kolejne miliony za istniejące składowisko odpadów promieniotwórczych. Te dodatkowe pieniądze posłużą przez następne kilka lat do realizacji inwestycji wpływających na poprawę jakości życia mieszkańców i utrzymanie ich dotychczasowego socjalnego zabezpieczenia. Wciąż będziemy mogli budować wodociągi, kanali-

zację, drogi. Może pokusimy się o następny blok komunalny, plac zabaw, będziemy mogli rewitalizować fort i zmienić oblicze placu Obrońców Różana. Wreszcie, dalej będziemy dotować wodę, ścieki i śmieci oraz wysyłać dzieci na wakacje nad morze.

Wtedy, w 2014 roku, nie wszyscy parlamentarzyści chcieli nam pomóc. Posłowie i senator tej ziemi, którzy tak chętnie przyjeżdżają szafować obietnicami: Arkadiusz Czartoryski, Krystyna Pawłowicz, Henryk Kowalczyk i Robert Mamątow z PiS, głosowali w Sejmie i Senacie przeciwko dodatkowym milionom dla Różana. Później ten pierwszy zasłaniał się twierdzeniami, że nie jest przeciwko miastu, ale przeciw energetyce jądrowej. Ten ostatni na sesji Rady Miejskiej publicznie wyparł się swojego sprzeciwu w Senacie. Ciekawe, że w tzw. Deklaracji Ostrołęckiej, pod którą się podpisali, jest mowa o dywersyfikacji źródeł energii dla Polski i budowie elektrowni atomowej. Kto wie, być może PiS będzie chciało budować taką instalację w Różanie?

Pełnomocnikiem inicjatora referendum jest radny, członek komisji ochrony radiologicznej. Po kimś takim można się spodziewać, że będzie przekazywał faktyczną wiedzę na temat funkcjonowania składowiska i rzetelne informacje z Ministerstwa Gospodarki, do których ma dostęp, a z których wynika, że gmina Różan nie jest w ogóle brana pod uwagę jako potencjalna lokalizacja budowy nowego składowiska odpadów promieniotwórczych. Nic z tego. Inicjator referendum wmawia ludziom bzdury i straszy ich wizją drugiej Fukushima. Zbieracze podpisów posuwają się jeszcze dalej. Przykładowo jeden z nich twierdzi, że niedługo zmienią się przepisy i do Różana będą przywożone odpady promieniotwórcze z zagranicy. To kolejne kłamstwo, które powtarzane po tysiącokroć ktoś w końcu może uznać za prawdę. Widać, że nauka propagandy z poprzedniego systemu nie poszła w las.

Najsmutniejsze w tym wszystkim jest to, że pomimo bezsensowności organizowanych referendum nad Różaniem zawiśł radioaktywny parasol strachu, który wywołali wśród mieszkańców inicjator referendum i jego apostołowie złej nowiny. Co gorsza, na skutek wywołanej psychozy zaczynamy mieć fatalną prasę, a niektórzy letnicy nie kryją swojej ochoty na pozbycie się nieruchomości i wyprowadzkę z gminy. W tej atmosferze trudno zabiegać o dodatkowe środki dla Różana, ściągać inwestorów i stawiać na turystykę. Dlatego apeluję do inicjatora referendum: ciszej nad tym składowiskiem. Pozwólcie ludziom nie pamiętać, że mamy w Różanie radioaktywną kurę znoszącą złote jajka. Kolejnej nie będzie!

Piotr Świdorski

WYSTĄPIENIE DO MIESZKAŃCÓW

Drodzy mieszkańcy gminy Różan. Grupa obywateli, której członkami są: Anna Banaszek, Antoni Bardłowski, Małgorzata Białobrzeska, Teresa Błońska-Jankowska, Ireneusz Chelchowski, Janusz Chmielewski, Janusz Chojnowski, Tadeusz Czartoryski, Artur Grześkiewicz, Tomasz Grześkiewicz, Elżbieta Jankowska, Andrzej Jan Jankowski, Antoni Jankowski, Sławomir Kanclerz, Janusz Kaźmierczak, Bronisław Krawczyk, Maria Krukowska, Jerzy Małkowski, Ewa Mateusiak, Bolesław Roman Napiórkowski, Adam Olkowski, Dominik Podlasin, Wincenty Ponikiewski, Iwona Pruszkowska, Paweł Reszko, Seweryn Józef Rycharski, Janusz Skierkowski, Stanisław Teofilak, Sylwester Wróblewski, Tadeusz Żerański – po raz wtóry podjęła wysiłek zorganizowania referendum lokalnego, które da mieszkańcom naszej gminy możliwość wyrażenia swojej woli poprzez odpowiedź na pytanie: „Czy jesteś za lokalizacją nowego składowiska odpadów promieniotwórczych na terenie gminy Różan?”

Zależy nam na tym, aby mieszkańcy mieli realny wpływ na sprawy gminy. Gmina Różan jest dobrem wspólnym wszystkich mieszkańców i to oni, a nie urzędnicy z Brukseli, Warszawy czy Różana, winni decydować o najważniejszych sprawach dotyczących naszej wspólnoty. Zgodnie z przepisami prawa

mieszkańcom przysługuje niezbywalne prawo do podejmowania decyzji dotyczących gminy, również w sposób bezpośredni (w drodze referendum).

„Rezygnacja” Ministerstwa Gospodarki z lokalizacji składowiska odpadów promieniotwórczych na terenie naszej gminy może mieć jedynie charakter tymczasowy. Ministerstwo do tej pory nie znalazło innego miejsca w Polsce na jego lokalizację, a skoro w Różanie jest już stare składowisko, tym łatwiej będzie przeformułować dotychczasową lokalizację.

Ostatnie bezpardonowe ataki na ideę przeprowadzenia referendum oraz na jego inicjatorów mają na celu zniechęcenie mieszkańców gminy Różan do wsparcia działań zmierzających do zorganizowania referendum. Osoby odmawiające mieszkańcom naszej gminy prawa do wypowiedzenia się w drodze referendum, nazywając je hucpą czy oszustwem, w rzeczywistości odmawiają nam realizacji praw zagwarantowanych w Konstytucji. Jednocześnie zapomina się, że to kampania referendalna jest najlepszym polem do merytorycznej dyskusji przeciwników i zwolenników lokalizowania na terenie gminy Różan składowiska odpadów promieniotwórczych.

Celem działania inicjatorów referendum jest zagwarantowanie poszanowania przez burmistrza i radnych gminy Różan woli

mieszkańców. Ostatnie wypowiedzi burmistrza na stronie internetowej rozaniokolice.blog.pl [czytaj na s. 4 – przyp. red.] pozwalają zadać pytania: czyje interesy on reprezentuje? Czy burmistrz zapomniał, że jest jedynie narzędziem wykonującym wolę większości mieszkańców? Czy burmistrz zapomniał, komu ma służyć? Czy burmistrza nie stać na podjęcie merytorycznej dyskusji? Czy burmistrz obawia się demokratycznie podjętej decyzji mieszkańców naszej gminy? Stanowisko burmistrza, którego utrzymują wszyscy mieszkańcy gminy Różan, zobowiązuje do szacunku dla tych, którzy inaczej myślą i mają inne poglądy. Prawdą jest, że człowiek, który nie ma racjonalnych argumentów, posługuje się argumentem kija, często próbując ośmieszyć adwersarzy.

Stojąc na straży praw naszej wspólnoty, wzywamy wszystkich mieszkańców gminy Różan, aby uczynili to, co konieczne w poczuciu odpowiedzialności przed Bogiem i przed własnym sumieniem, aby miejsce, w którym żyjemy, było bezpieczne dla nas, dla naszych dzieci i dla następnych pokoleń.

W imieniu inicjatora referendum lokalnego
pełnomocnik referendum
Paweł Reszko

INSYNUACJE

Insynuacje pełnomocnika referendum lokalnego zawarte w odezwie przekazanej mieszkańcom gminy Różan na sesji Rady Miejskiej oraz za pośrednictwem „Świerszcza Różańskiego” są kolejnym elementem brudnej walki politycznej, która ma na celu zdyskredytowanie mojej osoby. Mam świadomość, że wśród inicjatorów referendum są osoby, którym na sercu leży dobro Różana, które szanują zarówno za aktywność społeczną, jak i gospodarczą. Niestety, znalazły się wśród nich również takie, które wykorzystują referendum do prowadzenia kampanii nienawiści wobec burmistrza. Pełnomocnik referendum jest tego przykładem.

Nie podejmując w ogóle merytorycznej dyskusji, pełnomocnik referendum odwołuje się do prymitywnych lęków i wyimaginowanego zagrożenia związanego z decyzjami podejmowanymi gdzieś w Brukseli, Warszawie czy Różanie. Zasłaniając się dobrem naszej wspólnoty, powołuje się na niezbywalne prawo do podejmowania decyzji dotyczących gminy w drodze referendum. Ja też uważam

referendum za atrybut wspólnoty i demokracji. Różnica jest taka, że nie próbuję go wykorzystywać w walce politycznej.

Pełnomocnik referendum twierdzi, że rezygnacja Ministerstwa Gospodarki z lokalizacji nowego składowiska w Różanie może mieć charakter tymczasowy, a nowe miejsce pod takowe składowisko nie zostało jeszcze znalezione. Pytanie brzmi: skąd pełnomocnik referendum ma taką wiedzę? Moja wiedza na temat rezygnacji z badań geologicznych na terenie gminy Różan i niebrania nas pod uwagę przy poszukiwaniu lokalizacji na nowe powierzchniowe składowisko wynika z dokumentów urzędowych. A z czego wynika wiedza pełnomocnika referendum, że jest inaczej? Czy pełnomocnik coś przed mieszkańcami ukrywa?

O jakichż to bezpardonowych atakach na ideę referendum pisze w swojej odezwie pełnomocnik referendum? O moim tekście „Ciszej nad tym składowiskiem!”? Każde wypowiedziane tam zdanie jest prawdziwe i za każde biorę pełną odpowiedzialność.

A na czym polega odmawianie nam (w odezwie pełnomocnik to my – czyli wszyscy) realizacji praw zagwarantowanych w Konstytucji? Na sprawowaniu przez mieszkańców i wojewodę kontroli legalności pańskich poczynań? Chce pan powiedzieć, że brak umiejętności do zorganizowanego zgodnego z prawem referendum to wina jakichś ich?

Panie pełnomocniku referendum. Gdybym obawiał się demokratycznie podjętej decyzji mieszkańców naszej gminy, to nie startowałbym w wyborach. Ja nie jestem w Różanie na chwilę. Mieszkam tu od urodzenia, tu się wychowałem, tu działam w samorządzie od 1998 roku i tu zamierzam zostać. W przeciwieństwie do pana szanując odmiennosc poglądów, mam natomiast duży problem ze zrozumieniem języka nienawiści, którym się pan posługuje, i pogardy, którą pan do mnie żywi. Proszę o tym pomyśleć w poczuciu odpowiedzialności przed Bogiem i przed własnym sumieniem.

Piotr Świdorski



Fot. S. Olszewik

II CYKL SPOTKAŃ LOKALNEJ GRUPY DZIAŁANIA

30 września w różańskim GOUK-u odbyło się drugie spotkanie przedstawicieli LGD z mieszkańcami gminy Różan. Obecni byli mieszkańcy, przedstawiciele Rady Miejskiej, członkowie stowarzyszeń, burmistrz Piotr Świderski oraz dyrektorzy podległych jednostek.

Celem spotkania tym razem była weryfikacja i zreferowanie wyników przeprowadzonej ankiety dla całego obszaru objętego LGD Zielony Szlak Niziny Mazowieckiej ze szczególnym uwzględnieniem gminy Różan w ramach opracowania lokalnej strategii rozwoju. Celem przeprowadzanego badania jest zbiór i analiza informacji umożliwiających poznanie głównych problemów, oczekiwań, mocnych, słabych stron obszaru oraz szans

i zagrożeń na potrzeby wypracowania celów oraz kierunków realizacji strategii rozwoju na lata 2014–2020.

Do końca września zindeksowanych zostało 480 ankiet z terenu ośmiu gmin należących do grupy, w tym 36 z terenu gminy Różan, co stanowi 8,1%. Ankietowani to w większej części osoby pracujące, prowadzące gospodarstwa rolne, bezrobotne oraz w mniejszej części osoby uczące się i emeryci. Na pytanie: jakie inicjatywy, projekty są Pana/i zdaniem najbardziej potrzebne mieszkańcom, 51% ankietowanych wskazało tworzenie nowych miejsc pracy. Następnie respondenci wskazali: aktywizację istniejących świetlic wiejskich, rozwój ścieżek rowerowych, rozwój infrastruktury drogowej, organizację imprez, festynów, wsparcie i doinwestowanie lokalnej

przedsiębiorczości, poprawę bazy edukacyjnej oraz wsparcie organizacji pozarządowych i promocję ekonomii społecznej.

Według przeprowadzonej analizy mocnymi stronami naszego regionu są walory turystyczne i rekreacyjne, urozmaicenie krajobrazu naturalnego, dogodne położenie geograficzne, duże doświadczenie członków LGD w pozyskiwaniu środków z UE, położenie w obszarze Zielonych Płuc Polski, rozwinięta i spójna infrastruktura komunikacyjna, dogodne warunki rozwoju rolnictwa ekologicznego, interesujące zabytki kultury materialnej, liczne lokalne inicjatywy kulturalne, aktywnie działające organizacje społeczne, bogata lesistość terenu jako baza dla gospodarki leśnej oraz rozwoju funkcji ekologicznej i krajobrazowej.

Jako słabe strony wskazano: brak rozpoznawalnej marki produktu lokalnego, słabo rozwiniętą infrastrukturę turystyczną, stosunkowo wysoką stopę bezrobocia, niewielkie zróżnicowanie działalności gospodarczej i dominację produkcji rolniczej, niedostateczne wykorzystanie walorów krajobrazowych i przyrodniczych, brak systemu promocji informacji turystycznej i inwestycyjnej, brak spójnej oferty turystycznej, niski poziom inicjatywy obywatelskiej wśród mieszkańców, niedostateczne wykorzystanie nowoczesnych technologii, niewystarczającą współpracę między podmiotami zajmującymi się produktami lokalnymi, niewystarczającą wiedzę i informację o źródłach finansowanych, brak ekspertów/praktyków w zakresie ekonomii społecznej, słabą promocję ekonomii społecznej.

Według analizy SWOT dużymi szansami dla naszego regionu są: możliwość pozyskiwania funduszy z UE, intensyfikacja promocji walorów turystycznych oraz wzrost zapotrzebowania na produkty turystyczne oferowane przez obszary o niskim skażeniu środowiska, coraz sprawniejsze funkcjonowanie organów administracji publicznej w zakresie obsługi funduszy zewnętrznych, wzrost znaczenia nowoczesnych technologii.

Dostrzeżonymi zagrożeniami mogą być niedostateczne środki przeznaczone na rozwój lokalny, brak stabilności koniunktury gospodarczej w szczególności w rolnictwie, atrakcyjność aglomeracji miejskich skutkująca odpływem młodzieży, niekorzystne zmiany na rynku pracy, negatywne zmiany demograficzne w społeczeństwie, skomplikowane procedury w pozyskiwaniu funduszy z UE.

Pamiętajmy, że głównymi celami są: podniesienie atrakcyjności turystycznej obszaru LGD na bazie jego dziedzictwa przyrodniczego, historycznego i kulturowego, rozwój i wspieranie aktywności mieszkańców, pobudzanie przedsiębiorczości mieszkańców. Na cele te zostanie przekazane 5 mln zł na osiem gmin. Połowa środków przeznaczona jest na cele społeczne, zaś reszta na doinwestowanie lokalnych przedsiębiorców i tworzenie nowych miejsc pracy. S. Olszewik

WYNIKI REFERENDUM WRZEŚNIOWEGO

Państwowa Komisja Wyborcza podała 7 września wyniki głosowania w referendum przeprowadzonym 6 września 2015 roku. Frekwencja w skali kraju wyniosła 7,80%, co oznacza, że wynik referendum nie jest wiążący. Prezentujemy obrazowe wyniki z gminy Różan, w której frekwencja wyniosła 5,46 %.

Źródło: <http://referendum2015.pkw.gov.pl>

Pytanie	Liczba głosów ważnych	Liczba oddanych głosów na "tak"	Odpowiedzi na "tak" (%)				
Czy jest Pani/Pan za wprowadzeniem jednomandatowych okręgów wyborczych w wyborach do Sejmu Rzeczypospolitej Polskiej?	196	148	75,51%				
Czy jest Pani/Pan za utrzymaniem dotychczasowego sposobu finansowania partii politycznych z budżetu państwa?	197	34	17,26%				
Czy jest Pani/Pan za wprowadzeniem zasady ogólnej rozstrzygnięcia wątpliwości co do wykładni przepisów prawa podatkowego na korzyść podatnika?	198	184	92,93%				
Nazwa jednostki							
	Nr	Głosy na "tak" %	Frekwencja (%)				
		Pytanie 1	Pytanie 2	Pytanie 3			
Gminny Ośrodek Upowszechniania Kultury w Różanie Różan ul. Mickiewicza 5 06-230 Różan	1	81,03%	8,62%	94,83%	1066	60	5,63%
Urząd Gminy (sala konferencyjna) w Różanie Różan Plac Obrońców Różana 4 06-230 Różan	2	75,00%	24,10%	96,47%	1182	85	7,19%
Dom Dziennego Pobytu w Różanie Różan ul. Gdańska 43 06-230 Różan	3	70,37%	16,07%	85,45%	1434	56	3,91%

LOTNIKOM WRZEŚNIA 1939

Lotnicy Promocji '77 Wyższej Oficerskiej Szkoły Lotniczej

Wrzesień to miesiąc pamięci narodowej związanej głównie z czczeniem miejsc walki z niemieckim najeźdźcą oraz bohaterskiej walki żołnierzy Wojska Polskiego i ludności cywilnej naszego państwa w wojnie obronnej z 1939 roku.

Wrzesień to także od blisko 20 lat miesiąc corocznych spotkań absolwentów Szkoły Orłąt z Dębłina skupionych w Stowarzyszeniu Promocja '77 Wyższej Oficerskiej Szkoły Lotniczej. Lotnicy oprócz spotkań organizowanych w swojej szkole rokrocznie spotykają się w różnych miejscach na terenie całego kraju. W tym roku jest to teren północnego Mazowsza. Jest to miejsce nieprzypadkowe, wręcz bardzo ważne we współczesnych dziejach Wojska Polskiego, okupione licznymi ofiarami Polaków w walkach nad Narwią, w tym w walkach powietrznych.

Po przeprowadzonych rozmowach z prezesem Stowarzyszenia Miłośników Ziemi Różańskiej Jarosławem Zygmuntem członkowie Stowarzyszenia Promocja '77 Wyższej Oficerskiej Szkoły Lotniczej przygotowali poczet sztandarowy z delegacją oficerów i udali się na cmentarz parafialny w Różanie. Tam przy grobie członków załogi polskiego samolotu P-23 Karaś ze składu 51. Eskadry Rozpoznawczej 5. Pułku Lotniczego lotnicy spotkali się z mieszkańcami Różana oraz liczną grupą młodzieży przybyłą ze sztandarem szkoły i sztandarem organizacji kombatanckiej. Pomysł inspiratora całego wydarzenia Jarosława Zygmunta zyskał głęboką przychylność i aprobatę nauczycieli oraz dyrekcji Publicznego Gimnazjum im. Obrońców Różana. Swoją obecnością zaszczytili burmistrz

miasta i gminy Różan Piotr Świdzki oraz ksiądz proboszcz Antoni Bardłowski.

76 lat po tragicznym locie załogi P-23 Karaś pamięć o poległych w wojnie obronnej Polski ciągle trwa. Jan Paweł II powiedział że naród, który zapomina o swojej historii, jest skazany na zagładę. Obecni przy grobie lotników w Różanie zaświadczyli, że nie zapomnieli o historii. Podczas składanego hołdu lotnikom mieli okazję wysłuchać wystąpienia gen. dywizji nawigatora Zbigniewa Galca, który opowiedział o tragicznym locie polskiej załogi.

6 września 1939 roku załoga samolotu P-23 Karaś z 51. Eskadry Rozpoznawczej w składzie: ppor. pilot Józef Ryński, podporucznik obserwator Jan Cybulski, kapral strzelec pokładowy Zygmunt Taruta, otrzymała zadanie rozpoznania dróg marszu niemieckich kolumn pancernych w rejonie Różana. Walka powietrzna prowadzona pomiędzy Karasiem a trzema niemieckimi mессerschmittami Gf-109 doprowadziła do zestrzelenia samolotu w rejonie wsi Napiórki. Jedynym ocalałym członkiem załogi był ppor. pilot Józef Ryński, który oddał udany skok spadochronowy z płonącej maszyny. Schwytyany przez Niemców i wzięty do niewoli jako jeńiec wojenny, przeżył wojnę.

Wieniec w kształcie lotniczej szachownicy na grobie poległych lotników złożył prezes Stowarzyszenia Promocja '77 Wyższej Oficerskiej Szkoły Lotniczej płk dypl. pil. inż. Jan Urbaniak. Kolejne wieńce i wiązanki kwiatów złożyła młodzież szkolna. Honor poległym lotnikom oddano w ciszy z pochylonymi sztandarami.

SMZR

Fot. B. Okrągliński



akcja: e-motywacja



FUNDACJA ORANGE Spotkajmy się w internecie

Gminny Ośrodek Upowszechniania Kultury w Różanie zaprasza na internetowe spotkania z ludźmi, którzy zmotywują nas do działania. Wszystko to w ramach projektu „Akcja E-motywacja” Fundacji Orange dla Bibliotek. Pierwsze ze spotkań odbyło się 8 października w sali kinowej GOUK-u. Gościem spotkania była Emilia Krakowska, zaś gościem kolejnego, które odbyło się 22 października – Krystyna Kofta.

Efekty poprzedniego projektu „Spotkania z pasjami”, w których różański GOUK także brał udział, przerosły najśmielsze oczekiwania organizatorów. Dlatego też ruszył kolejny projekt kierowany głównie do seniorów, ale nie tylko. Celem projektu jest aktywizacja i wspieranie osób starszych w rozwoju osobistym i społecznym. Uczestnicy internetowych spotkań zostaną zaproszeni do udziału w przygodzie odkrywania siebie. Znane osoby opowiedzą, jaki jest ich przepis na sukces, i zmotywują do działania.

Za pośrednictwem internetu połączymy się z placówkami zgłoszonymi do projektu i goszczącymi w nich seniorami. Wspólnie obejrzymy transmitowane spotkania online. Będzie możliwość zadania pytania gościom transmisji poprzez czat oraz wymiany między sobą własnymi pomysłami na aktywność. Wywiady online będą miały charakter inspirowanej rozmowy z elementami warsztatowymi.

Korzyści dla seniora uczestniczącego w zajęciach to przede wszystkim możliwość spotkania na żywo (poprzez internetową wideokonferencję) osób ciekawych i żyjących aktywnie, możliwość zadania pytania osobie, która jest bohaterem spotkania, aktywne spędzanie czasu wolnego, spotkanie się z innymi ludźmi, nawiązanie nowych znajomości oraz inspirowanie się działaniami osób w podobnym wieku.

Terminy następnych spotkań: 5 listopada, 19 listopada, 3 grudnia 2015 roku.

S. Olszewik



CEEEEL!!! PAAAAAL!!!

VI PIKNIK MILITARNY W RÓŻANIE

5 września Stowarzyszenie Miłośników Ziemi Różańskiej, burmistrz miasta i gminy Różan oraz Gminny Ośrodek Upowszechniania Kultury w Różanie zaprosili wszystkich do udziału w VI Pikniku Militarym zorganizowanym ze środków gminy Różan przeznaczonych na realizację zadania publicznego, który tradycyjnie odbył się w Forcie nr 1.

Preludium do rozpoczęcia całości była parada militarynych pojazdów zabytkowych (z Willis-Jeep Club Polska), które jeżdżąc po ulicach całego miasta, zachęcały mieszkańców do udziału w imprezie. O godz. 12 nastąpiło uroczyste otwarcie, w trakcie którego zebranych na dziedzińcu gości przywitał prezes SMZR Jarosław Zygmunt wraz z burmistrzem Piotrem Świdorskim. Tuż po oficjalnym rozpoczęciu burmistrz wspólnie z dyrektorem Biblioteki Publicznej w Różanie Danutą Szydlik odczytali fragment „Lalki” Bolesława Prusa w ramach IV edycji ogólnopolskiej akcji Narodowe Czytanie.

Przy okazji pikniku, tak jak w poprzednich latach, od godz. 11 odbywały się wyjazdy na Krajowe Składowisko Odpadów Promieniotwórczych w Różanie. Uczestnicy wyjazdów mogli zobaczyć, jak wygląda składowisko od środka, poznać zasady i procedury pracy KSOP oraz poprzez rozmowę z pracownikami rozwiązać wszelkie wątpliwości, pomówienia i błędne informacje do-

tyczące składowiska w Różanie, które wielu mieszkańcom w ostatnim czasie spędzają sen z powiek.

Na miejscu imprezy organizatorzy przygotowali mnóstwo atrakcji dla jej uczestników, m.in. kiermasze wydawnictw historycznych, sklepy z militariami i ubraniami, prezentacje sprzętu wojskowego przez 2. Ośrodek Radioelektroniczny z Przasnysza, wystawę zdjęć Różana, dioramy GRH, prezentację militar-



nych pojazdów zabytkowych. Ogromnym powodzeniem cieszyła się kuchnia polowa, która raczyła wszystkich gości smacznym żurem, dzięki czemu przeżywała prawdziwe oblężenie. Zainteresowaniem cieszyły się także obozy wojskowe, punkt medyczny oraz strzelnica ASG wystawiona przez Makowską Grupę Operacyjną. Obecne były namioty promocyjne m.in. UG w Różanie, WКУ Ostrołęka oraz punkty gastronomiczne.

Dla uczestników przygotowano konkursy,

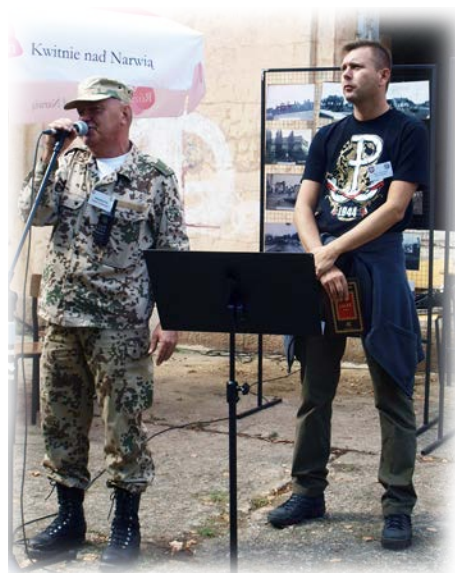

które także wzbudzały duże zainteresowanie. Konkurs strzelecki w kategorii kobiet wygrała Małgorzata Bialik (40 pkt), II miejsce zajęła Jolanta Kruszevska (32 pkt), zaś III miejsce przypadło Beacie Zygmunt (31 pkt). W kategorii mężczyzn zwyciężył Mariusz Dworniczak (42 pkt), II miejsce zajął Marcin Napiórkowski (41 pkt), III miejsce Rusłan Dacenko (40 pkt). Laureaci otrzymali z rąk prezesa SMZR atrakcyjne nagrody rzeczowe.

Kolejnym ważnym punktem programu był rajd rowerowy, w którym wystartowało kilkanaście osób. Dla uczestników rajdu odbył się konkurs z przepisów ruchu drogowego zorganizowany przez WORD w Ostrołęce. Wszyscy uczestnicy rywalizacji wzięli udział



w losowaniu nagrody głównej, którą był rower. Szczęśliwcem, który otrzymał nagrodę, został Marcin Napiórkowski. Nagrody pocieszenia otrzymała trójka uczestników wyłoniona w losowaniu: Małgorzata Bialik, Stanisław Napiórkowski oraz Stanisław Siepiola.

Po godz. 14 wszystkie pojazdy militarne wyruszyły w podróż historyczną do miejsc pamięci narodowej. W tym roku trasa wiodła m.in. przez lasy w okolicach Szyg, Prycanowa, Św. Trójcy, gdzie zostały złożone wieńce.



Wszyscy z niecierpliwością czekali na punkt kulminacyjny imprezy, którym była inscenizacja bitwy pod Różaniem z okresu I wojny światowej. Wystrzały z broni, eksplozje ładunków wybuchowych, wystrzały dział i armaty, krzyki, dym, płonąca trawa – to wszystko złożyło się na wspaniałe widowisko, które zaprezentowały różaniakom: GRH 14. Pułku Strzelców Syberyjskich z Przasnysza, GRH Na Posterunku z Warszawy, GRH Artyleria ze Skierniewic, GRH 51.



Pułku Piechoty Strzelców Kresowych z Iłży, Lech Myślak wraz z zespołem oraz Fundacja Wojskowości Polskiej. Nad bezpieczeństwem uczestników bitwy bez przerwy czuwała straż pożarna.

Sobotni dzień rozpałił w uczestnikach imprezy takie emocje, że postanowili oni nieoficjalnie następnego dnia zorganizować w Forcie nr 1 turnieje i gry terenowe, w których udział wzięły zaprzyjaźnione grupy ASG.

Stowarzyszenie Miłośników Ziemi Różańskiej składa serdeczne podziękowania wszystkim sponsorom, współorganizatorom, grupom rekonstrukcyjnym, uczestnikom, przybyłym gościom, osobom zaangażowanym w pomoc przy organizacji, przeprowadzeniu i uwiecznianiu imprezy, wszystkim obecnym za wspaniały klimat, militarnego ducha i dobrą zabawę. Laureatom wszystkich konkursów życzymy samych wygranych w kolejnych odsłonach różańskiego pikniku militarnego oraz w życiu osobistym.

Sponsorami VI Pikniku Militarnego w Różanie byli: Gmina Różan, GOUK w Różanie, ZUOP, Gminna Spółdzielnia „Samopomoc Chłopska” w Różanie, Bank Spółdzielczy w Różanie, WORD Ostrołęka, PZU Wiesława Bodziak, Instytut Wydawniczy „Erica”, Getmor - Chrzanowskie Przymaki, Zielony Market w Różanie, WКУ Ostrołęka, Willis-Jeep Club Poland, 2. Ośrodek Radiotelegraficzny Przasnysz, OSP Różan, OSP Żaluzie, Polskie Radio RdC, „Tygodnik Ostrołęcki”, Lasy Państwowe – Nadleśnictwo Pułtusk, Publiczne Gimnazjum w Różanie, Publiczna Szkoła Podstawowa w Różanie, Stacja Paliw Kurlanda, PУH Allmax, Piotr Godziebiewski.

S. Olszewik
 Fot. B. Okragliński



50-LECIE ZESPOŁU SZKÓŁ W RÓŻANIE



Fot. ZS w Różanie

W sobotę 17 października br. w Zespole Szkół im. Jana Pawła II w Różanie odbyła się jubileuszowa uroczystość z okazji 50 lat istnienia szkoły. W obchodach udział wzięli specjalnie zaproszeni na tę okazję goście, nauczyciele, absolwenci i przyjaciele szkoły.



Fot. S. Olszewik

Całość rozpoczęła się przed godziną 10 zbiórką pocztów sztandarowych na dziedzińcu szkoły. Zebrani w towarzystwie Orkiestry Dętej OSP Różan przemaszzerowali do kościoła św. Anny w Różanie, gdzie odbyła się uroczysta msza św.

Po powrocie uczestników do budynku Zespołu Szkół rozpoczęto część oficjalną uroczystości, którą poprowadzili Jolanta Kruszewska oraz Artur Bujnowski. Po przywitaniu gości przez nowo urzędującego dyrektora ZS w Różanie Arkadiusza Załęskiego głos zabrali przybyli goście. Nie byle jacy goście, albowiem na uroczystości obecni byli minister rolnictwa i rozwoju wsi Marek Sawicki oraz wiceminister Tadeusz Nalewajk, którzy wręczyli odznaczenia Zasłużony dla Rolnictwa następującym osobom: Sławomrowi Chrzanowskiemu, Marioli Śledziewskiej, Jackowi Napiórkowskiemu, Józefowi Banaszowskiemu, Dariuszowi Morawskiemu oraz Arkadiuszowi Załęskiemu.

Radny sejmiku woj. mazowieckiego

Mirosław Augustyniak oraz starosta makowski Zbigniew Deptuła odznaczyli w imieniu marszałka Adama Struzika szkołę pamiątkowym medalem Pro Masovia oraz wręczyli indywidualne wyróżnienia.

Życzenia oraz prezenty złożyli w swoich wystąpieniach m.in.: burmistrz gminy Różan Piotr Świdorski wraz przewodniczącą Rady Miejskiej Katarzyną Brzuzy, poseł Arkadiusz Czartoryski, senator Robert Mańatow, dyrektor Mazowieckiego Kuratorium Oświaty delegatury w Ostrołęce Teresa Michalak.

Kolejnym punktem uroczystości był program słowno-muzyczny przygotowany i wykonany przez obecnych uczniów i absolwentów Zespołu Szkół w Różanie. Następnie uczestnicy wzięli udział w zwiedzaniu szkoły oraz warsztatów szkolnych, obejrzeli okolicznościowe wystawy i publikacje dotyczące historii szkoły, a to wszystko przy wspólnych rozmowach i poczęstunku. Warto wspomnieć, że w związku z jubileuszem istnienia szkoły została wydana książka opowiadająca o jej historii.

O godzinie 20 odbył się bal absolwentów w sali bankietowej Avangarda, w którym udział wzięli wszyscy chętni i zaproszeni goście. Impreza miała muzyczną oprawę zespołu Remont i trwała do późnych godzin nocnych.

Niewątpliwie była to doskonała okazja do uczczenia szkoły oraz do spotkań po latach i powrotu do przeszłości, bo dla wielu lata spędzone w różańskiej szkole średniej są jednymi z najpiękniejszych.

S. Olszewik



Fot. S. Olszewik



Wykaz zmarłych w parafii Różan od 1 listopada 2014 do 19 października 2015 roku.

1. Zofia Daszewska
2. Wanda Mrozek
3. Janusz Ordak
4. Dariusz Zaręba
5. Wojciech Ruszkiewicz
6. Edmund Rosiński
7. Leokadia Jablonowska
8. Lucjan Niewirowski
9. Eugeniusz Fortuna
10. Stanisław Jan Ziemiński
11. Bartosz Pych
12. Stanisław Rosiński
13. Urszula Kaczmarczyk
14. Jadwiga Zalewska
15. Dariusz Szyszka
16. Henryka Żebrowska
17. Stanisław Łaskarzewski
18. Lucjan Napiórkowski
19. Stanisław Kalwara
20. Stanisław Turek
21. Krystyna Krzemińska
22. Stanisława Janyszko
23. Marianna Brzuzy
24. Maria Miranowicz
25. Franciszek Goździewski
26. ks. Jan Pawłowski
27. Regina Gronowska
28. Marcin Łodygowski
29. Kazimierz Reszko
30. Władysław Sowiński
31. Stefan Józef Napiórkowski
32. Agnieszka Batogowska
33. Elżbieta Daniszewska
34. Jacek Olbryś
35. Marianna Szymaniak
36. Wanda Mieczkowska
37. Zdzisław Kujawa
38. Stanisław Żebrowski
39. Albin Siepiola
40. Maria Falkowska
41. Wacław Jan Krzemiński
42. Anna Trojanowska
43. Ireneusz Kiljański
44. Marian Olkowski
45. Jadwiga Skierczyńska
46. Teresa Zaręba
47. Stanisław Mroczkowski
48. Marek Stefan Kozakiewicz
49. Krystian Tomasz Chelchowski
50. Władysław Adam Mosakowski
51. Zofia Nowakowska
52. Jadwiga Zawieska
53. Henryka Mengarda
54. Helena Gadomska
55. Tadeusz Kołodziejcki
56. Kazimierz Rogalski
57. Mirosław Sawicki
58. Edmund Rawa
59. Mirosław Kapraszewski
60. Wacława Smolińska
61. Rozalia Załęska
62. Kazimierz Świercz

Zanim stąd odejdę, proszę was...
abyście nigdy nie zwątpili i nie znużyli się, i nie zniechęcili,
abyście nie podcinali sami tych korzeni, z których wyrastamy,
abyście mieli ufność nawet wbrew każdej swojej słabości,
abyście szukali zawsze duchowej mocy u Tego, u którego tyle pokoleń ojców naszych
i matek ją znajdowało,
abyście od Niego nigdy nie odstępili,
abyście nigdy nie utracili tej wolności ducha, do której On wyzwał człowieka,
abyście nigdy nie wzgardzili tą Miłością, która jest największa, która się wyraziła przez
Krzyż, a bez której życie ludzkie nie ma ani korzenia, ani sensu.

Jan Paweł II

Kres jest tak niewidzialny jak początek.
Wszechświat wyłonil się ze Słowa i do Słowa też powraca. (...)
Nadzy przychodzimy na świat i nadzy wracamy do ziemi, z której zostaliśmy
wzięci.

Jan Paweł II

Fot. B. Okragliński
Fot. Internet

COOLTURA JEZYKA ANGIELSKIEGO – nowe zajęcia w GOUK-u

Kultura języka angielskiego w ostatnich latach bardzo przeniknęła do kultury polskiej i zmieszała się z nią. Niemal każda osoba niezależnie od wieku wie na przykład, co znaczą słowa OK (okej), weekend itp. Można dyskutować, czy jest to dobre, czy też złe. Postępujący bezwzględnie proces globalizacji wręcz wymaga od nas, aby się rozwijać i nie stać w miejscu.

Język angielski, jak się okazuje, jest niezwykle ważny w naszym życiu i komunikowaniu się. Gdziekolwiek się znajdziemy poza granicami Polski, poradzimy sobie, znając choćby jego podstawy. W pracy i w życiu codziennym jest ciągle obecny. Z myślą o naszych dzieciach warto stworzyć im szansę na rozwój już od najmłodszych lat. Dzieci są niezwykle inteligentne i jest to doskonały moment na naukę. Szacuje się, że w późniejszym wieku nasz umysł nie jest już

tak chłonny i nie jest w stanie uczyć się tak szybko, jak potrafią to dzieci. Warto więc zainteresować się tym, co dzieje się wokół nas.



Wiadomo, że znajomość języka angielskiego jest bardzo przydatna w różnych życiowych sytuacjach. W związku z tym GOUK wychodzi naprzeciw oczekiwaniom rodziców czy

też wymaganiom, jakie stawia przed dziećmi rzeczywistość. Pragniemy dołożyć wszelkich starań, aby wszystkie dzieci miały możliwość poznania bliżej kultury języka angielskiego.

Zachęcamy wszystkich do skorzystania z zajęć „Kultura języka angielskiego w różańskim GOUK-u”. Organizowane zajęcia spowodują, że dzieci będą miały okazję poznać wszystkie kraje anglojęzyczne, które być może w przyszłości odwiedzą. Dlatego warto wykorzystać taką szansę i rozbudzić w najmłodszych chęć poznawania języków obcych, ponieważ na pewno zaowocuje to w przyszłości.

Zajęcia poprowadzi Paulina Chrzanowska. Koszt za godzinę lekcyjną (45 min) to 5 zł dla dzieci z gminy Różan i 15 zł dla dzieci spoza gminy. Zapisy w siedzibie GOUK-u lub pod numerem telefonu (29) 76 69 042. Czekamy na was. (red.)

FILHARMONIA NARODOWA W GOUK-u NOWY SEZON ARTYSTYCZNY 2015/2016

23 września w różańskim GOUK-u odbył się pierwszy w tym sezonie artystycznym koncert Filharmonii Narodowej pt. „Muzyczne kontrasty – podróż za jedną nutę”. Regularne koncerty z roku na rok przyciągają coraz większą grupę słuchaczy. Naprawdę warto przyjść i wybrać się w muzyczną podróż z naszymi artystami.

Koncerty edukacyjne stanowią cykl tematów ściśle związanych z muzyką. Artyści prezentują twórców polskich, europejskich oraz z innych kontynentów, zaś prelegenci przekazują widowni wiadomości z zakresu form muzycznych, historii sztuki i muzyki, biografie kompozytorów, a także informacje o tajnikach budowy i gry na różnych instrumentach muzycznych. Właśnie poprzez takie poznawanie sztuki muzycznej jest wzbogacana i uzupełniana edukacja wszystkich pokoleń z naciskiem na najmłodszych odbiorców. Tematy koncertów realizowane są w różnych wersjach dostosowanych do słuchaczy przez znakomitą obsadę wykonawców składającą się ze znanych solistów i kameralistów oraz utalentowanych młodych muzyków.

S. Olszewik

Terminy koncertów Filharmonii Narodowej w GOUK-u (godz. 18.00):

- 28 października – NAPIĘKNIEJSZE Z KŁAMSTW – MIĘDZY LITERATURĄ A MUZYKĄ FRANCUSKĄ W KRAINIE MAŁEGO KSIĘCIA
- 18 listopada – W POGONI ZA LIBRETTEM – KOTY, ŚLIMAKI I INNE HISTORIE
- 16 grudnia – KLEZMAFOUR – SZTUKMISTRZE Z LUBLINA
- 13 stycznia – W SALONACH XIX-WIECZNEJ EUROPY – CZY MOGĄ BYĆ PIEŚNI BEZ SŁÓW?
- 17 lutego – KWINTET DĘTY BLASZANY – DWORSKIE FANFARY I INNE CZARY
- 9 marca – VIVA ESPAÑA!
- 13 kwietnia – STEREO I W TRÓJKOLORZE – PLANETA PEŁNA PIOSENEK
- 18 maja – CO NAM PRZYNIÓSŁ XX WIEK? PRZEPIS NA MUZYKĘ
- 15 czerwca – GIOVANNI PAISIELLO – LA SERVA PANDORA (PRZEDSTAWIENIE OPEROWE W KOSTIUMACH)

TEATR CIOCI HENI, GMINNE CENTRUM KULTURY, CZYTELNICTWA I SPORTU W STARYM SZELKOWIE
ORAZ GMINNY OŚRODEK UPOWSZECHNIANIA KULTURY W RÓŻANIE ZAPRASZAJĄ NA:



Na podstawie utworu Adama Grzymały-Siedleckiego

15.11.2015
GOUK w RÓŻANIE
GODZ. 17.00
Cena Biletu 10zł.
(liczba miejsc ograniczona)

W rolach głównych:
Arnold Maciej Grossmann
Iwona Gutowska
Beata Jankowska
Krzysztof Jastrzębski
Wiesława Krakowska
Hubert Rzewnicki
Andrzej Skrzecz
Krzysztof Twardowski

PIKNIK RODZINNY W ZAŁUZIU

12 września w Załuziu odbył się piknik rodzinny pt. „Lato w mojej wsi”. Organizatorami były: Stowarzyszenie Aktywnych Pań w Załuziu, Aktywna Grupa Nieformalna z Załuzia oraz GOUK w Różanie.

Impreza odbyła się z okazji oddania do użytku mieszkańcom Załuzia placu integracyjnego, na którym mogą spędzać wolny czas. Na placu została pobudowana okazała altana ogrodowa, która sfinansowana została z budżetu gminy Różan. Wykonawcą była firma Ogro-Bud Stanisława Białobrzewskiego z Kaszewca. Dzięki dotacji Banku Spółdzielczego w Różanie naprzeciwko altany powstała mini siłownia napowietrzna składająca się z dwóch urządzeń do ćwiczeń. Kolejną atrakcją placu jest pobudowany w ramach wolontariatu przez mieszkańców Załuzia kominek ogrodowy, na którym można piec, smażyć i grillować. Inwestycja ta została sfinansowana z Funduszu Inicjatyw Obywatelskich „Mazowsze Lokalnie” Ministerstwa Pracy i Polityki Społecznej.

W programie imprezy znalazły się występy gospodarzy, czyli Stowarzyszenia Aktywnych Pań w Załuziu, Stowarzyszenia Gospodyń Wiejskich z Przedświt, które oprócz ludowych pieśni zainscenizowały skecz kabaretowy. Następnie do godzin wieczornych trwała zabawa z zespołem Vivo. Mimo nieprzyjemnej pogody (ciągle kropił deszcz) uczestnicy świetnie się bawili. Wśród piknikowiczów obecni byli m.in.: burmistrz Piotr Świdorski, przewodnicząca Rady Katarzyna Brzuzy, radny Stanisław Gos.

Oprócz występów odbyły się konkursy z atrakcyjnymi nagrodami. Jedną z nich był rower do wygrania w konkursie o ruchu drogowym ufundowany przez WORD w Ostrołęce. Mirosław Augustyniak osobiście wręczył tę nagrodę szczęśliwie wylosowanej osobie. Dużym powodzeniem cieszył się także konkurs na najlepsze danie z grilla oraz na wspólnie wykonaną przez członków każdej rodziny pracę plastyczną (o charakterze profilaktyki antynikotynowej i antyalkoholowej). Przeprowadzono licytację, w której najdroższym przedmiotem okazało się poroże jelenia zlicytowane za 500 zł. Uczestnicy mogli licytować nalewki, zabawki, gadżety oraz olbrzymią dynię z ogrodu państwa Teresy i Stanisława Gosów. Zebrane pieniądze zostaną przeznaczone na organizację balu karnawałowego dla dzieci w Załuziu.

Dla najmłodszych uczestników imprezy animatorzy czasu wolnego z różańskiego GOUK-u przygotowali gry, zabawy i inne atrakcje, które nie pozwoliły dzieciom na choćby chwilę nudy.

S. Olszewik



Fot. B. Okraǳliński





Fot. M. Zajęć

II miejsce Sebastian Słowikowski (powołany do kadry) – Ostrołęka,
 II miejsce Kinga Kot (powołana do kadry) – Goworowo,
 III miejsce Natalia Nalewajk (powołana do kadry) – Kadzidło,
 III miejsce Krzysztof Arciechowski – Ostrołęka.
 III miejsce Mateusz Sierzan – Maków Maz.
 III miejsce Michał Nienaltowski – Maków Maz.

Zawodnikom sekundował sempai Marian Zajęc (instruktor karate w Makowie, Różanie, Kadzidle i Goworowie), który w dniach od 22 października do 5 listopada będzie brał udział w asystowaniu trenerom reprezentacji Polski na Mistrzostwach Świata w Japonii, a potem w Światowym Seminarium Karate pod górą Fuji.

W środę 30 września w Różanie odbyło się zgrupowanie karateków z różańskiej sekcji i ościennych miejscowości (Goworowo, Maków Maz., Kadzidło, Ostrołęka).

Zawodnicy przygotowują się do kwalifikacji do Mistrzostw Europy w Karate U-16 i U-22 (z naszej sekcji są to Weronika Czajka i Krzysztof Modzelewski), trening poprowadził sensei Artur Prusiński. W sobotę 3 października byliśmy w Warszawie na treningu z reprezentantami na MŚ w Karate. (red.)

KARATE INFO

W niedzielę 18 października w Lublinie odbyły się Mistrzostwa Polskiej Federacji Karate Shinkyokushinkai będące jednocześnie kwalifikacjami do Mistrzostw Europy.

Spośród 11 startujących zawodników dziewięcioro stanęło na podium, a piątka

dostała się do kadry Polski. Oto wyniki:

III miejsce Krzysztof Modzelewski (powołany do kadry) – Różan,
 III miejsce Weronika Czajka – Różan,
 II miejsce Antoni Bieniek (powołany do kadry) – Ostrołęka,

A tymczasem w przedszkolu...

21 września w Przedszkolu Samorządowym w Różanie obchodzono Dzień Przedszkolaka.

Tego dnia na dzieci czekało mnóstwo atrakcji. Po śniadaniu obejrzały bajkę „Czerwony Kapturek” w wykonaniu nauczycielek przedszkola, które przypomniały maluchom zasady bezpieczeństwa. Śmiechu było co niemiara, kiedy na scenę wkroczyła babcia czy też gajowy. Dzieci były zaskoczone, kiedy odkryły, że pod kostiumem wilka czy Czerwonego Kapturka kryje się właśnie ich pani. Następ-

nie maluchy odgadywały zagadki dotyczące bajki, brały udział w różnych konkurencjach sportowych. Dzieci były zachwycone, kiedy zdobywały medale Superprzedszkolaka. Po obiedzie wszystkie maluchy, rozwijając swoją kreatywność, malowały w grupach ulubioną postać z bajki. Ich prace mogli podziwiać rodzice w galerii przedszkola. Na koniec dnia dzieci wykonały zdrowe przysmaki z owoców. Wyobraźnia wzięła górę i na talerzach pojawiły się winogronowe jeże, bananowo-winogronowe palmy, jabłkowe zwierczaki itp. PS w Różanie



Fot. PS w Różanie

PÓLKOLONIE z GOUK-iem

Chociaż wakacje już dawno za nami, warto przypomnieć o półkoloniach, jakie dla dzieci w Dzbądzu i Żaluziu zorganizowały GOUK i Stowarzyszenie Aktywnych Pań w Żaluziu od 10 do 14 sierpnia br.

Półkolonie cieszyły się dużą frekwencją. Dwie animatorki czasu wolnego wypełniły dzieciom dni wolne od szkoły nauką połączoną z zabawami i konkursami. W Żaluziu całość półkolonii poprowadziło SAPwZ, organizując dzieciom moc zabawy i atrakcji. Dodatkowo odbywały się tam zajęcia pod nazwą

„Kultura języka angielskiego”. Dzbądz także stał się w tym okresie wakacyjnym centrum zabawy. Codziennie przez pięć dni dzieci grały w podchody, przeciąganie liny, malowały, tworzyły prace techniczne, grały m.in. w piłkę i tenisa. Dzieci mogły zaprezentować swoje talenty i umiejętności w specjalnie przygotowanych pod tym kątem konkursach, m.in. w konkursie recytatorskim, j. angielskiego, wokalnym, tanecznym. Wszyscy uczestnicy otrzymali atrakcyjne nagrody rzeczowe. Była to wspaniała okazja do wspólnego zintegrowania się. Ostatniego dnia dzieci grillowały



Fot. GOUK w Różanie

i zjadły się smakołykami. Wspólnie spędzony czas wniósł dużo pozytywnych emocji i wspomnień.
 S. Olszewik



RADZENIE SOBIE Z NIEPEŁNOSPRAWNOŚCIĄ NABYTĄ

Reakcje na niepełnosprawność czy sposoby radzenia sobie z nią podejmowane przez osobę tym dotkniętą mogą być różne. Inaczej mogą one wyglądać w przypadku osoby, która jest niewidoma, inaczej w przypadku osoby, która ma problemy ustrojowe, z którymi boryka się od wielu lat, a całkiem inne mechanizmy możemy obserwować w przypadku niepełnosprawności nabytej. Dodatkowo jeżeli weźmiemy pod uwagę różnice w zakresie osobowości, temperamentu, cech charakteru, postaw, stosunków z otoczeniem czy też sytuacji ekonomicznej, można dojść do wniosku, że wskazanie prawidłowości w procesie przystosowania się do niepełnosprawności jest bardzo trudne lub wręcz niemożliwe. Doznanie niepełnosprawności to z całą pewnością dla osoby nią dotkniętej ogromne przeżycie. Całe dotychczasowe życie ulega zmianie, trzeba pogodzić się ze zmienionym obrazem siebie, z ograniczeniami i ich konsekwencjami, nauczyć się od nowa funkcjonowania w środowisku zdrowych ludzi. Należy odpowiedzieć sobie na wiele trudnych pytań, a odpowiedzi, jakie się pojawiają, zadecydują o tym, jak dana osoba poradzi sobie z niepełnosprawnością.



pewna dynamika. Bardzo ważna dla osoby niepełnosprawnej jest świadomość, iż przechodzenie przez kolejne etapy tego procesu oraz przeżywanie niejednokrotnie trudnych emocji jest czymś naturalnym, co w konsekwencji prowadzi do akceptacji swojej niepełnosprawności.

Możemy wyróżnić sześć etapów przystosowywania się do niepełnosprawności:

1. Szok – etap, który następuje po uzyskaniu informacji o pogorszeniu się stanu zdrowia, osoba może starać się zachowywać normalnie wobec otoczenia, nie zdradzając informacji o pogorszeniu się stanu zdrowia, i udawać, że nic się nie zmieniło. Może również nie przyjmować do wiadomości takich informacji. Wewnątrz mogą jednak towarzyszyć jej negatywne emocje, np. złość, strach, frustracja.

2. Oczekiwanie poprawy – na tym etapie osoba może interpretować swój stan jako coś przejściowego, co zaraz się zmieni, może nie przyjmować do wiadomości faktów. Może też następować poszukiwanie informacji o metodach oraz środkach leczenia, które mogą poprawić sytuację. Każda poprawa samopoczucia interpretowana jest przez osobę niepełnosprawną na własną korzyść.

3. Lament – zderzenie z autentycznymi przeżyciami, które spotkały osobę niepełnosprawną. Następuje konfrontacja z rzeczywistością oraz własną niepełnosprawnością. Osoba może zdawać sobie sprawę z nieodwracalności procesu. Może zaczynać doświadczać sytuacji związanych z utratą samodzielności. Wówczas mogą występować: pesymistyczne nastawienie do przyszłości, zmiany nastroju czy utrata sensu życia. Może zdarzyć się, że etap ten trwał będzie przez długi czas. Wyjście z tej sytuacji może wiązać się z angażowaniem się osoby niepełnosprawnej w aktywności uwzględniające jej ograniczenia. Angażowanie się w takie działania oraz wzrost samodzielności prowadzić mogą do wzrostu samooceny oraz umiejętności radzenia sobie w nowej sytuacji. Kolejne etapy radzenia sobie z przystosowaniem się do nowej sytuacji mogą przebiegać w dwóch kierunkach, w zależności od tego, czy osoba niepełnosprawna otrzyma specjalistyczne wsparcie i będzie potrafiła z niego skorzystać

stać. Mogą nastąpić obrona zdrowa bądź obrona neurotyczna.

4. Obrona zdrowa – na tym etapie osoba niepełnosprawna uświadamia sobie ograniczenia związane z niepełnosprawnością oraz może poszukiwać sposobów adaptacji. Efektem będzie odnalezienie sposobów funkcjonowania w życiu społecznym, zawodowym oraz osobistym.

5. Obrona neurotyczna – pojawiają się zachowania obronne, które wiążą się z brakiem akceptacji stanu rzeczy oraz swojego stanu zdrowia: zaprzeczenie czy wyparcie niepełnosprawności. Etap ten może prowadzić do regresu do poprzednich faz reagowania na uszkodzenie ciała i powtórnego przeżywania wszystkich cierpień.

6. Przystosowanie się – adaptacja do nowych warunków oraz akceptacja niepełnosprawności związana z postrzeganiem niezmienności swojej sytuacji. Dojście do tego etapu nie oznacza zaprzestania doznawania negatywnych uczuć, np. gniewu, cierpienia, żalu czy poczucia niesprawiedliwości. Jednak ważne jest realne postrzeganie swojej sytuacji, swoich możliwości oraz akceptacja stanu rzeczy.

Przystosowanie się oraz nauczenie sposobów funkcjonowania przez osoby niepełnosprawne jest procesem niełatwym. Zaakceptowanie nowej sytuacji wymaga wytrwałości, cierpliwości oraz wiele samozaparcia. Bardzo ważne jest zrozumienie, że niepełnosprawność nie oznacza braku możliwości realizacji własnych aspiracji oraz celów życiowych. Pełna akceptacja oraz jasne spojrzenie na nową sytuację pomogą osobie niepełnosprawnej odnaleźć się w nowej sytuacji oraz przystosować się do pełnienia ról społecznych i zawodowych.

Bardzo ważne w tym procesie jest, aby nie izolować się od innych ludzi, nie wstydzić się własnych słabości, dać sobie czas i prawo do przeżywania trudnych emocji. Istnieją grupy wsparcia dla osób niepełnosprawnych, warto porozmawiać z innymi osobami w podobnej sytuacji, jak sobie radzą, wymieniać się informacjami. Warto zgłosić się do fundacji, stowarzyszeń działających na rzecz osób niepełnosprawnych, często można uzyskać tam pomoc psychologiczną, prawną itp.

Nagle doznanie niepełnosprawności może stanowić dla osoby, którą to spotyka, ogromny szok oraz skrajnie trudną sytuację. Niepełnosprawność może wiązać się z nagłą utratą niezależności. W pierwszym momencie na pierwszy plan wysuwają się negatywne emocje, doznania oraz odczucia, mogą one również powodować frustrację, złość czy agresję. Bardzo często pojawia się żal i zaprzeczenie faktom. Proces przystosowania się do niepełnosprawności cechuje

TRADYCYJNE JESIENNE PIECZENIE KIEŁBASEK W MUFLONÓWCE

19 września odbyło się bardzo udane ognisko Stowarzyszenia Cafe Mama. Pogoda znów nam dopisała, uczestnicy także. Dziękujemy wszystkim przybyłym oraz Januszowi Kazimierzakowi za udostępnienie Muflonówki i przygotowanie drewna. (Zdjęć tym razem nie mamy, bo tak nas pochłonęły pyszne dania i dyskusje, że zwyczajnie nam się zapomniało).

Numery telefonów

Urzędu Gminy w Różanie:

29 numer kierunkowy

www.rozan.eur.pl

Burmistrz Piotr Świdorski

Burmistrz przyjmuje interesantów w sprawach skarg i wniosków w każdy wtorek w godz. 12.00–16.00 w pok. nr 22 – I piętro
76 79 120 Urząd Gminy sekretariat

76 79 121 faks sekretariat

76 79 122 sekretarz Urzędu Gminy

Referat finansów i budżetu

76 79 132 kierownik

76 79 132 księgowość budżetowa

76 79 133 wymiar podatków i opłat

76 79 142 księgowość budżetowa szkół i przedszkola

76 79 142 płace szkół i przedszkola

76 79 134 kasa

Referat planowania przestrzennego, inwestycji, dróg i ochrony środowiska

76 79 126 kierownik

76 79 126 planowanie przestrzenne i zamówienia publiczne

76 79 125 inwestycje

76 79 125 drogi i pozyskiwanie środków zewnętrznych

76 79 149 ochrona środowiska

Kierownik urzędu stanu cywilnego oraz stanowisko pracy ds. obywatelskich i wydawania dowodów osobistych

76 79 127 kierownik

76 79 128 z-ca kierownika oraz stanowisko pracy ds. gospodarowania mieniem komunalnym i rolnictwa

76 79 136 obsługa Rady Miejskiej

76 79 120 sprawy organizacyjno-kadrowe

76 79 139 oświata, kultura, zdrowie i działalność gospodarcza

76 79 135 sprawy obronne, obrony cywilnej i zarządzania kryzysowego

76 79 144 administrator sieci komputerowej i promocja gminy

76 79 294 sport

76 79 147 rozwiązywanie problemów alkoholowych i przeciwdziałanie patologiom społecznym

76 79 146 klub pracy, goniec

76 79 177 Ośrodek Pomocy Społecznej

76 79 141 Powszechny Zakład Ubezpieczeń

76 79 140 Ośrodek Doradztwa Rolniczego

ADRESY E-MAIL:

Urząd gminy: ugrozan@post.pl

Burmistrz: p.swiderski@rozan.eur.pl

Sekretarz: b.gawianowska@rozan.eur.pl

Skarbnik: b.deptula@rozan.eur.pl

Planowanie przestrzenne i zamówienia publiczne:

l.dlugolecka@rozan.eur.pl

Obronność i zarządzenia kryzysowe:

k.zwolinski@rozan.eur.pl

Obsługa Rady Miejskiej i komisji:

d.holozubiec@rozan.eur.pl

Inwestycje, budownictwo i drogi:

d.bodziak@rozan.eur.pl

Ochrona środowiska: a.ostrowska@rozan.eur.pl

Informatyk i promocja gminy:

m.osiecki@rozan.eur.pl

Kadry: b.marek@rozan.eur.pl

Oświata, kultura, zdrowie i działalność gospo-

darcza: w.olkowska@rozan.eur.pl

Urząd stanu cywilnego, dowody osobiste:

b.kornacka@rozan.eur.pl

Gospodarowanie mieniem komunalnym,

rolnictwo: m.janyszko@rozan.eur.pl

Rozwiązywanie problemów alkoholowych i przeciwdziałanie patologiom społecznym:

k.ogonowska@rozan.eur.pl

Sport: sport@rozan.eur.pl

76 69 440, 76 69 038, 76 69 975, 501 757 518

Niepubliczny Zakład Opieki Zdrowotnej

ul. Gdańska

504 106 182 rehabilitacja lecznicza, ul. Ostrowska

76 69 526 PRZEDSZKOLE SAMORZĄDOWE

www.psrozan.szkolnastrona.pl

76 69 012 PUBLICZNA SZKOŁA PODSTAWOWA

www.sprozan.szkolnastrona.pl

76 69 924 PUBLICZNE GIMNAZJUM

www.gimrozan.oswiata.org.pl

76 69 026 ZESPÓŁ SZKÓŁ

www.zsrozan.pl

76 69 006 URZĄD POCZTOWY

76 69 002 BIBLIOTEKA PUBLICZNA

www.gbprozan.pl

76 69 042 GMINNY OŚRODEK UPOWSZECHNIANIA

KULTURY www.gouk.pl, www.swierszcz.gouk.pl

76 69 294 HALA SPORTOWA

NOCLEGI

76 69 367 Ośrodek Wczasowy „Florian”

AGROTURYSTYKA

605 379 499, 601 254 453 Agrobobry Chelsty

WETERYNARIA

76 69 171 ul. Kościuszki, 76 69 649 ul. Czysta

MECHANIKA POJAZDOWA

792 244 104 ul. Dolna

LEŚNICTWO

76 69 018 Kaszewiec



POZWÓL SOBIE POMÓC! Oznacz w swojej komórce numer służący w nagłych wypadkach!

Ratownicy medyczni, policjanci, strażacy i inni, którzy interweniują na miejscu wypadków, wielokrotnie napotykają trudności, kiedy muszą skontaktować się z krewnymi lub bliskimi poszkodowanych. Ww. służby zaproponowały, abyśmy w specjalny sposób oznakowali w swojej komórce numer służący w nagłych wypadkach do kontaktu z bliskimi. Bardzo często telefon komórkowy jest jedynym przedmiotem, który można przy osobie poszkodowanej znaleźć. Szybki kontakt pozwoli na uzyskanie takich informacji jak: grupa krwi, przyjmowane leki, choroby przewlekłe, alergie...

Ratownicy zaproponowali, aby każdy w swoim telefonie umieścił na liście kontaktów osobę, z którą należy się skontaktować w nagłych wypadkach.

Numer takiej osoby należy zapisać pod międzynarodowym skrótem ICE (In Case of Emergency). Wpisanie więcej niż jednej osoby do takiego kontaktu wymagałoby następującego oznaczenia: ICE1, ICE2, ICE3 itd.

Oznakowanie uproszczyłoby pracę wszystkim służbom ratowniczym. Pomysł jest łatwy w realizacji, nic nie kosztuje, a może ocalić życie.

TELEFONY ALARMOWE

997 POLICJA

71 77 391 Różan, ul. Lwowska

998, 112 STRAŻ POŻARNA

Różan, ul. Warszawska, 76 69 008

999 POGOTOWIE RATUNKOWE

Różan, ul. Warszawska

71 72 542, 71 72 552 policyjny telefon

zaufania KPP w Makowie Maz.

800 399 471 linia antykorupcyjna

KOMENDA GŁÓWNA POLICJI

800 120 226 zgłoszenia o przestępstwach

991 POGOTOWIE ENERGETYCZNE

Parafia Rzymskokatolicka

76 69 001, 76 69 893

www.parafrrozan.pl

Msze św. w niedzielę: 7³⁰, 9³⁰, 12⁰⁰, 16⁰⁰

w okresie letnim: 7³⁰, 9³⁰, 12⁰⁰, 19⁰⁰

w dni powszednie: 7⁰⁰ i 18⁰⁰, w okresie letnim 7⁰⁰

Biuro parafialne czynne w godz. 8⁰⁰–9⁰⁰

oraz 17⁰⁰–18⁰⁰

W okresie letnim w godz. 8⁰⁰–9⁰⁰

Odpusty: 26 lipca i 9 października

Zakład Gospodarki Komunalnej i Mieszaniowej

76 69 159 ul. Dolna

e-mail: zgkimrozan@post.pl

Biuro zakładu pracuje w godz. 7–15

od poniedziałku do piątku

76 69 557 stacja uzdatniania wody

76 69 041 oczyszczalnia ścieków

76 69 004 Posterunek Energetyczny, ul. Polna
991, 75 33 400, 75 33 422 zgłaszanie reklamacji
w sprawie przerw w dostawie prądu

GODZINY OTWARCIA APTEK W RÓŻANIE

Apteka Avena ul. Warszawska 12,
tel. (29) 76 79 009. Godziny otwarcia: pon.–
pt. 8.00–15.30, w sobotę, niedzielę i święta
– nieczynne.

Apteka przy ul. Gdańskiej 7, tel. 502 935
379. Godziny otwarcia: pon.–pt. 8.00–19.00,
sob. 8.00–14.00, niedziela 10.00–14.00 –
dyżur pod nr. tel. 509 210 989.

Apteka przy ul. Wileńskiej 3, tel. (29) 76 69
020. Godziny otwarcia: pon.–pt. 8.00–17.00,
sob. 8.00–15.00, niedziela – nieczynne.

ŚWIERSZCZ RÓŻAŃSKI

Radosnych, spokojnych
świąt i szczęśliwego nowego
2016 roku
Czytelnikom i Sympatykom
życzy Redakcja



Burmistrz Piotr Świderski informuje

Zdrowych, pogodnych i prawdziwie szczęśliwych świąt Bożego Narodzenia, spędzonych przy suto zastawionym stole. Rodzinnej atmosfery miłości, przyjaźni i zrozumienia. Nadziei na lepsze jutro i pewności dnia następnego. Spełnienia marzeń w nadchodzącym 2016 roku i wzajemnego zrozumienia życzą

*burmistrz gminy przewodnicząca Rady Miejskiej
Piotr Świderski Katarzyna Monika Brzuzy*



Świerszcz Różański

GAZETA LOKALNA
MIASTA I GMINY

www.swierszcz.gouk.pl
swierszcz@gouk.pl

Redaguje zespół.
Redaktor naczelna:
Aleksandra Warsztocka
Współpracownicy:
S. Olszewik
J.M. Żytowiecki, K. Daszowski, A.E. Ziółkowska,
W. Łaskarzewski,
J. Świderski

**Adres redakcji,
wydawca i druk:**
Gminny Ośrodek

Upowszechniania Kultury
w Róźnie im. Marszałka
Józefa Piłsudskiego
06-230 Różan
ul. Mickiewicza 5
tel./faks 29 76 69 042

Skład i łamanie:
K. Kruszewski

Redakcja nie zwraca materiałów niezamówionych, a także zastrzega sobie prawo redagowania i skracania tekstów, zmiany ich tytułów oraz obróbki zdjęć. Redakcja nie ponosi odpowiedzialności za treść reklam i ogłoszeń. Redakcja nie zawsze zgadza się z poglądami autorów tekstów. Wydawca nie ponosi odpowiedzialności za naruszenie prawa lub praw osób trzecich, wynikłe z zawieranych umów w trakcie pokazów odbywających się w budynku Gminnego Ośrodka Upowszechniania Kultury, organizowanych przez firmy zewnętrzne.

ISSN 1640-1573
Data wydania 23 XII 2015 r.

Cena 2 zł
Ogłoszenia:
do 20 słów za darmo
1cm² – 1 zł

Plan Gospodarki Niskoemisyjnej dla gminy Różan - ANKIETA

Prośba do mieszkańców i przedsiębiorców o wypełnienie ankiet. Gmina Różan przy współpracy z firmą Wroconsult Sp. z o. o. przystąpiła do opracowania Planu Gospodarki Niskoemisyjnej – dokumentu strategicznego pozwalającego między innymi na: poprawę jakości powietrza na terenie gminy, uzyskanie oszczędności finansowych w budżecie gminy (poprzez optymalizację zużycia energii), zwiększenie możliwości pozyskiwania funduszy unijnych (m.in. w zakresie termomodernizacji budynków użyteczności publicznej, modernizacji infrastruktury transportowej, modernizacji infrastruktury związanej z zaopatrzeniem gminy w ciepło) oraz na pobudzenie lokalnej gospodarki.

Obecnie trwają prace nad utworzeniem bazy danych, inwentaryzującej emisję CO₂, na terenie gminy Różan. Bardzo ważne jest, aby dokument oparty był na możliwie jak największej liczbie informacji uzyskanych od mieszkańców, ponieważ tylko wtedy przygotowana przez nas strategia działań w zakresie poprawy stanu środowiska, będzie miała realne szanse powodzenia.

Zapraszamy do wypełniania ankiet dotyczących Planu Gospodarki Niskoemisyjnej dla gminy Różan. Ankiety można pobrać lub wypełnić online pod adresem: <http://wroconsult.pl/rozan/>, lub osobiście w Urzędzie Gminy Różan.

Przekazanie nowych radiowozów dla KPP w Makowie Maz.

W piątek 13 listopada 2015 r. uroczystość poświęcono i przekazano do służby, trzy nowe radiowozy dla Komendy Powiatowej Policji w Makowie Mazowieckim. W kameralnej uroczystości udział wzięli: Piotr Świderski - burmistrz gminy Różan i Katarzyna Monika Brzuzy - przewodnicząca Rady Miejskiej.

Jeden z radiowozów trafił do Różana, gdzie będzie wsparciem dla działań Posterunku Policji obejmującego swo-

im zasięgiem tereny gmin: Młynarze, Różan i Rzewnie. Gmina Różan wraz z pozostałymi samorządami dofinansowała zakup nowego auta. Dzięki swoim terenowym właściwościom Policja będzie mogła dotrzeć w trudno dostępne nadnarwiańskie ostępy.

Materiały informacyjne dotyczące strony www.obywatel.gov.pl

Na stronie www.obywatel.gov.pl znajdują się opisy najpopularniejszych usług, jakie administracja świadczy dla obywateli, np. jak wyrobić dowód osobisty, paszport, prawo jazdy, czy Europejską Kartę Ubezpieczenia Zdrowotnego (EKUZ). Ile to kosztuje, jakie dokumenty trzeba wypełnić i gdzie się zgłosić. Struktura strony nie odzwierciedla podziałów resortowych, lecz systematyzuje usługi administracji publicznej według typowych zdarzeń życiowych. Wiarygodność opisów (kart) usług została zagwarantowana poprzez współpracę z merytorycznymi pracownikami ministerstw i jednostek podległych. System informacji telefonicznej to rozwiązanie dla tych, którzy nie korzystają z Internetu. Dzwoniąc pod numer 222 500 115 można dowiedzieć się gdzie załatwić swoją sprawę. System działa na poziomie KPRM (infolinia centralna – 222 500 115), a także na poziomie resortowym (33 osobne numery w ministerstwach i urzędach wojewódzkich).

Burmistrz Miasta i Gminy Różan uhonorowany

We wrześniu br. wiceprezes Rady Ministrów i Minister Obrony Narodowej - Tomasz Siemonek, uhonorował burmistrza - Piotra Świderskiego dyplomem za aktywność w budowaniu społecznego zaplecza sił zbrojnych, udział w procesie edukacji obronnej i patriotycznej oraz kultywowanie chlubnych tradycji oręża polskiego.

Święto Terenowych Organów Admi-

nistracji Wojskowej w Ostrołęce

23 października br. w ostrołęckim OCK odbyły się uroczyste obchody Święta Terenowych Organów Administracji Wojskowej województwa mazowieckiego. Podczas uroczystości obecni byli m.in. Czesław Mroczek – Sekretarz Stanu w MON, parlamentarzyści, dowódcy jednostek i instytucji wojskowych, przedstawiciele władz samorządowych z terenu województwa. Była to doskonała okazja do uhonorowania osób zaangażowanych w pracę na rzecz instytucji wojska polskiego i działań związanych z tradycją, pamięcią, jak i obronnością kraju. Brązowym medalem za zasługi dla obronności kraju został uhonorowany prezes Stowarzyszenia Miłośników Ziemi Różańskiej - pan Jarosław Zygmunt, natomiast burmistrz Piotr Świderski otrzymał list gratulacyjny.

Zaproszenie do składania ofert na organizację kolonii letnich nad morzem

Burmistrz Gminy Różan zaprasza do składania ofert na organizację kolonii letnich nad morzem (w Polsce) w terminie od 4 do 17 lipca 2016 r. dla 160 dzieci i młodzieży w wieku od 7 do 16 lat + kierownik kolonii i 9 wychowawców.

Oferty należy składać do dnia 30 grudnia 2015 r. do godz.16:00 na adres: Urząd Gminy w Róźnie, Plac Obrońców Różana 4, 06-230 Różan. Oferta powinna być zapakowana z dopiskiem - Wypoczynek letni 2016. Szczegółowe informacje na stronie <http://www.rozan.eur.pl/>

Afrykański Pomór Świń

Powiatowy Lekarz Weterynarii w Makowie Mazowieckim, w związku z istniejącym zagrożeniem rozprzestrzenienia się afrykańskiego pomoru świń na terytorium kraju, pragnie przypomnieć o obowiązku każdorazowego zgłaszania podejrzenia choroby

u świń oraz dzików. Na terenie powiatu makowskiego obowiązek ten dotyczy w szczególności zgłaszania przypadków znalezienia zwłok padłych dzików jak również dzików, które zginęły w wypadkach komunikacyjnych. Zgłoszeń należy dokonywać u najbliższego lekarza weterynarii wolnej praktyki lub bezpośrednio do Powiatowego Inspektoratu Weterynarii w Makowie Mazowieckim, ul. Mazowiecka 7, 06-200 Maków Mazowiecki, tel. 29 71 71 235.

Afrykański pomór świń (ASF) to szybko szerząca się, zakaźna choroba wirusowa, na którą podatne są świnie domowe oraz dziki. Ludzie nie są wrażliwi na zakażenie wirusem ASF w związku z czym choroba ta nie stwarza zagrożenia dla ich zdrowia i życia. Najczęstszym sposobem zakażenia zwierząt jest bezpośredni lub pośredni kontakt ze zwierzętami zakażonymi. W przypadku terenów o wysokim zagęszczeniu gospodarstw utrzymujących świnie, rozprzestrzenianie się wirusa między gospodarstwami jest stosunkowo łatwe za pośrednictwem osób odwiedzających gospodarstwo, jak również przez zakażoną paszę, wodę, wyposażenie oraz karmienie zwierząt odpadami kuchennymi (zlewkami).

W chwili obecnej liczne ogniska ASF występują na terytorium Federacji Rosyjskiej. Dodatkowo ogniska ASF wykryto w 2012 r. na Ukrainie, w 2013 r. na Białorusi i w 2014 r. na Ukrainie i Litwie.

Jak rozpoznać afrykański pomór świń? U świń mogą pojawić się następujące objawy: liczne upadki, sinica skóry uszu, brzucha i boków ciała, drobne, lecz liczne wybroczyny w skórze, duszność, pienisty wypływ z nosa, wypływ z worka spojówkowego, biegunka, często z domieszką krwi, wymioty, niedowład

zadu, objawy nerwowe w postaci podniecenia, drgawek mięśni, skurczów, ronienia.

Kolejna Dotacja z WFOŚiGW

Tym razem gmina Różan otrzymała dotację na dofinansowanie zadania pn. Opracowanie Planu Gospodarki Niskoemisyjnej dla gminy Różan w kwocie 13.376,00 zł. Stanowi to 75 % kosztów zadania. Jednostka dotująca to Wojewódzki Fundusz Ochrony Środowiska i Gospodarki Wodnej w Warszawie. Opracowany plan ułatwi gminie i mieszkańcom starania o dofinansowanie wymiany źródeł ciepła i posłuży poprawie jakości powietrza w naszym najbliższym otoczeniu. Bądźmy EKO!

Światowe Dni Młodzieży 2016

28 listopada burmistrz gminy Różan - Piotr Świdorski odebrał zaszczytne miano oraz Dyplom Ambasadora 31. Światowych Dni Młodzieży Kraków 2016 w Diecezji Łomżyńskiej. Ta zaszczytna funkcja jest zobowiązaniem do wsparcia idei ŚDM i ich promocji wśród lokalnej społeczności.

Gminna Strategia Rozwiązywania Problemów Społecznych

Zespół ds. Aktualizacji Strategii Rozwiązywania Problemów Społecznych w gminie Różan na posiedzeniu w dniu 1 grudnia br. zapoznał się z dokumentacją w sprawie przeprowadzenia konsultacji społecznych projektu Gminnej Strategii Rozwiązywania Problemów Społecznych na lata 2015 - 2020 i stwierdził, że w okresie od 10 do 24 listopada br. do Ośrodka Pomocy Społecznej w Różanie nie wpłynęły żadne opinie, uwagi czy propozycje od mieszkańców gminy Różan dotyczące w/w projektu. Nadmienić należy, że Rada

Miejska uchwałą nr XII/75/2015 z dnia 28 września 2015r. na wniosek burmistrza gminy określiła zasady i tryb przeprowadzenia konsultacji z mieszkańcami. Konsultacje polegały na zebraniu opinii pisemnych w sprawie będącej przedmiotem konsultacji. Członkowie zespołu sami dokonali kilku poprawek kosmetycznych, nie mających żadnego wpływu na zakres merytoryczny projektu. W związku z tym zespół wnioskował o uchwalenie projektu. Na podst. inf. rozan.eur.pl



Z okazji świąt Bożego Narodzenia życzymy wszystkim partnerom, przyjaciółom, mieszkańcom Żaluzia oraz całej gminy Różan wszystkiego co najlepsze i najprzyjemniejszego.

Niech błogosławieństwo Bożego Dzieciątka towarzyszy przez całe życie, a szczerze i najpiękniejsze życzenia spełniają się w każdym momencie.

*Stowarzyszenie
Aktywnych Pań w Żaluziu*

WYNIKI WYBORÓW PARLAMENTARNYCH 2015 W GMINIE RÓŻAN

25 października 2015 r. w Polsce odbyły się Wybory do Sejmu i Senatu. Te wybory bezwzględną ilością głosów wygrała partia Jarosława Kaczyńskiego - Prawo i Sprawiedliwość 37,58%, zdobywając w Sejmie 235 spośród 460 mandatów.

Poniżej prezentujemy graficzne wyniki głosowania w gminie Różan.

Liczba osób uprawnionych do głosowania 3652. Na głosowanie stawilo się 1760 mieszkańców, z czego po podliczeniu wyniku liczba głosów ważnych wyniosła 1681, zaś liczba głosów nieważnych 79. Frekwencja w przeliczeniu procentowym wyniosła 48,18%.

Info. <http://parlament2015.pkw.gov.pl>

Komitet wyborczy	Liczby zdobytych głosów	Procent	Liczba uzyskanych mandatów
Komitet Wyborczy Prawo i Sprawiedliwość	811	48,25%	8
Komitet Wyborczy Platforma Obywatelska	278	16,54%	2
Komitet Wyborczy Polskie Stronnictwo Ludowe	194	11,54%	1
Koalicyjny Komitet Wyborczy Zjednoczona Lewica SLD+TR+PPS+UP+Zieloni	133	7,91%	
Komitet Wyborczy Wyborców „Kukiz 15”	106	6,31%	
Komitet Wyborczy KORWiN	55	3,27%	
Komitet Wyborczy Nowoczesna Ryszarda Petru	49	2,91%	
Komitet Wyborczy Partia Razem	48	2,86%	
Komitet Wyborczy Wyborców Grzegorza Brauna „Szczęść Boże!”	6	0,36%	
Komitet Wyborczy Wyborców Ruch Społeczny Rzeczypospolitej Polskiej	1	0,06%	
Komitet Wyborczy Wyborców JOW Bezpartyjni	0	0%	



Radni głosują uchwałę dotyczącą referendum w sprawie lokalizacji nowego składowiska odpadów promieniotwórczych.

Z OBRAD RADY MIEJSKIEJ REFERENDUM 28 LUTEGO 2016 ROKU

30 października odbyła się XIV Sesja Rady Miejskiej w Różanie

Do ważniejszych inwestycji, które przeprowadzono w ostatnim czasie na terenie gminy należą: przebudowa drogi od ul. Królowej Bony do ul. Zygmunta Starego o wartości nieco ponad 261 tys. zł (wykonawcą została firma BRUKPOL Grzegorza Musińskiego), urządzenie placu zabaw we wsi Dyszobaba, którego wyposażenie wyniosło 15 tys. zł.

Podczas trwania sesji podjęto uchwałę w sprawie powołania komisji do sprawdzenia, czy wniosek mieszkańców o przeprowadzenie referendum gminnego w przedmiocie lokalizacji nowego składowiska odpadów promieniotwórczych na terenie gminy Różan odpowiada przepisom ustawy o referendum lokalnym. W skład komisji weszły: Ewa Oślizło, Marta Wróblewska, Katarzyna Brzuzy.

W kolejnym punkcie posiedzenia w głosowaniu tajnym pod nadzorem komisji skrutacyjnej, nastąpił wybór ławników na lata 2016/2019. I tak do Sądu Okręgowego w Ostrołęce Wydział Cywilny - wybrano Joannę Mróz, a do Sądu Rejonowego w Przasnyszu Wydział Rodzinny i Nieletnich - Małgorzatę Długolecką.

W punkcie sprawy różne, burmistrz Piotr Świdewski podał informację o odbiorze i utylizacji wyrobów zawierających azbest. W okresie od 30.06.2015 do 30.09.2015 r. na terenie gminy Różan przeprowadzono odbiór wyrobów zawierających azbest (tzw. eternitu) od 24 właścicieli gospodarstw w ilości 3137 metrów kwadratowych. Wykonawcą zadania polega-

jącego na obiorze, transporcie, ważeniu i utylizacji była firma CENTROBUD z Makowa Maz. Całkowity koszt zadania wyniósł 14.743 zł i 90 gr. Zadanie to zostało dofinansowane w kwocie 5.307 zł i 80 gr. przez Wojewódzki Fundusz Ochrony Środowiska i Gospodarki Wodnej w Warszawie oraz w kwocie 7.224 zł i 20 gr. przez Narodowy Fundusz Ochrony Środowiska i Gospodarki Wodnej.

23 listopada w Gminnym Ośrodku Upowszechniania Kultury odbyła się XV sesja Rady Miejskiej w Różanie

Na początku sesji odbyło się uroczyste wręczenie nagród laureatom konkursu ekologicznego pn. W Różanie maluch i młody dba o ochronę przyrody. Nagrody wręczał burmistrz gminy Piotr Świdewski oraz przewodnicząca Rady Miejskiej Katarzyna Brzuzy. Laureatami konkursu ekologicznego w poszczególnych grupach wiekowych zostali:

- Przedszkole Samorządowe w Różanie: I miejsce - Michalina Wilczewska, II miejsce - Vanessa Myślak, III miejsce - Dominika Dumała.
- Publiczna Szkoła Podstawowa im. I Dywizji T. Kościuszki w Różanie: I miejsce - Kinga Dawidowska Vb, II miejsce - Katarzyna Malicka Va, III miejsce - Kinga Dolecka Vb.
- Publiczne Gimnazjum im. Obrońców Różana w Różanie: I miejsce - Marta Drwęcka IIa, II miejsce - Olaf Żebrowski Ic, III miejsce - Gabriela Kaczmarczyk IIB. Laureaci otrzymali atrakcyjne nagrody rze-

czowe, natomiast za największą ilość uczestników biorących udział w konkursie nagrodę specjalną w postaci drukarki laserowej, projektora oraz ekranu, otrzymało Przedszkole Samorządowe w Różanie.

Organizatorem konkursu była gmina Różan. Konkurs ekologiczny został dofinansowany w kwocie 9.395 zł przez Wojewódzki Fundusz Ochrony Środowiska i Gospodarki Wodnej w Warszawie, w ramach programu Organizacja Konkursów i Olimpiad w Zakresie Edukacji Ekologicznej oraz ze środków własnych gminy.

Następnie w trakcie sesji radni uchwalili nowe stawki podatku od nieruchomości na terenie gminy Różan:

1) Od gruntów:

a) związanych z prowadzeniem działalności gospodarczej, bez względu na sposób zakwalifikowania w ewidencji gruntów i budynków - od 1m² powierzchni - 0,52 zł.

b) pod wodami powierzchniowymi stojącymi lub wodami powierzchniowymi płynącymi jezior i zbiorników sztucznych - od 1ha powierzchni - 3,70 zł.

c) pozostałych, w tym zajętych na prowadzenie odpłatnej statutowej działalności pożytku publicznego - od 1 m² powierzchni - 0,12 zł.

d) niezabudowanych objętych obszarem rewitalizacji, o którym mowa w ustawie z dnia 9 października 2015 r. o rewitalizacji (Dz.U z 2015 r. poz.1777) i położonych na terenach, dla których miejscowy plan zagospodarowania przestrzennego przewiduje przeznaczenie pod zabudowę mieszkaniową,

usługową albo zabudowę o przeznaczeniu mieszanym obejmującym wyłącznie te rodzaje zabudowy, jeżeli od dnia wejścia w życie tego planu w odniesieniu do tych gruntów upłynął okres 4 lat, a w tym czasie nie zakończono budowy zgodnie z przepisami prawa budowlanego – od 1m² powierzchni - 3,00 zł.

2) Od budynków lub ich części:

a) mieszkalnych - od 1m² powierzchni użytkowej - 0,46 zł.

b) związanych z prowadzeniem działalności gospodarczej oraz od budynków mieszkalnych lub ich części zajętych na prowadzenie działalności gospodarczej od 1m² powierzchni użytkowej - 14,98 zł.

c) zajętych na prowadzenie działalności gospodarczej w zakresie obrotu kwalifikowanym materiałem siewnym – od 1m² powierzchni użytkowej - 8,97 zł.

d) związanych z udzielaniem świadczeń zdrowotnych w rozumieniu przepisów o działalności leczniczej, zajętych przez podmioty udzielające tych świadczeń – od 1m² powierzchni użytkowej - 3,96 zł.

e) pozostałych w tym: zajętych na prowadzenie odpłatnej statutowej działalności pożytku publicznego przez organizacje pożytku publicznego, garaży, szop, budynków gospodarczych od 1m² powierzchni użytkowej - 4,07 zł. Innych niż wymienione w pkt 2e – tیره pierwsze, od 1m² powierzchni użytkowej 7,10 zł.

Uchwalono obniżenie średniej ceny skupu ichta za okres 11 kwartałów z kwoty 53,75 zł za 1 dt na kwotę 28 zł za 1 dt, jako podstawę do obliczenia podatku rolnego na obszarze gminy Różan, na rok 2016. Obniżona również została kwota stanowiąca średnią cenę sprzedaży drewna, obliczona według średniej ceny drewna uzyskanej przez nadleśnictwa za pierwsze trzy kwartały 2015 r. z kwoty 191,77 za 1m³ do kwoty 115,00 zł za 1m³, przyjmowanej jako podstawa do obliczenia podatku leśnego na obszarze gminy na 2016 rok.

Moment wręczenia nagród laureatom konkursu ekologicznego



Określona została wysokość stawek podatku od środków transportowych. Szczegóły dot. ustalonych stawek są dostępne na stronie internetowej <http://www.rozan.bipgminy.pl/> w zakładce Rada Miejska w Różanie 2014-2018 - Uchwały.

Uchwalono wprowadzenie opłaty targowej w gminie Różan. Dzienna stawka opłaty targowej wynosi:

1) Przy sprzedaży płodów rolnych lub zwierząt z ciągnika lub wozu konnego – 2,00 zł.

2) Przy sprzedaży z: samochodu o ładowności do 1 tony, w tym samochodu osobowego – 5,00 zł, samochodu ciężarowego powyżej 1 tony ładowności – 10,00 zł, samochodu ciężarowego z przyczepą - 20,00 zł.

3) Przy sprzedaży obwoźnej: za postawienie straganu lub korzystanie ze stołu – 5,00 zł, za 1 m² powierzchni handlowej bez straganu i stołu – 1,00 zł.

4) Przy sprzedaży ze stałych punktów handlowych za 1m² zajmowanej powierzchni - 4,00 zł. Według uchwały terminem płatności opłaty targowej w formie inkasa jest dzień, w którym dokonywana jest sprzedaż. Na inkasenta opłaty targowej wyznaczono Zakład Gospodarki

Komunalnej i Mieszaniowej w Różanie, który jako wynagrodzenie otrzyma 30% od zebranych i odprowadzonych kwot.

Podjęto uchwałę dot. programu współpracy gminy Różan z organizacjami pozarządowymi oraz podmiotami, o których mowa w art. 3 ust. 3. ustawy o działalności pożytku publicznego i wolontariacie na 2016 rok. Planowana wysokość środków finansowych na realizację zadań publicznych przez organizacje pozarządowe na 2016 rok wynosi 50.000 zł.

Radni podjęli uchwałę dot. przeprowadzenia referendum gminnego dotyczącego lokalizacji nowego składowiska odpadów promieniotwórczych na terenie gminy Różan. Datę referendum wyznaczono na niedzielę 28 lutego 2016 roku. Głosowanie odbędzie się w lokalach obwodowych komisji do spraw referendum między godziną 7.00 a 21.00. Ustalona treść pytania referendum brzmi: Czy jesteś za lokalizacją nowego składowiska odpadów promieniotwórczych na terenie Gminy Różan? Pod pytaniem będą umieszczone dwa warianty odpowiedzi: Tak, Nie.

S. Olszewik

ZOSTAŃ ŻOŁNIERZEM ZAWODOWYM

WKU w Ostrołęce ogłasza nabór do odbycia służby przygotowawczej



Służba w Wojsku Polskim to zaszczyt, dów tożsamości narodowej i patriotyzmu ale także możliwość wykonywania ciekawego i prestiżowego, chociaż wymagającego poświęcenia - zawodu żołnierza. W obecnej - zawodowej armii - jest on dostępny także dla szeregowych. Zajmują oni bardzo różne stanowiska od strzelców po operatorów nowoczesnego uzbrojenia i sprzętu wojskowego. Wojsko posiada stanowiska pracy dla osób posiadających bardzo różne kwalifikacje zawodowe. Są to kierowcy, elektromechanicy, ratownicy medyczni, operatorzy sprzętu inżynierskiego, spawacze, ale także dla tak dziś rzadkich zawodów jak tokarze, czy nawet tak

egzotycznych jak kowale. Rodzaje stanowisk, a tym samym wymagane kwalifikacje zawodowe zależą od specyfiki, przeznaczenia i zadań realizowanych przez jednostkę wojskową. Kwalifikacje te można uzyskać w trakcie służby przygotowawczej, która w przypadku osób, które nigdy wcześniej nie były w wojsku jest niezbędna do tego aby zostać szeregowym zawodowym żołnierzem. Oczywiście nie każdy może nim zostać. W trakcie rekrutacji skrupulatnie sprawdzana jest sprawność fizyczna, stan zdrowia oraz predyspozycje psychofizyczne, które muszą odpowiadać wymaganiom. Tylko od początku 2015 roku za pośrednictwem Wojskowej Komendy Uzupeł-

nień w Ostrołęce szeregowymi zawodowymi zostało już 46 osób, a służbę przygotowawczą ukończyło 58 osób.

WKU w Ostrołęce prowadzi nabór do odbycia służby przygotowawczej w okresie od 7 stycznia do 29 kwietnia 2016 r. Wszystkich zainteresowanych, szczególnie chcących w przyszłości zostać żołnierzami zawodowymi zapraszamy do składania wniosków lub po szczegółowe informacje w siedzibie WKU lub na stronie <http://ostroleka.wku.wp.mil.pl>. Ilość miejsc jest ograniczona więc decyzję trzeba podejmować szybko, bo następny turnus służby przygotowawczej planowany jest dopiero w maju.

mjr Sławomir KOŚNICA



Fot. B. Okragliński

OBCHODY ŚWIĘTA NIEPODLEGŁOŚCI W ZESPOLE SZKÓŁ

10 listopada 2015 roku w Zespole Szkół im. Jana Pawła II w Róźnie odbyła się akademia z okazji 97. rocznicy odzyskania przez Polskę niepodległości. W uroczystość wzięli udział zaproszeni goście: ksiądz kanonik Antoni Bardłowski oraz starosta makowski Zbigniew Deptuła.

Ceremonia rozpoczęła się odśpiewaniem hymnu. Następnie uczniowie w montażu słowno - muzycznym opisali tragiczną drogę ojczyzny do niepodległości: rozbiory, zaborcy, powstania i I wojnę światową. Wierszem i piosenką przypomnieli, iż niepodległość Polacy musieli sobie wywalczyć, płacąc za nią niejednokrotnie najwyższą cenę.

11 LISTOPADA

Z okazji Narodowego Święta Odzyskania Niepodległości w 1918 roku, mieszkańcy gminy Różan, jak co roku celebrowali pamięć o poległych, którzy oddali życie za wolną Polskę. Również z tej okazji w GOUK odbyła się Wieczornica Wspólnego Śpiewania Pieśni Patriotycznych.

Obchody 97. rocznicy rozpoczęły się mszą świętą w kościele pw. św. Anny w Róźnie. Następnie wszyscy uczestnicy przemaszerowali na Plac Obrońców Róznana w towarzystwie pocztów sztandarowych różańskich placówek oświatowych, członków Rady Miejskiej oraz kolumny strażackiej z komendantem gminnym OSP Stanisławem Strzeleckim na czele. Burmistrz Piotr Świderski, przewodnicząca Rady Miasta Katarzyna Brzuzy, proboszcz ksiądz kanonik Antoni Bardłowski, dyrekcja Zespołu Szkół w Róźnie oraz delegacje z Pu-

blicznego Gimnazjum i Szkoły Podstawowej, złożyli kwiaty pod pomnikami pamięci narodowej. Burmistrz w wygłoszonym przemówieniu podziękował wszystkim przybyłym za pamięć i udział w uroczystości, w tym szczególnie dla narodu polskiego dniu.

O godzinie 18.00 w różańskim GOUK odbyła się Wieczornica wspólnego śpiewania pieśni patriotycznych, na którą zaprosiło mieszkańców Stowarzyszenie Aktywnych Pań w Załuziu. Najpopularniejsze pieśni patriotyczne zagościły na ustach wszystkich przybyłych gości. Przy akompaniamencie pianina i akordeonu usłyszeliśmy m.in. takie utwory jak: Warszawianka 1831, Płynie Wisła, Płynie, O Mój Rozmarynie, Przybyli Ułani, Wojenka, Wojenka, Piechota, Pierwsza Brygada, Ojczyzno Ma, Rota. S. Olszewik



Głos zabrał dyrektor Arkadiusz Załęski, który zwracając się do zebranych stwierdził, że 11 listopada to niezwykle ważny dzień w historii naszej ojczyzny - po 123 latach Polska odzyskała niepodległość. To wielki dzień dla Polski i Polaków. Dziś jesteśmy wdzięczni i zobowiązani tym, którzy oddali życie za naszą wolność. Przypomniat też słowa patrona szkoły Jana Pawła II. Pamięć o przeszłości oznacza zaangażowanie w przyszłość. Głos zabrał również starosta powiatu makowskiego Zbigniew Deptuła, który życzył, by ta lekcja historii była dobrym nauczycielem, by była drogowskazem na przyszłość. Ksiądz Antoni Bardłowski stwierdził natomiast, iż historia Polski jest trudna, ale piękna. Nawoływał, by pracować dla Polski, myśleć o Polsce i się za nią modlić.

Uroczystość została przygotowana pod kierunkiem nauczycieli: Tomasza Iwańskiego, Katarzyny Napiórkowskiej i Jolanty Świerczewskiej. Joanna Mościcka





BANKOWIEC WYJAŚNIAŁ

17 listopada 2015 r. w Zespole Szkół w Róźnie odbyło się spotkanie z pracownikiem Banku Spółdzielczego, który opowiedział uczniom klas pierwszych, jakie produkty i usługi proponują banki w Polsce.

Bankowiec wyjaśnił, kto może korzystać z oferty bankowej i w jaki sposób można oszczędzać. Młodzież dowiedziała się również, czym jest kredyt i czym różni się od pożyczki, jakie mogą być jego zabezpieczenia, a także co decyduje o wyborze najlepszej oferty. Kolejnym elementem spotkania było

zapoznanie uczniów z bankowością elektroniczną, która w dobie Internetu pozwala na szybkie, bezpieczne oraz niezwykle wygodne zarządzanie zgromadzonymi środkami finansowymi.

Spotkanie miało na celu usystematyzowanie wiedzy na temat systemu bankowego w Polsce, a także zachęcenie do świadomego i przemyślanego korzystania z oferty bankowej.

Spotkanie zorganizowała nauczycielka podstaw przedsiębiorczości - pani Joanna Mościcka. (...)



SZKOLENIE Z PIERWSZEJ POMOCY PRZEDMEDYCZNEJ

26 i 27 października 2015 r. w Zespole Szkół w Róźnie uczniowie klas I technikum i liceum oraz klas II technikum wzięli udział w szkoleniu z zakresu pierwszej pomocy przedmedycznej. Szkolenie zostało zorganizowane przez przewodniczącego szkolnego koła PCK Adama Zamojskiego, a przeprowadzili je ratownicy medyczni PCK z Makowa Maz.

Zajęcia objęły swoją tematyką podstawowe zagadnienia z zakresu pierwszej pomocy: resuscytacji krążeniowo-oddechowej z użyciem

automatycznego defibrylatora zewnętrznego, pozycji bocznej ustalonej, pierwszej pomocy u dorosłych, dzieci i niemowląt oraz utraty przytomności. Uczniowie dowiedzieli się również, jak wyglądać powinna pierwsza pomoc przy złamaniach, krwotokach i hipotermii.

Szkolenie cieszyło się ogromnym zainteresowaniem, zarówno ze względu na niezwykle ważną tematykę, ale również wysoki poziom merytoryczny i fachowość szkoleniowców.

Joanna Mościcka

ALICJA W KRAINIE CZARÓW

21 października 2015 r. najstarsi członkowie grupy teatralnej Qlturalnie Proszę, wybrali się do Teatru Muzycznego ROMA w Warszawie, w celu poszukiwania inspiracji do spektaklu Alicja w Krainie Czarów, nad którego własną wersją aktualnie pracują.

Właśnie przedstawienie o tym samym tytule grupa miała przyjemność oglądać. Naturalnie wersja Alicji będzie (jak zawsze) tylko adaptacją książki, ale na etapie przy-



gotowań każde doznanie artystyczne i odniesienie do oryginału jest bardzo cenne. Młodzież miała okazję nie tylko zapoznać się z tematem utworu, ale zobaczyć szereg wykorzystanych w spektaklu efektów specjalnych np. laserowe światła fantastycznie imitujące morze łez oraz wiele innych. Na zakończenie uczty duchowej uczestnicy wyjazdu spotkali się z odtwórczynią głównej roli. E. Ziółkowska

DRODZY ROWERZYŚCI, PIESI, MIESZKAŃCY WSI !

**TAM GDZIE NIE MA CHODNIKÓW
OK. 7.00 RANO I PO 15.00 JESTEŚCIE
KOMPLETNIE NIEWIDOCZNI !**

Stanowicie zagrożenie nie tylko dla siebie, ale również dla kierowców. SAMO POSIADANIE KAMIZELKI NIC NIE DAJE, TRZEBA JĄ NA SIEBIE UBRĄĆ (ODBLASKAMI DO WIERZCHU).

Przepisy ruchu drogowego jasno stanowią, że to nie są pobożne życzenia, ale obowiązek.

Jestem kierowcą, a nie sową...



Nie widzę po zmroku tak dobrze, jak ona. Mogę wracać z pracy zmęczony, mogę nosić okulary, mogę mieć słabszy refleks. Błagam! Drodzy piesi, noście odbłaski po zmroku! Wszędzie, bo mamy g*wniane oświetlenie chodników i przejdź dla pieszych! Życie to nie odbłask, nie kosztuje 3 złote...



Fot.Folder ZUOP

KONCEPCJA ZAMKNIĘCIA KRAJOWEGO SKŁADOWISKA ODPADÓW PROMIENIOTWÓRCZYCH W RÓŻANIE

Komunikat został przygotowany w grudniu 1999 roku na podstawie opracowania pt. **Studium Programowo-Przestrzenne ostatecznego zamknięcia Krajowego Składowiska Odpadów Promieniotwórczych w Różanie**. Autorami są Włodzimierz Tomczak, Andrzej Cholerzyński i Jerzy Świtalski - specjaliści z Instytutu Energii Atomowej i Zakładu Doświadczalnego Unieszkodliwiania Odpadów Promieniotwórczych - Otwock-Świerk. Całość komunikatu jest dostępna na stronie Internetowej Świerszcza Różańskiego.

W KSOP składowane są stałe i zestalone, głównie nisko i średnio aktywne, krótkożyłowe (mniej niż 30 lat) odpady promieniotwórcze, zamknięte źródła promieniowania oraz czujki dymu. Są tam także pewne ilości odpadów zaliczanych do długożyłowych (więcej niż 30 lat), w znacznej części nie segregowane, w zróżnicowanych pod względem materiałowym i pojemnościowym opakowaniach. Większa część odpadów stałych (ok. 60%) jest nieprzetworzona. Pozostałe są sprasowane i zalane zaprawą cementową.

Wśród zestalonych odpadów znajdują się koncentraty promieniotwórcze (szlam postrzębiowy, koncentrat powyparny, zużyte jonity, pomoce filtracyjne itp.) przetworzone przy wykorzystaniu różnych materiałów wiążących, takich jak cement, asfalt i żywice organiczne.

Obiekty nr 2 i 3 zostały całkowicie wypełnione odpadami odpowiednio w roku 1980 i 1965. Obiekt nr 1 jest i będzie wykorzystywany do chwili zakończenia eksploatacji składowiska.

Od 1980 roku w komorach K-2 ... K-6 tego obiektu (rys. 2) umieszczane są wyłącznie odpady zawierające izotopy alfa-promieniotwórcze. Sposób przygotowania tych odpadów i warunki składowania umożliwiają bezpieczne ich wydobycie, ewentualne przepakowanie, usunięcie ze składowiska i przewiezienie w inne miejsce.

Według klasyfikacji Międzynarodowej Agencji Energii Atomowej KSOP reprezentuje typ obiektu powierzchniowego, przeznaczonego do ostatecznego składowania głównie odpadów krótkożyłowych.

Biorąc pod uwagę obecny stan wypełnienia składowiska i aktywności zgromadzonych tam odpadów oraz roczny bilans odpadów przeznaczonych do składowania zakłada się że, KSOP może być eksploatowane jeszcze przez około 15-20 lat. Przyjęto, że zamknięcie składowiska rozpocznie się w roku 2020. Po zakończeniu eksploatacji w składowisku będzie znajdowało się 3452 m³ odpadów (...).

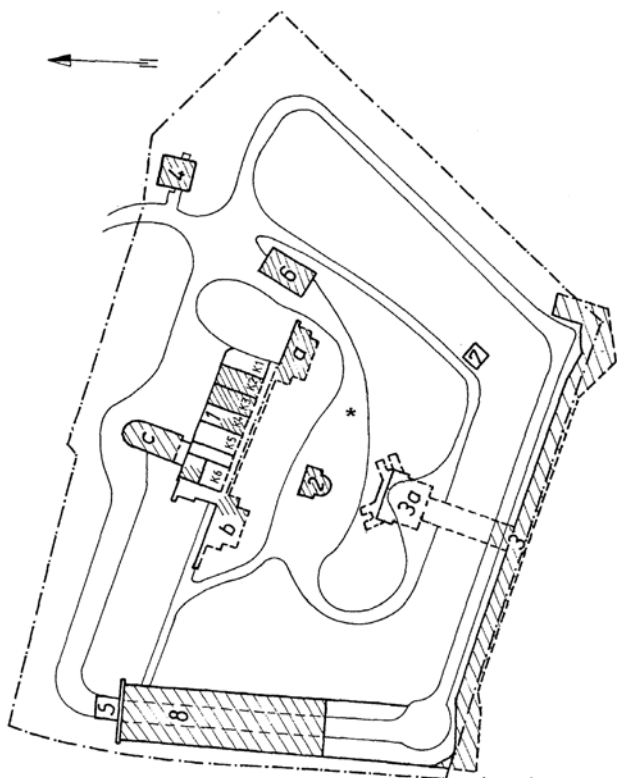

Legenda
 1-8 nr obiektów
 K1-K5 komory w obiekcie nr 1
 * stanowisko poboru powietrza

Rys. 2 Rozmieszczenie obiektów na terenie składowicy

Kluczowe daty

1958 - uruchomienie jądrowego reaktora badawczego EWA i powstanie Centrali Odpadów Promieniotwórczych

1961 - wybór lokalizacji składowiska odpadów promieniotwórczych i uruchomienie Centralnej Składowicy Odpadów Promieniotwórczych (dzisiaj KSOP)

1982 - utworzenie Państwowej Agencji Atomistyki, która przejęła rolę dozoru jądrowego w Polsce

2000 - wejście w życie ustawy Prawo atomowe, która określa między innymi zasady gospodarki odpadami promieniotwórczymi w Polsce

2002 - powstanie Zakładu Unieszkodliwiania Odpadów Promieniotwórczych

Betony hydrotechniczne

- stosowane w budownictwie hydrotechnicznym. (budowa jazów, oczyszczalni ścieków, nabrzeży)
- wyróżniające się wodoszczelnością i/lub mrozoodpornością

Nazwa betonu wskazuje, że jest on przeznaczony do budowli hydrotechnicznych tj. takich, które co najmniej jedną powierzchnią - choćby w części - poddane są stałemu działaniu wody.

Abizol R - Roztwór bitumiczny, lekko modyfikowany kauczukiem syntetycznym, przeznaczony do gruntowania podłoża betonowych oraz do wykonywania samodzielnych powłok hydroizolacyjnych typu lekkiego.

Abizol P - Masa bitumiczna, modyfikowana kauczukiem syntetycznym do bezspoinowych izolacji przeciwwilgociowych i przeciwwodnych typu średniego.

msv (miliswert) - Jednostka ta wzięła swoją nazwę od szwedzkiego pioniera ochrony radiologicznej, dr Rolfia Sieverta, który badał wpływ promieniowania na organizmy. Wyraża ona ilość energii różnego rodzaju promieniowania jonizującego pochłoniętą przez żywe tkanki. Nie wchodząc w dość zawile szczegóły, można z grubsza powiedzieć, że pochłonięta w krótkim czasie dawka 1 siwerta (Sv) może być śmiertelna dla człowieka. Dlatego najczęściej słyszy się o miliswertach (mSv). Np. niedawno pojawiła się informacja, że w niektórych miejscach na terenie elektrowni w Fukushima dawka promieniowania wynosi kilkadziesiąt mSv na godzinę (później znacznie spadła). To dużo - zalecenia dla pracowników narażonych na promieniowanie mówią o średniej maksymalnej

Zamknięcie składowiska związane jest z podjęciem działań organizacyjnych i technicznych zmierzających do jego całkowitej izolacji od biosfery, przy czym zakres i sposób realizacji tego przedsięwzięcia zależy od wielu czynników, min. od rodzaju i aktywności odpadów oraz warunków ich składowania, charakteru stosowanych barier ochronnych, typu składowiska, a także obowiązujących w tej kwestii regulacji prawnych.

Rozważono trzy następujące warianty zamknięcia składowiska:

A. Zamknięcie KSOP uwzględniające wykonanie wielowarstwowej pokrywy ziemnej dla całego składowiska.

B. Zamknięcie KSOP uwzględniające wykonanie pokryw betonowych na poszczególne obiekty.

C. Zamknięcie KSOP uwzględniające usunięcie ze składowiska wszystkich odpadów promieniotwórczych.

Rozpatrywano także tzw. wariant mieszany (D) uwzględniający usunięcie wszystkich odpadów z dwóch wybranych obiektów w których znajduje się znacząca ilość odpadów alfa-promieniotwórczych i wykonanie pokrywy dla pozostałych.

W odniesieniu do wariantu A zakres prac obejmował następujące zagadnienia:

- ocenę uwarunkowań dla wykonania i skutecznego funkcjonowania pokrywy ziemnej na obszarze KSOP,

konstrukcję pokrywy o następującej strukturze (rys. 3):

- pokrycie glebowe (warstwa wyrównawcza),
- warstwa antyintruzywna (kamienie, grunt kamienny) 1,0 m,
- warstwa drenażowa 0,7 m,
- warstwa kapilarna 0,5 m,
- warstwa izolująca 1,0 m,
- warstwa kapilarna (powyżej warstwy izolacyjnej) 0,2 m.

Alternatywnym, w stosunku do pokrywy ziemnej, rozważanym rozwiązaniem było zamknięcie każdego z obiektów szczelną skorupą betonową, uniemożliwiającą bezpośredni dostęp do komór z odpadami promieniotwórczymi, a także zabezpieczającą skutecznie przed przenikaniem wód opadowych do wnętrza obiektów.

Właściwe zabezpieczenie będzie polegało na:

- wykonaniu zasadniczej warstwy betonu hydrotechnicznego B-30, W-4, M.-100 o grubości 120 cm,
- zagruntowaniu i pokryciu powierzchni (Abizol R, Abizol P.),
- wykonaniu drenażu,
- nałożeniu warstwy gruntu na stropodachy wraz z docelowym ukształtowaniem terenu.

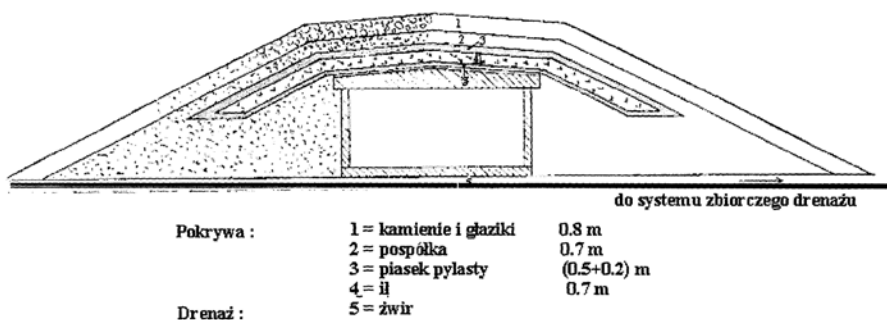

Rys.3. Koncepcja budowy wielowarstwowej pokrywy ziemnej dla powierzchniowego składowiska odpadów promieniotwórczych.

- określenie konstrukcji pokrywy i jej zasięgu,
- wskazanie najodpowiedniejszych materiałów i ich parametrów oraz możliwości pokrycia potrzeb surowcowych,
- wstępną ocenę skuteczności i trwałości pokrywy ziemnej.

Spośród licznych czynników określających wymagania odnośnie konstrukcji pokrywy, istotne znaczenie przypisano min.:

- rodzajowi i zawartości składowiska, w tym odpadów alfa-promieniotwórczych,
- planowanemu okresowi izolacji odpadów,
- kryteriom jakości materiałów do budowy pokrywy,
- przewidywanemu okresowi instytucjonalnej kontroli.

Uwzględniając powyższe czynniki opracowano

Koncepcja zamknięcia KSOP uwzględniająca usunięcie ze składowiska wszystkich odpadów promieniotwórczych (wariant C) jest w praktyce projektem jego likwidacji. Ma ona wiele zalet w stosunku do wcześniej omówionych rozwiązań. Zlikwidowane składowisko nie wymaga instytucjonalnej kontroli, m.in. ochrony fizycznej, monitoringu, a także kontroli stanu i utrzymania sprawności technicznej znajdujących się tam urządzeń. Koncepcja ta ma także ujemne strony. Podstawowym problemem jest konieczność posiadania innego składowiska, w którym byłyby umieszczone odpady usunięte z KSOP, a także dostępność technologii i środków technicznych umożliwiających realizację tego przedsięwzięcia w warunkach zapewniających bezpieczeństwo radiologiczne personelu, otoczenia składowiska

dawce 50 mSv, ale w ciągu całego roku. Gdy wykonujemy zdjęcie rentgenowskie otrzymujemy w bardzo krótkim czasie od 0,2 do 5 mSv. W Czarnobylu 31 osób straciło życie otrzymując dawki od 4000 do 16 000 mSv (w czasie od kilku godzin do kilku dni). Około 200 tys. likwidatorów tamtej katastrofy otrzymało w ciągu dwóch lat przeciętnie dawkę 100 mSv. Wśród uczonych nie ma zgody co do tego, jakie dawki są na pewno niebezpieczne. W ochronie radiologicznej przyjmuje się, że każdy wzrost dawki promieniowania ponad to pochodzące ze źródeł naturalnych (promieniowanie kosmiczne, substancje promieniotwórcze znajdujące się w organizmie i glebie) i wynoszące (średnio dla Ziemi) niecałe 3 mSv/rok jest szkodliwy dla organizmu. Tyle że np. na stacji kolejowej Grand Central w Nowym Jorku dawka promieniowania wynosi 5,4 mSv/rok (z powodu użycia podczas budowy granitu, w którym są substancje promieniotwórcze). W niektórych rejonach Norwegii i Szwecji promieniowanie ze źródeł naturalnych wynosi od 10 do 35 mSv/rok. W rekordowym pod tym względem Ramsar w Iranie, roczna dawka promieniowania sięga nawet 132 mSv/rok. Choć mieszkającym na tych terenach ludziom bacznie przyglądają się eksperci, nie stwierdzono ani zwiększonej liczby nowotworów, ani przypadków chorób genetycznych.

Dlatego część uczonych uważa, że nieduże dawki promieniowania mogą być nawet prozdrowotne (teoria hormeze radiacyjnej), gdyż pobudzają naturalne mechanizmy naprawcze DNA. Ta sama grupa uczonych przekonuje, że przepisy ochrony radiologicznej są zbyt restrykcyjne i opierają się na błędnym założeniu.

Radionuklidy - jądra atomów promieniotwórczych

Naturalne radionuklidy syntezowane są w gwiazdach, szczególnie podczas wybuchów supernowych. Niektóre z nich (np. uran) mają wystarczająco długi okres półtrwania dlatego występują w przyrodzie. Sztuczne radionuklidy są wytwarzane przez człowieka głównie w reaktorach jądrowych oraz akceleratorach.

Niektóre radionuklidy są obecne w naturze w mikroskopijnych ilościach z powodu rzadkości występowania, a także krótkiego czasu półtrwania.

Uran -U238 – pierwiastek chemiczny z grupy aktywności w układzie okresowym. Słabo promieniotwórczy izotop (około 99,3%), któremu towarzyszy 235U (około 0,7%) i śladowy 234U.

nicy oraz środowiska. Przewiduje się wykonanie prac związanych z wydobyciem odpadów, pomiary dozymetryczne, segregację, pakowanie, przepakowywanie i utwalanie odpadów. Prace te byłyby wykonywane na terenie KSOP w specjalnie przygotowanej do tego celu hali.

Skuteczność koncepcji zamknięcia KSOP wg wariantu A, B i D oceniono na podstawie wielkości narażenia osób zamieszkających w otoczeniu składowiska. Punktem odniesienia było założenie, że narażenie nie może przekroczyć 0,1 wartości rocznej dawki granicznej uwzględniając drogę pokarmową i inhalacyjną tzn. 0,1 mSv/rok.

Dla wariantów A, B i D opracowano sposób zabezpieczenia odpadów i poszczególnych obiektów przed przystąpieniem do zamknięcia składowiska. Przeprowadzono analizę bezpieczeństwa i analizę ekonomiczną rozważanych wariantów oraz na podstawie wyników analiz wskazano preferowane rozwiązanie.

OCENA NARAŻENIA LUDNOŚCI OD RADONU UWOLNIONEGO DO ATMOSFERY

Uwzględniając wyniki analiz stężenia radonu w poszczególnych obiektach składowiska oraz oceny szybkości jego uwalniania do atmosfery obliczono, że stężenie Ru-222 wyniesie: - 1,3•10⁻⁴ Bq·m⁻³ w odległości 100 m - 5,5•10⁻⁶ Bq·m⁻³ w odległości 100 m.

Porównanie tego stężenia z wartością dopuszczalną tj. 100 Bq·m⁻³ wskazuje, że narażenie od radonu uwolnionego do atmosfery będzie na bardzo niskim poziomie, znacznie mniejszym od tzw. tła radonowego (40 Bq·m⁻³), czyli średniego poziomu stężenia radonu w Polsce na terenie otwartym.

OCENA NARAŻENIA LUDNOŚCI OD PRZECHODZENIA RADIONUKLIDÓW DO ŚRODOWISKA WODNEGO (WARIANTY A, B i D)

Przechodzenia radionuklidów do środowiska wodnego może nastąpić w wyniku naturalnej ewolucji środowiska i powolnej degradacji barier. Narażenie z tym związane będzie zależało od rodzaju i aktywności znajdujących się w składowisku radionuklidów i szybkości ich uwalniania.

Do modelowania matematycznego uwolnienia i transportu radionuklidów przyjęto scenariusz zakładający zmienne tempo uwalniania związane z pełną, ale nie gwałtowną degradacją barier w ciągu 500 lat, narastające od 0% do 100% aktywności każdego analizowanego radionuklidu.

Wstępnie założono, że ze względu na aktywność, radiotoksyczność i mobilność w środowisku, a także czas połowicznego rozpadu grupę krytycznych radionuklidów stanowią: H-3, Co-60, Sr-90, Cs-137, U-238, Ra-226, Th-232, Am-241 i Pu-239. Obiektem badań jest hipotetyczny konsument czerpiący wodę

podziemną i spożywający ją w ilości 2 litrów na dobę.

W odniesieniu do wariantu A (pokrywa ziemna) obliczenia dotyczyły uwolnienia radionuklidów z uwzględnieniem rozpuszczalności otrzymanych z modelu geochemicznego dla zadanej przepuszczalności pokrywy ziemnej, tj. 2,5 mm słupa wody na rok. Obliczony procent uwalnianej aktywności dla U-238, który okazał się być jedynym krytycznym radionuklidem, wynosi 2,8E-9%/rok. Przy tej wartości strefa skażona ogranicza się do stropowej partii strefy aeracji.

W przypadku pokrywy betonowej (wariant B) występują czynniki, które mogą spowodować przynajmniej 100-krotne zwiększenie ilości wody będącej w kontakcie z odpadami w stosunku do ilości w rozwiązaniu z pokrywą ziemną. Do czynników tych należą:

- wzmoczona, w początkowej fazie, infiltracja do gruntu wód spływających z powierzchni nieszczelinowaconych betonowych pokryw, wielokrotne zwiększenie objętości wód gruntowych w otoczeniu obiektów z jednoczesną dysfunkcją systemu drenażowego;
- stan betonu fragmentów 1A i 1B obiektu nr 1, które charakteryzują się w około 45% betonem słabszej jakości od reszty monolitu konstrukcyjnego;
- wewnętrzna konstrukcja obiektu nr 2 (studnia);
- hydrologiczne oddziaływanie pokryw obiektów nr 1 oraz 3 i 8.

Spowodują one zwiększenie rozpuszczalności krytycznego radionuklidu (U-238) o dwa rzędy wielkości. W efekcie obserwuje się wyraźne powiększenie strefy skażonej w strefie aeracji.

Bezpiecznym rozwiązaniem jest także sposób zamknięcia składowiska według wariantu D. Usunięcie odpadów z obiektów nr 1 i 2 zmniejszy aktywność pozostających w KSOP nuklidów alfa-promieniotwórczych i tym samym wielkości radiologicznego oddziaływania składowiska.

ANALIZA WARIANTOWA

Porównanie wariantów zamknięcia KSOP-Różan przeprowadzono w dwóch płaszczyznach - stopnia bezpieczeństwa radiologicznego oraz niezbędnych nakładów finansowych wiążących się z realizacją poszczególnych rozwiązań. W zakresie bezpieczeństwa radiologicznego uwzględniono sytuację związane z usuwaniem odpadów, przygotowaniem obiektów do zamknięcia, wykonaniem pokryw i oddziaływania składowiska po jego ostatecznym zamknięciu.

PORÓWNANIE BEZPIECZEŃSTWA RADIOLOGICZNEGO

Z symulacji wynika, że maksymalne dawki indywidualne, jakie może otrzymać personel biorący udział w realizacji poszczególnych wariantów zamknięcia KSOP-Różan

oraz wartości dawek kolektywnych wyniosą: w przypadku wariantu C - 236,8 mSv (w ciągu 8 lat), następnie podczas wariantu D - 50,7 mSv (w ciągu 3 lat), a dla wariantu A i B - 6,65 mSv (w ciągu 3 lat). Podobna sytuacja występuje dla dawki kolektywnej. Zdecydowanie największą dawkę tę otrzyma personel podczas wariantu C - 1431,1 osobo·mSv, a następnie podczas wariantu D - 270 osobo·mSv. Natomiast dawka kolektywna dla wariantów A i B będzie na znacznie mniejszym poziomie równym 85,2 osobo·mSv. Należy jednocześnie podkreślić, że wszystkie warianty zamknięcia składowiska tzn. A, B, C i D są całkowicie bezpieczne z punktu widzenia narażenia ludności.

Stopień narażenia personelu jest zróżnicowany. Zdecydowanie najbezpieczniejsze są warianty A i B, gdzie nie nastąpi przekroczenie rocznego limitu użytkowego dawki dla personelu, tj. według przyjętych w analizie założeń, 0,1 dawki granicznej (5 mSv). Dla wariantu C i D limit ten zostanie wprawdzie przekroczony, ale nie będzie przekroczona roczna dawka graniczna dla personelu, tj. 50 mSv. Przekroczenie limitu użytkowego dawki nie dyskredytuje pod względem ochrony radiologicznej wariantów C i D.

PODSUMOWANIE

Z przeprowadzonych analiz wynika, że każda z rozważanych koncepcji zapewnia skuteczną izolację odpadów od biosfery w okresie 300 lat. Wynika to zarówno z trwałości stosowanych barier, jak też z faktu, iż po upływie tego okresu odpady znajdujące się w składowisku nie będą stanowiły zagrożenia.

Stopień narażenia personelu jest zróżnicowany. Najbezpieczniejsze są warianty A i B, gdzie nie nastąpi przekroczenie rocznego limitu użytkowego dawki dla personelu, stanowiącego, wg przyjętych założeń, 0,1 dawki granicznej, tj. 5 mSv. Dla wariantu C i D limit ten zostanie wprawdzie przekroczony, ale nie będzie przekroczona roczna dawka graniczna dla personelu, tj. 50 mSv. Przekroczenie limitu użytkowego dawki nie dyskredytuje, pod względem ochrony radiologicznej, wariantów C i D. Wysokość nakładów na realizację poszczególnych wariantów zamknięcia KSOP jest także zróżnicowana i zawiera się w przedziale pomiędzy 34 a 56 mln zł.

Uwzględniając czynniki ekonomiczne, warunki narażenia radiologicznego personelu oraz skuteczność proponowanych rozwiązań, preferowanym wariantem jest zamknięcie KSOP uwzględniające usunięcie odpadów z dwóch wybranych obiektów i wykonanie pokrywy ziemnej nad pozostałymi obiektami składowiska (wariant D2).

PRZEDSZKOLAKIEM FAJNIE BYĆ!

PASOWANIE NA PRZEDSZKOLAKA

Pasowanie na przedszkolaka to pierwsza, wyjątkowa uroczystość w życiu dzieci, które we wrześniu tego roku po raz pierwszy rozpoczęły swoją przygodę z przedszkolem. 26 listopada 2015 r. grupa Muchomorków została oficjalnie przyjęta do grona przedszkolaków. Dzieci po raz pierwszy stanęły przed szerszą publicznością. Pomimo tremy pięknie zaprezentowały swoje umiejętności, które zdobyły podczas krótkiego pobytu w przedszkolu. Publiczność nagradzała małych artystów gromkimi brawami. Wszyscy mieli okazję obejrzeć występy, które cieszyły i wzruszały. Niejednemu rodzicowi zakręciła się w oku łza, bo przecież wiadomo, że nikt nie chwyci za serce tak, jak kilkuletni artyści. Po występach przyszła pora na ślubowanie dzieci i rodziców. Następnie pani dyrektor Teresa Mrozek, za pomocą czarodziejskiego ołówka, dokonała uroczystego pasowania każdego dziecka na przedszkolaka. Na pamiątkę tego ważnego wydarzenia każdy przedszkolak otrzymał dyplom i książkę. Uwieńczeniem uroczystości był przepyszny tort.

Dnia 27 listopada w przedszkolu odbyła się kolejna uroczystość Pasowania na przedszkolaka. Bohaterami spotkania, tym razem były dzieci z grupy Krasnali.

W uroczystości wzięli udział zaproszeni rodzice oraz pani dyrektor przedszkola. Dzieci zaprezentowały program artystyczny, który przygotowały pod kierunkiem nauczycielek. Występując po raz pierwszy przed tak wielką publicznością wykazały się nie tylko swoimi umiejętnościami, ale również wielką odwagą. Punktem kulminacyjnym uroczystości było składanie przyrzeczeń na przedszkolaka. Po ich złożeniu pani dyrektor dokonała pasowania. Na pamiątkę tego ważnego dnia dzieci otrzymały książki i dyplomy. Po zakończeniu części oficjalnej dzieci pozowały do pamiątkowych zdjęć oraz zjadały się pysznym tortem przygotowanym przez rodziców.

KTO TY JESTEŚ?

10 listopada 2015 r. w przedszkolu odbyła się uroczystość z okazji Narodowego Święta Odzyskania Niepodległości. Z programem artystycznym pod hasłem Kto ty jesteś? Polak mały, wystąpiły dzieci 5 i 6 - letnie z grupy IV (Pszczółki). Święto Odzyskania Niepodległości jest to szczególnie dzień dla wszystkich, zarówno dorosłych jak i dzieci. Głównym celem spotkania było kształtowanie miłości i przywiązania do Polski, pielęgnowanie polskiej kultury i tradycji. Jest to lekcja historii, która pozwala zrozumieć dzieciom trudne jeszcze dla nich słowo - niepodległość. Trzeba już od najmłodszych lat zaszczepiać miłość do Ojczyzny i kształtować postawy patriotyczne. Program zawierał film edukacyjny pt. Kto ty jesteś ...?, przedstawiający krótką historię symboli narodowych, montaż słowno-muzyczny oraz układ taneczny do pieśni pt. Przybyli ułani. Na zakończenie uroczystości pani dyrektor, nauczycielki i pracownicy naszego przedszkola zaśpiewali kilka pieśni patriotycznych.

GIMNASTYKA DOBRA SPRAWA

28 października dzieci z grupy Motyle z Przedszkola Samorządowego w Różanie brały aktywny udział w ćwiczeniach gimnastycznych na hali sportowej przy Szkole Podstawowej. Zajęcia prowadził nauczyciel wychowania fizycznego pan Artur Grześkiewicz. Celem zajęć było doskonalenie zręczności i koordynacji wzrokowo-ruchowej, kształtowanie prawidłowej postawy ciała oraz zaspakajanie naturalnej potrzeby ruchu dziecka. Na zakończenie zajęć dzieci otrzymały od prowadzącego smaczne owoce.

ZA TRUD, ZA SERCE, ZA UŚMIECH

14 październik w przedszkolu to nie tylko Dzień Nauczyciela, ale święto wszystkich tych, którzy oddają całe swoje serce, aby dzieciom w przedszkolu było naprawdę dobrze i bezpiecznie. Jak każdego roku w spotkaniu uczestniczyła cała społeczność przedszkolna oraz goście z Urzędu Gminy w Różanie. Program artystyczny przygotowała grupa Motyli. Dzieci zaprezentowały swoje umiejętności recytatorskie, wokalne i taneczne, a Magda, Ksawery i Staś wcielili się w rolę prezenterów telewizyjnych. Były też piękne życzenia i zdrowe upominki od Pani Jesieni.

Info/fot. <http://psrozan.szkolnastrona.pl/>





27 października odbyło się podsumowanie projektu pt. Mali Giganci, realizowanego przez grupę nieformalną pn. Przedszkolaki z Gimnazjum oraz grupę przedszkolną Biedronek

Projekt MALI GIGANCI

Integracja przedszkolaków z gimnazjalistkami

M. Mroczkowska

Celem projektu było zwiększenie aktywności społeczności różańskiej, postrzeganie świata z nowej perspektywy, wzbudzenie zainteresowania otoczeniem, zwiększenie pewności siebie, ale przede wszystkim integracja międzypokoleniowa (przedszkolacy, gimnazjaliści, ich rodzice i dziadkowie). Realizacja projektu rozpoczęła się w czerwcu 2015 roku, od pikniku zapoznaw-

czo-integracyjnego, w który zaangażowani byli rodzice przedszkolaków, gimnazjalistów, ich dziadkowie oraz członkinie Stowarzyszenia Aktywnych Pań w Załuziu. Podczas wspólnych zabaw z chustą animacyjną oraz olimpiady sportowej, wszelkie opory i jakiegokolwiek bariery zostały pokonane. Piknik przyniósł pożądane efekty, przedszkolacy, rodzice oraz gimnazjaliści bawili się świetnie integrując ze sobą.

Kolejnym działaniem (od września) były cotygodniowe spotkania przedszkolaków z gimnazjalistkami w Przedszkolu Samorządowym w Różaniu, w trakcie których odbywały się zajęcia taneczne i plastyczne. Wykorzystując możliwości, zasoby przedszkola oraz zakupione materiały i talent dziewczyn z gimnazjum, dzieci uczyły się kroków tanecznych, rozwijały swoją kreatywność oraz sprawność manualną. Poprzez miłą atmosferę i świetną zabawę, zrodziła się więź między młodzieżą i maluchami. Wykorzystując zaangażowanie rodziców, zorganizowane zostały warsztaty plastyczno-techniczne, w których wzięły udział dzieci wraz ze swoimi rodzicami oraz uczniowie I klasy gimnazjum pod opieką pani Moniki Mosakowskiej i nauczycielek przedszkola: pani Bożeny Maruszewskiej i pani Marioli Mroczkowskiej.

Następnym działaniem były zajęcia muzyczne zorganizowane w Publicznym Gimnazjum w Różaniu, podczas których przedszkolaki poznawały rodzaje instrumentów muzycznych, podejmowały próby samodzielnej gry pod czujnym okiem nauczyciela muzyki pana Tomasza Grześkowicza, opiekuna zespołu muzycznego, do którego należą uczestniczki projektu.

Na zakończenie odbył się występ w różańskim GOUK, podczas którego uczestnicy projektu zaprezentowali zdobyte umiejętności. Zaangażowali przy tym wiele osób. Samodzielnie przygotowali dekoracje i stroje do przedstawienia bajki pt. Śpiąca Królewna. Do pokazów tanecznych wykorzystali koszul-



SUBLOKATORKA

15 listopada w GOUK odbył się spektakl teatralny pn. Sublokatorka w wykonaniu Teatru Cioci Heni, działającego w Gminnym Centrum Kultury, Czytelnictwa i Sportu w Starym Szelkowie. Spektakl na podstawie utworu Adama Grzymały-Siedleckiego, w reżyserii pani Henryki Brdękiewicz opowiada o perypetiach mieszkańców małego mieszkania, którego posiadanie i współdzielenie z innymi przeplata się z zawilimi wątkami miłosnymi. Głównym przesłaniem jest, że wszyscy Polacy są jedną dużą rodziną. Warta akcja okraszona dużą dawką dobrego humoru, to głównie z mnóstwa innych powodów dla których warto obejrzeć ten spektakl. Świetna gra aktorska i obsada przedstawienia. W rolach głównych wystąpili: wójt gminy Szelków - Arnold Maciej Grossmann, dyrektor GCK-CiS w Szelkowie - Iwona Gutowska, dyrektor GOK w Karniewie - Krzysztof Twardowski, Andrzej Skrzecz, Wiesława Krakowska, Hubert Rzewnicki, Krzysztof Jastrzębski oraz Beata Jankowska.



KINO, OTWARTE DRZWI DO KULTURY

16 listopada w ramach projektu Otwarte Drzwi do Kultury w różańskim GOUK odbyły się darmowe projekcje filmowe dla dzieci szkoły podstawowej, młodzieży ze szkoły średniej i mieszkańców Różana, które połączone były z warsztatami edukacyjnymi. Tematyka warsztatów dotyczyła kwestii legalnego korzystania z dóbr kultury i z treści zamieszczanych i udostępnianych w Internecie. Poruszane zostały kwestie prawne i interpretacja zapisów prawa. Filmy jakie można było obejrzeć to: Mały Książę, Obietnica i Sugar Man. Projekt współfinansowany przez Fundację Legalna Kultura, Ministerstwo Kultury i Dziedzictwa Narodowego.

Tego samego dnia, od godziny 19.00 GOUK w Różaniu gościł Profesjonalne Kino Objazdowe Outdoor Cinema, które przy okazji powyższego projektu, przyjechało z dwiema propozycjami filmowymi. W repertuarze tego wieczoru znalazły się filmy: Chemia oraz Steve Jobs.



ki i pompony zakupione w ramach projektu. Dzieci zaprezentowały 5 układów tanecznych. W działaniach skorzystali z uprzejmości pracowników GOUK. Z ich pomocą wydrukowali plakaty i zaproszenia promujące prezentację. Występ przedszkolaków i gimnazjalistek okazał się wielkim sukcesem, a otrzymane owacje na stojąco od przybyłych na występ mieszkańców Różana, były uwieńczeniem ciężkiej, ale miłej pracy.

Wszystkie osoby biorące udział w projekcie zostały nagrodzone skromnym upominkiem. Celem projektu, który został w pełni zrealizowany było zwiększenie aktywności mieszkańców do działań na rzecz środowiska lokalnego.

W projekcie udział wzięli:

Koordynator projektu: p. Mariola Mroczkowska. Przedszkolacy z grupy Biedronek: Sebastian Ablewski, Bartosz Banaszek, Aleksandra Brzózy, Kacper Długołęcki, Amelia Jończyk, Aleksander Jastrzębski, Bartosz Kisiel, Sebastian Koszara, Dawid Konarzewski,

Jakub Leszczyński, Lena Łodygowska, Julia Łodygowska, Miłosz Mosakowski, Nela Mosakowska, Natalia Napiórkowska, Pola Napiórkowska, Bartosz Paćkowski, Karol Samsel, Paulina Śledziwska, Michalina Wilczewska, Kacper Żabik.

Gimnazjalistki: Maria Królikowska, Marta Drwęcka, Daria Białobrzewska, Aneta Pruszkowska, Anna Banaszek, Julia Mroczkowska, Ewelina Samsel.

PODZIĘKOWANIA

Serdecznie dziękuję wszystkim, którzy przyczynili się do realizacji projektu pt. Mali Giganci dofinansowanego ze środków programu Fundusz Inicjatyw Obywatelskich - Mazowsze Lokalnie, realizowanego przez Fundację Fundusz Współpracy, Stowarzyszenie BORIS oraz Stowarzyszenie Europa i My.

Szczególne podziękowania kieruję w stronę Stowarzyszenia Aktywnych Pań w Załuziu, pana Sebastiana Olszewika oraz rodziców dzieci biorących udział w projekcie.



W RÓŻANIE MALUCH I MŁODY DBA O OCHRONĘ PRZYRODY



Wojewódzki Fundusz
Ochrony Środowiska
i Gospodarki Wodnej
w Warszawie

„Konkurs ekologiczny pn. „W Różanie maluch i młody dba o ochronę przyrody” dofinansowano przez Wojewódzki Fundusz Ochrony Środowiska i Gospodarki Wodnej w Warszawie, w formie dotacji, w kwocie 9.395,00 zł.”

Gmina Różan w ramach przyznanej dotacji przez Wojewódzki Fundusz Ochrony Środowiska i Gospodarki Wodnej w Warszawie, w ramach programu Organizacja konkursów i olimpiad w zakresie edukacji ekologicznej po raz pierwszy zorganizowała konkurs ekologiczny pn. W Różanie maluch i młody dba o ochronę przyrody. Konkurs został ogłoszony 12 października 2015 roku w formie plakatu wykonanego przez Alicję Kaźmierczak, uczennicę z Publicznego Gimnazjum im. Obrońców Różana.

Celem konkursu było zachęcanie dzieci i młodzieży z terenu gminy Różan do podejmowania działań na rzecz ochrony środowiska naturalnego poprzez udział w konkursie ekologicznym, podnoszenie świadomości ekologicznej i odpowiedzialności za stan środowiska przyrodniczego w najbliższej okolicy,

kształtowanie wśród dzieci i młodzieży trwałych nawyków i zachowań przyczyniających się do dbałości o stan środowiska naturalnego oraz podnoszenie świadomości ekologicznej dotyczącej powtórnego wykorzystania surowców.

Konkurs został skierowany do trzech grup wiekowych. Pierwsza grupa wiekowa to dzieci uczęszczające do Przedszkola Samorządowego w Różanie, których zadaniem było wykonanie prac przestrzennych (zabawki własnego pomysłu z użyciem surowców wtórnych/odpadów). Druga grupa wiekowa to uczniowie Publicznej Szkoły Podstawowej w Różanie, którzy wykonywali albumy fotograficzne dokumentujące działania ekologiczne we własnym domu i najbliższym otoczeniu.

Trzecia grupa wiekowa to uczniowie Publicznego Gimnazjum w Różanie, którzy przygotowali prezentacje multimedialne zawierające co najmniej 15 slajdów, przedstawiające problemy ochrony środowiska naturalnego i propagujące wzorce działań ekologicznych na terenie gminy i we własnym domu. Każdy uczestnik mógł dostarczyć tylko jedną samodzielnie wykonaną pracę.

W pierwszym etapie (szkolnym) komisje powołane przez dyrektorów placówek wyłoniły po 6 prac z każdej grupy wiekowej. Do drugiego etapu konkursu spośród 70 prac z Przedszkola Samorządowego w Różanie zakwalifikowały się następujące osoby: Dominika Dumała gr. krasnale, Vanessa Myślak gr. motyle, Dawid Szewczyk gr. pszczołki, Michalina Wilczewska gr. biedronki, Szymon Wnuk gr. pszczołki, Blanka Zygmunowicz gr. motyle. Spośród 27 prac z Publicznej Szkoły Podstawowej im. I Dywizji T. Kościuszki w Różanie: Kinga Dawidowska Vb, Kinga Dolecka Vb, Artur Klusek IV, Katarzyna Malicka Va, Inga Załęska VIa, Adrian Żebrowski Vb. Natomiast spośród 50 prac z Publicznego Gimnazjum im. Obrońców Różana: Marta Drwęcka, Gabriela Kaczmarczyk, Alicja Kaźmierczak, Gabriela Załęska, Wiktor Grzegorz Ziółkowski, Olaf Żebrowski. Konkurs cieszył się bardzo dużym zainteresowaniem, łącznie powstało 147 prac.

Spośród prac zgłoszonych przez poszczególne placówki komisja powołana przez burmistrza gminy Różan wyłoniła laureatów konkursu, co okazało się nie lada wyzwaniem. Trzeba było wybrać spośród pięknych i ciekawych prac jedynie po trzy z każdej grupy wiekowej. Poszczególne miejsca w konkursie ekologicznym pn. W Różanie maluch i młody dba o ochronę przyrody zajęli:

Przedszkole Samorządowe

I miejsce - Michalina Wilczewska gr. biedronki (rower górski),
II miejsce - Vanessa Myślak gr. motyle (cyfrowy aparat fotograficzny),
III miejsce - Dominika Dumała gr. krasnale (cyfrowy aparat fotograficzny).

Publiczna Szkoła Podstawowa

I miejsce - Kinga Dawidowska Vb (rower górski),
II miejsce - Katarzyna Malicka Va (cyfrowy aparat fotograficzny),
III miejsce - Kinga Dolecka Vb (namiot turystyczny).



Prace konkursowe Przedszkola Samorządowego w Różanie



Prace konkursowe z Publicznego Gimnazjum w Różanie.



Prace konkursowe z Publicznej Szkoły Podstawowej w Różanie.



Burmistrz Piotr Świdorski wręcza nagrody przedszkolakom.

Publiczne Gimnazjum

I miejsce - Marta Drwęcka IIa (rower górski),
II miejsce - Olaf Żebrowski Ic (cyfrowy aparat fotograficzny),
III miejsce - Gabriela Kaczmarczyk IIb (namiot turystyczny).

Nagrody rzeczowe (drukarkę laserową, projektor oraz ekran) za największą ilość uczestników biorących udział w konkursie otrzymało Przedszkole Samorządowe w Różaniu. Uczestnicy konkursu, którzy zakwalifikowali się do II etapu konkursu otrzymali nagrody wyróżnienia. Ponadto wszystkie dzieci biorące udział w konkursie z Przedszkola i Szkoły Podstawowej otrzymały nagrody pocieszenia (atlasy przyrodnicze).

Główne nagrody laureatom wręczył burmistrz gminy Różan Piotr Świdorski wraz z przewodniczącą Rady Miejskiej Katarzyną

Moniką Brzuzą podczas trwania sesji Rady Miejskiej w dniu 23 listopada 2015 r., która odbyła się w sali widowiskowej GOUK. Natomiast nagrody wyróżnienia oraz pocieszenia zostały wręczone uczestnikom konkursu przez burmistrza w poszczególnych placówkach.

Fundatorami nagród byli Wojewódzki Funduszu Ochrony Środowiska i Gospodarki Wodnej w Warszawie (dotacja w wysokości 9,395,00 zł) oraz gmina Różan. Wszystkim nagrodzonym serdecznie gratulujemy!

Prace można obejrzeć na stronie internetowej gminy Różan www.rozan.eur.pl oraz na stronach poszczególnych placówek.

Katarzyna Zamojska U.G. Różan

KULTURA

FILHARMONIA NARODOWA

18 listopada odbył się kolejny w tym sezonie koncert Filharmonii Narodowej pt. W pogoni za Librettem - koty, ślimaki i inne historie. Był to koncert z udziałem trójki wokalistów, którzy stworzyli dla słuchaczy prezentację słynnych duetów i tercetów operowych w konwencji scenek teatralnych. 16 grudnia w ramach koncertów Filharmonii Narodowej w Różaniu gościliśmy zespół Klezmafour z Lublina. Muzycy zaprezentowali nam program składający się z muzyki etnicznej, oparty na folklorze muzyki żydowskiej, bałkańskiej i orientalnej. Oprócz stałych fanów i słuchaczy korzystających z okazji darmowych koncertów, Filharmonia zjednała sobie liczną grupę młodzieży z Sypniewa.



ANDRZEJKI

30 listopada w GOUK odbyły się Andrzejki. Dzieci i młodzież, która przybyła wzięła udział w programie przygotowanym specjalnie na tę okazję. W związku z tradycją obchodzenia Andrzejek dzieci mogły skorzystać z wróżb trzech wróżek, które przepowiadały przyszłość z magicznej kuli, kart, kubków, czy ręki. Uczestnicy wzięli udział w zabawie pt. Randka w Ciemno, przebijaniu balonów z przepowiedniami i serc z imionami oraz uczestniczyli w laniu wosku i odgadywaniu znaczenia uzyskanych figurek.

BAJKOWY FESTIWAL TEATRALNY 2015

Dzieci z Różana podczas corocznego Bajkowego Festiwalu Teatralnego Dzieci-Dzieciom 2015, zajęły zaszczytne trzecie miejsce spośród sześciu grup teatralnych z całej Polski. Festiwal odbył się 22 listopada w Teatrze Lalka w Pałacu Kultury i Nauki w Warszawie.

W ramach jubileuszowej V edycji Ogólnopolskiej Akcji Dzieci-Dzieciom 19 czerwca do GOUK w Różaniu zawitał prezes fundacji Dzieci-Dzieciom i bajkowa postać - Leonardo. Wspólnie z nim, dzieci uczestniczące w spotkaniu nakreśliły pomysł na fabułę bajki. Na podstawie stworzonego scenariusza powstał spektakl teatralny, który dzieci zrealizowały pod czujnym okiem pana Bartosza Mazura (reżysera, aktora teatralnego i filmowego). Edukacja finansowa, to temat przewodni tegorocznej edycji akcji, dlatego też spektakl dzieci z GOUK nosił nazwę - Bankomat i Piotruś.

Akcja bajki rozgrywa się w Różaniu. Opowiada o losach Bankomatu, który pracuje całymi dniami i często spotyka się przykrymi zachowaniami mieszkańców. W trakcie

napadu zostaje zepsuty i wyrzucony na złom. Mały chłopiec Piotruś nie będąc obojętnym na los maszyny, odnawia go i przywraca mu dawną świetność. Morał jest bardzo ważny dla nas wszystkim bo mówi o tym, że każdy chce czuć się potrzebny i doceniany za to co robi. Tego dnia publiczność miała okazję obejrzeć występ solowy Marii Warsztoczek w utworze „Moja lala ma na imię Kasia” Edwarda Czernego.

Projekt miał na celu pobudzenie inwencji twórczej dzieci i przybliżenie im problemu edukacji finansowej. Była to doskonała metoda edukacji poprzez zabawę z bajkami, czyli jak dzieci widzą i patrzą swoimi oczami na życie dorosłych. S.Olszewik



Fot. www.dzieci-dzieciom.com





www.schwabachsmann.lv

Prośba do świętego Mikołaja

Święty Mikołaj to patron nader zapracowany i niezwykle

Choć biskupem został podobno przez przypadek, a ponadto chciano go kiedyś ukarać pozbawieniem sakry, on właśnie dogląda teraz księży i mnichów. Nie napisał nic nigdy, lecz oto ma z kolei pod swą pieczęcią literatów, acz ci wolą niekiedy towarzystwo pewnych greckich pańienek, zwanych muzami. Jest patronem więźniów, żeglarzy, pańien bez posagu, a wreszcie dzieci, co znowu zdaje się być dziwne już choćby ze względu na rozmaitość tych istot objętych jego kuratelą. A przecież ten święty, który może wilków nie widział na oczy, strzeże też przed nimi: w dawnej Polsce chłopcy przynosili mu z tego powodu do kościołów dziękczynne wieńce ze lnu i konopi, nie zapominając także o ofiarach czynionych z kur, czy baranów. Pisał Wacław Potocki:

*Starym ksiądz pleban mówił z ambony zwyczajem,
Niech się każdy podzieli z świętym Mikołajem;
Nie chce li kto w dobytku szkody mieć od wilka,
Więc mu pośle barana, gęsi i kur kilka.*

Podobno wilki zbierały się razem w dzień świętego Mikołaja i debatowały nad podziałem swoich przyszłych zdobyczy. Składano więc te dary biskupowi, aby pamiętał o obronie, a pasterze jeszcze pościli i smagali bydło „wiechami”, pogadując, że to biją nie oni, lecz święty. Wszędzie lubiano biskupa z dalekiej Myry i opowiadano o nim liczne, jakże urokliwe legendy. To przynosił on po kryjomu złote bryły dziewczętom, aby miały co na posag, to wytrącał katu miecz z dłoni i uwalniał skazańców, to ratował okręty podczas burzy, bodaj własnymi rękoma wyciągając je z topieli, to po prostu roznosił dzieciom miodowe placuszki. Lubimy również świętego Mikołaja my dzisiaj, a choć nie składamy mu wieńców czy ofiar i nie czcimy go już postem, to wszak jesteśmy radzi, że tak jak przed laty siwy, dobroduszny, hojny, a przy tym obdarzony świetną pamięcią, nadal nie zapomina o na-

szych domach. Że zjawia się w ów wieczór, gdy najmłodszy wręcz zastygają w grzeczności i godzą się nawet na niepotrzebne mycie uszu, albo przychodzi niewidzialnie nocą, gdy mały ludek różowieje w objęciach Morfeusza, śniąc oczywiście o podarunkach.

Taktyka tych wizyt jest różna. Ale to nie zmienia faktu, że jest to taktyka zawsze trafna, delikatna, miła. Wszyscy znamy jasną i czystą Mikołajową dobroć. Wzrusza nas ona równie jak jego nieco egzotyczna, bo zwykle waciana broda.

A może to jest jednak broda ze śniegu?

„*Swiatyj Mykola borodom triese*” - mawiali niegdyś Rusini, kiedy z nieba leciały bielutkie, pokurczone włoski - śnieżynki. Zresztą to wszystko jedno, z czego ta broda jest: lubiliśmy ją zawsze, podobnie jak oklejony srebkiem pastorał, który nawet po latach potrafi nas wprowadzić w trans kornej, trochę osłupiającej wzniosłości.

Prawda, bywało, że dostawaliśmy czasem tą czcigodną laską przez plecy, gdy święty zbyt już nie mógł znieść naszych smarkatych grzeszków, naszego darcia spodni, nielegalnego spijania śmietany, czy kłamliwego stylu sprawozdań z tego, gdzie się hasało z kolegami; Prawda, musieliśmy przysięgać, że poprawimy się, i to od zaraz, że na znak dobrej woli wysypimy popiołem ślizgawkę przed domem będącą naszą umiłowaną inwestycją, że będziemy karmić nachmurzonego królika częściej niż raz w tygodniu i że już nigdy (na pewno nigdy!) nie weźmiemy zapałek z kuchni. Prawda, mogło tak dziać się, ale nawet jeśli kiedykolwiek dosięgnął nas ten pastorał (bo nie zawsze mu się to udawało!) albo jeśli zamiast tęczowo wymarzonych podarków, znajdowaliśmy pod poduszką skromną, cichą różgę, nie żyjemy dziś już najmniejszej pretensji do świętego dobroczyńcy. Był wówczas tylko sprawiedliwy, znał nasze zło i musiał je karać.

A zresztą i tak obok tej różgi z przyłgniętym do niej diablikiem kładł chociażby gwizdek z groszkiem w środku, co już koilo nas znacznie w chwili wielkiego zawodu. Po co w końcu wspominać te przecież rzadkie przypadki? Wiadomo: święty Mikołaj najczęściej machał wyrozumiałe ręką na ten lub inny nasz wybryk i przychodził nieodmiennie z potężnym worem wspaniałości, aby po krótkim egzaminie, który musieliśmy złożyć to drapiąc się w ucho, to znowu garbiąc się straszliwie jakby pod ciężarem własnych, szkarlatnie nabrzmiałych rumieńców, wręczyć nam zawsze to, na czym właśnie najbardziej nam zależało. Ciekawe, że nie mylił się w doborze darów i wtedy, gdy odwiedzał nas nie tak uroczyście i kładł je nocą, mile nie przerywając nam snu najmniejszą nawet przepytką, a jedynie w razie jakichś wątpliwości urządzając się z mamami i babciami, czy zasłużyliśmy w pełni na wszystkie niespodzianki. Przychodził oczywiście ze swoimi czekoladami, lalkami, strzelbami czy książeczkami z dalekich grzecznych obszarów, korzystając z odpowiednio wysokiej drabiny. Ale że nieraz niezmierną szczodrość pchała go ku wydatkom już tu na ziemi, bez trudu rozpoznawaliśmy wśród niebiańskich wyrobów rzeczy ze znajomych sklepików, a nawet jabłka czy orzechy z naszych sadów.

I tak było przez wieki

Święty Mikołaj obdarowywał coraz to inne pokolenia, a trzeba dodać, że wędrował ze swym pękatym workiem po wielu, wielu krajach. W dawnej Polsce często krążył w asyście dwóch małych aniołków oraz krzepkiego dziadka wyznaczonego do wodzenia na łańcuchu diabła, bo on być musiał. Takie dziwne grono obchodziło już od rana domy, by uszczęśliwić dziatwę podarkami, a równocześnie gwoli przestrogi straszyc zarówno wyglądem, jak zachowaniem owego konwojowanego czarta.

Examen

Święty Mikołaj, ubrany po biskupiemu, choć niekiedy przypominający swą sylwetką, czy głosem miejscowego organistę, rozsiadłszy się dostojnie na stołku, urządzał najpierw examen. Dzieci musiały odmawiać pacierz lub odpowiadać na pytania z katechizmu. Czasem mękom egzaminacyjnym musiały się również poddać dziewczki, które dziadek, częściowo korzystając z pomocy diabelskiej (co mu wybaczano) wyciągał skądś z ukrycia. Krzyk, pisk, śmiech. A potem aniołki w komeżkach i z wianuszkami na głowach podsuwały świętemu koszyki, czy ów wór ze wspaniałościami, by miał czym nagradzać. Chyba, że egzamin ktoś oblał. Wtedy dostawał różgę albo dziadek, nie zawsze tylko symbolicznie, karał go swoją nieodzowną w takich momentach dyscypliną. Usmolony diabeł kwiczał, rechotał, wrzeszczał, nie obywając się ani na chwilę bez widel. Musiał je mocno trzymać w rękę, zwłaszcza wówczas, gdy przyszło mu wymierzać spr-

AKCJA E-MOTYWACJA

3 grudnia zakończył się projekt realizowany w różańskim GOUK pn. Akcja E-motywacja, Fundacji Orange dla Bibliotek. Obejmował on 6 wirtualnych spotkań przez Internet z ludźmi pełnymi pasji. Gościem każdego ze spotkań był psycholog Tomasz Kozłowski oraz gość specjalny. Uczestnicy spotkań mieli okazję uczestniczyć w spotkaniach z Hanną Sienkiewicz, Emilią Krakowską, Krystyną Koftą, Heleną Norowicz, Ewą Nowicką-Rusek oraz Zofią Czerwińską. Wywiady online miały charakter inspirujących rozmów z elementami warsztatowymi.

LIST DO ŚWIĘTEGO MIKOŁAJA

6 grudnia w Sali Bankietowej AVANGARDA w Różaniu, odbyło się widowisko muzyczne pt. List do Świętego Mikołaja w reżyserii Lecha Plocha, w wykonaniu Integracyjnego Zespołu Pieśni i Tańca MAZOWIACY. Artyści z niepełnosprawnościami zagraли i zaśpiewali dla mieszkańców Różana świąteczną bajkę rozpalając w nich magię i atmosferę świąt Bożego Narodzenia. Wybrzmiały najpiękniejsze kolędy i pastorałki. Dzięki Fundacji Krzewienia Kultury Artystycznej Osób Niepełnosprawnych publiczność mogła zapoznać się z umiejętnościami niepełnosprawnych artystów, z ich kunsztem i zaangażowaniem.

MIKOŁAJKI

7 grudnia GOUK w Różaniu z okazji Mikołajek zorganizował dla najmłodszych mieszkańców gminy świąteczne przedstawienie teatralne pt. Prot i Filip - pomocnicy Św. Mikołaja. Główni bohaterowie w trakcie przygotowań do Świąt Bożego Narodzenia przypominają sobie, że zapomnieli o liście do św. Mikołaja. Szczegół ten rozpętał istną lawinę zabawnych wydarzeń i zaskakujących zwrotów akcji. Występy odbyły się o godz. 17.00 dla dzieci w wieku od 3 do 7 lat oraz o godz. 19.00 dla dzieci w wieku od 8 do 13 lat, zaś po każdym z nich najmłodsi otrzymali skromne upominki w postaci puzzli, przyborów szkolnych i zabawek. S.Olszewik



Foto: B.Okraglinski - Mikołajki 2011

wiedliwość jakimś dorosłym paniom, które zamiast odpowiadać na pytania wołały sobie lekkomyślnie pochichotać.

Zwyczaj egzaminowania wywodzi się najprawdopodobniej jeszcze od średniowiecznych żaków. Żacy bardzo polubili niezbyt przecież hieratycznego biskupa Mikołaja. Nieraz stawał się on bohaterem ich widowisk, wygłaszając kazania w czasie uroczystego pochodu przez miasto, a także zbierając datki na podkarmianie zgłodniałych młodzieńców. Nie były to imprezy, na których uśmiech był surowo wzbroniony i dlatego długo znajdowały kontynuatorów. Pod Wawelem jeszcze na początku naszego wieku widywało się świętych Mikołajów o bystrych studenckich oczkach, jak w towarzystwie anioła, diabła i Krakowiaka prosili o wsparcie na rozmaite cele filantropijne, a wreszcie, uciulawszy już grosza (w złotych reńskich) i zebrawszy też sporo paczek i paczuszek, zjawiali się u wymagających pomocy. Tak w każdym razie miało to być, lecz przecież urzeczywistnienie ideałów nigdy nie jest łatwe.

Mistrz i kłopoty z aniołem

Wyruszyłem karetą z wielkim kolorowym sztandarem i w asyście przebranych kolegów - wspominał Wańkowicz swoje młodzieńcze wyczyny Mikołajowe. - Pókiśmy objeżdżali obchody, zamówione przez ochronki, żłobki, szkoły, szpitale, domy starców i inne świątobliwe instytucje, szło jako tako. Ale potem, kiedy poczęliśmy kwestować po knajpach, miałem kłopot z aniołem. (...) W swojej lnianej peruce, której by się nie powstydzili żaden platynowy wamp, w swojej różowej damskiej koszuli z koronkami i z gębą naróżowaną, sypiąc wonnym pudrem, wyglądał nie tyle na pierwszorzędnego anioła, ile na trzeciorzędną anielicę. Pijaki po knajpach, zachwycone, że im się nadarzyła tak miła sposobność okazania pobożności, łapały anioła, sadzały na kolana i tak mi go

podpoily, że bestia rąbnął kekuoka, najrozsustniejszy wówczas taniec. Musiałem go pod troskliwą opieką diabła wyprawić do domu.

Mistrz Melchior słusznie poskromił niedobrego kolegę anioła. Ale nie zdołał uporać się z Mikołajami, którzy nadeszli po latach, też nie stanowiąc wzoru bogobojności. W tym samym opowiadaniu, z którego pochodzi cytowany fragment, pisał więc, by tak rzec, z pogodnym żalem o *dalibóg nowoczesnym pogaństwie*, czyli amerykańskich Santa Clausach, którzy są po prostu znakomicie wyszkolonymi agentami reklamowymi domów towarowych.

Nasz jedyny

O, święty Mikołaju, i my znamy takich fachowców uśmiechających się nie tyle do naszych dzieci, ile do portfeli. Ty jesteś wszakże inny: mniej elokwentny, mniej sprytny, mniej srebrno-złoto-czerwony, mniej w ogóle piękny. Ale Ciebie tylko kochamy. Wstążeczki na Twoich paczkach, jabłko, kredki czy choćby jeden dzielny żołnierz z ołowiu potrafią nam się długo przypominać i niemal znów dziwić, dlaczego tchnie z nich jakby zapach matczynej ręki, cudowny, zawsze wyczuwalny zapach naszego dzieciństwa. O, święty Mikołaju, już może nam samym nic nie przyniesiesz, już znasz nasze grzeszki, podrosłe, zestarzałe i zmienione, niestety, na szkaradne grzechactwa, lecz przecież nie zapominaj, że są od nas inni, młodsi, mniejsi, lepsi, zasłużeńsi. Im przynosę, im wręczaj! Adresujemy tę prośbę po staremu, bo wiemy, że dojdzie, i to w terminie:

Szanowny Pan ŚWIĘTY MIKOŁAJ
miejsceowość: NIEBO nr 1, poczta: NIEBO
Do rąk własnych!

Józef Szczypka Kalendarz Polski
Wydanie polskie 1979

KARATE INFO

MKKK SHINKYOKUSHIN RÓŻAN



Światowe seminarium karate w Japonii



Reprezentanci Polski na Mistrzostwach Europy w Karate



Krzysztof Modzelewski MKKK Różan i sensei Marian Zając - mistrzostwa Europy w Tarnobrzegu



Różan na mistrzostwach świata w Japonii



Turniej w Giżycku

MISTRZOSTWA ŚWIATA W JAPONII

W dniach od 22 października do 5 listopada, instruktor Mkkk Shinkyokushin Różan sempai Marian Zając przebywał w Japonii. Głównym celem wyjazdu był udział w Światowym Seminarium Karate oraz towarzyszenie polskiej reprezentacji na 11 Mistrzostwach Świata w Karate, które podobnie jak seminarium odbywają się w Japonii raz na cztery lata.

Podczas wizyty dzięki uprzejmości shihan Norichika Tsukamoto (mistrz świata z 1996 i 2011 roku) mógł korzystać z sali treningowej mistrza gdzie jednocześnie przygotowywał się do egzaminu (treningi 3 x dziennie) i trenował razem z reprezentantem Polski Maciejem Mazurem oraz z sensei: Mariuszem Mazurem, Arturem Prusińskim i Jackiem Kępą. Spośród 164 zawodników biorących udział w Mistrzostwach Świata, Maciej Mazur doszedł do ścisłej ósemki ulegając jedynie późniejszemu mistrzowi świata Yuji Shimamoto.

ŚWIATOWE SEMINARIUM KARATE W JAPONII

Po mistrzostwach odbyło się World Karate Seminary u stóp góry Fuji. Udział w nim wzięło ok. 450 karateków z całego świata podczas którego, sempai Marian Zając zdał egzamin na czarny pas – uzyskując stopień mistrzowski I Dan (na czarny pas zdawało 16 osób z czego zdało 8), od tej pory jego uczniowie zwracają się do niego sensei.

MISTRZOSTWA EUROPY W KARATE

27 listopada w Tarnobrzegu odbyły się Mistrzostwa Europy w Karate z udziałem 289 wyselekcjonowanych zawodników z 18 krajów. W skład Reprezentacji Polski weszło pięcioro zawodników MKKK Shinkyokushin, którzy miesiąc wcześniej brali udział w Turnieju Kwalifikacyjnym do reprezentacji.

Krzysztof Modzelewski z MKKK SHINKYOKUSHIN RÓŻAN - zajął zaszczytne 5 miejsce, przegrywając walkę o wejście do strefy medalowej z reprezentantem Litwy, który został Mistrzem Europy. Zawodnikom sekundował sensei Marian Zając, a w roli sędziego występował sensei Artur Prusiński.

TURNIEJ KARATE W GIŻYCKU

Dnia 6 grudnia odbył się turniej karate o Puchar Krainy Wielkich Jezior Mazurskich. MKKK Shinkyokushin Różan reprezentowało 5 karateków, co najważniejsze każdy z nich wrócił z zasłużonym pucharem. Zawodnikom sekundował sensei Marian Zając.

Medaliści MKKK Shinkyokushin Różan: I miejsce: Hubert Mroczkowski, II miejsce: Filip Czaplicki, Mariusz Załęski, III miejsce: Kamil Słowikowski, Sebastian Jankowski.

Info. Mkkk Shinkyokushin



Dorosłość osób z autyzmem i zespołem Aspergera

Według szacunkowych badań sporządzonych w oparciu o wskaźniki epidemiologiczne z państw Europy Zachodniej, wynika, iż populacja dorosłych osób z autyzmem w Polsce sięga 10 000 osób (Synapsis, 2008).

Po okresie dzieciństwa i adolescencji, większość osób z autyzmem i zespołem Aspergera wkracza w wiek dorosłości, a ich specyficzne problemy nie pozwalają im na podjęcie niezależnego życia. Wiele spośród osób ze spektrum autyzmu znajduje się w sytuacji chronicznej zależności, cierpiąc z powodu braku adaptacji społecznej. Czasami ich zaburzenia w zachowaniu utrudniają im życie w obrębie społeczności. Deficyty w zachowaniu tych osób – zamknięcie się w sobie, dystans do otaczającej rzeczywistości, problemy z komunikacją, napady lęku, autoagresja, agresja oraz inne problemy behawioralne – doprowadzają do społecznego wykluczenia, a nawet do odrzucenia ze specjalistycznych placówek, które powołane zostały z myślą o osobach ze spektrum autyzmu. Szacuje się, iż w Polsce problem wykluczenia dotyczy około 10 000 osób z autyzmem, które pozostają niemal w całkowitej izolacji i kończą swoje uczestnictwo w życiu

społecznym, w najlepszym razie z chwilą ukończenia szkoły (Autyzm w Polsce, Biuletyn 3/ 2007).

Stan zależności dorosłych osób z autyzmem i zespołem Aspergera jest najczęściej wynikiem braku odpowiedniej opieki w wieku dziecięcym i nastoletnim, która doprowadziła do pogłębienia się nieprawidłowych zachowań społecznych oraz zaostrzyła trudności towarzyszące im dotychczas, prowadząc do pogłębienia niepełnosprawności.

Dorośla osoba z autyzmem i zespołem Aspergera jest zdolna do rozwoju, nauki i osiągnięcia stabilności oraz większej integracji z otoczeniem, jeśli pomoc i opieka, jaką utrzymują będzie uwzględniać specyficzne problemy wynikające z zaburzenia, indywidualne trudności, możliwości oraz zmieniające się okoliczności, w jakich funkcjonuje każda osoba oraz faktyczny program edukacji, uwzględniający indywidualne możliwości każdej osoby.

Odpowiednio pokierowana osoba z autyzmem i zespołem Aspergera, może zostać wartościowym pracownikiem.

Najczęściej wymienianymi pozytywnymi cechami takich osób są:

- wytrwałość podczas pracy;
- doprowadzanie pracy do końca;
- szczerłość i uczciwość;
- dokładność i precyzja;
- zamiłowanie do zajęć rutynowych;
- umiejętność wychwytywania błędów;
- umiejętność skoncentrowania się na wykonywanej pracy.

Niezależnie od poziomu ukończonej szkoły, dorosłe osoby z autyzmem i zespołem Aspergera, całkowicie znikają z życia społecznego. Nikt nie czuje się odpowiedzialny za planowanie ich dorosłego życia, etapów przechodzenia ze szkoły do jakiegokolwiek aktywności zawodowej lub zajęciowej (Synapsis, 2008).

Rodzice dorosłych osób z autyzmem i zespołem Aspergera na tym etapie nie są w stanie poszukiwać form włączenia społecznego, a nawet sprawować podstawowej opieki.

Jest to czas, w którym często dają się odczuć skutki dotychczasowej, wyczerpującej opieki, takie jak zmęczenie, wypalenie, choroby.

Niezbędnym jest zapewnienie tym osobom:

- mieszkań odpowiednich dla osób z autyzmem i zespołem Aspergera;
- pracy lub aktywności zawodowej;
- ustawicznej edukacji;
- uczestnictwa w życiu społeczności lokalnej.

Najlepszym sposobem na pomoc dorosłym osobom z autyzmem i zespołem Aspergera, jest zapewnienie im pracy w godnych warunkach, dostosowanych do ich niepełnosprawności i ich specyficznych potrzeb.

Dorosłe osoby z autyzmem i zespołem Aspergera:

- nie są w stanie korzystać z systemu wsparcia dla osób z innymi niepełnosprawnościami;
- wymagają pracy w relacji 1:1;
- konieczne jest przygotowanie odpowiednio wyspecjalizowanej kadry do udzielania pomocy i wsparcia tym osobom (Synapsis, 2008).

ZDROWYCH I WESOŁYCH ŚWIĄT
BOŻEGO NARODZENIA ORAZ
SZCZĘŚLIWEGO
NOWEGO ROKU 2016
ŻYCZĄ CZŁONKOWIE I PODOPIECZNI
STOWARZYSZENIA
„CAFE MAMA”



HARMONOGRAM ODBIORU ODPADÓW KOMUNALNYCH NA TERENIE GMINY RÓŻAN W 2016 ROKU

Miejscowość	Rodzaj odpadów	Miesiąc					
		I	II	III	IV	V	VI
RÓŻAN ULICE: SIENKIEWICZA, ZJAZD, FORTOWA, KILIŃSKIEGO, PL. OBR. RÓŻANA, SŁOWACKIEGO, MICKIEWICZA, MOSTOWA, ROLNA, HALLERA, 3-GO MAJA, NADNARWIĄSKA, PANNY MARII, PRZECHODNIA, LWOWSKA, WILEŃSKA, NOWA, K.BONY, A.JAGIELLONKI, JAGIELLONÓW, A.RADZIWIŁŁÓWNY, ZYGMUNTA AUGUSTA, ZYGMUNTA STAREGO, GDAŃSKA, OSTROWSKA	zmieszane	11	8	14	11	16	13
	segregacja	4	1	5	2	9	6
RÓŻAN ULICE: UKLEI, PONIATOWSKIEGO, BURSZTYNOWA, PERŁOWA, SZMARAGDOWA, RUBINOWA, AGATOWA, TOPAZOWA, KOŚCIUSZKI, WITOSA, KOPERNIKA, M.SKŁODOWSKIE-CURIE, POLNA, PARKOWA, PRZEMYSŁOWA, WARSZAWSKA, SPOKOJNA, TARGOWA, DOLNA, DIAMENTOWA, CZYSTA	zmieszane	7	4	3	7	5	9
	segregacja	4	1	5	2	9	6
KASZEWIEC, DĄBRÓWKA, CHELSTY, DZBĄDZ, PAULINOWO, MROCZKI RĘBISZEWO	zmieszane	4	1	7	4	9	6
	segregacja	4	1	5	2	9	6
DYSZOBABA, ZAŁĘŻE WIELKIE, ZAŁĘŻE GARTKI, ZAŁĘŻE SĘDZIĘTA, ZAŁĘŻE ELIASZE, CHRZCZONKI, MIŁONY, SZYGI, ZAWADY PONIKIEW	zmieszane	14	10	9	13	11	15
	segregacja	4	1	5	2	9	6
PODBORZE, ZAŁUŻE, PRYCANOWO, RÓŻAN ULICE: CMENTARNA, LAZUROWA, SŁONECZNA, TĘCZOWA, MARZANNY, POGODNA	zmieszane	13	3	2	6	4	8
	segregacja	4	1	5	2	9	6

(zabudowa wielolokalowa, podmioty prowadzące działalność gospodarczą,
nieruchomości przeznaczone do użytku publicznego)

Lp.	Miejscowość	Rodzaj odpadów	Miesiąc					
			I	II	III	IV	V	VI
1	ZABUDOWA WIELOLOKALOWA	zmieszane mokre	5	2	1	1	6	3
			8	5	4	5	10	7
			12	9	8	8	13	10
			15	12	11	12	17	14
			19	16	15	15	20	17
			22	19	18	19	24	21
			26	23	22	22	27	24
		29	26	25	26	31	28	
				29	29			
		segregowane	4	1	5	2	2	6
			11	8	14	11	9	13
			18	15	21	18	16	20
			25	22	29	25	23	27
				29			30	
2	PODMIOTY PROWADZĄCE DZIAŁALNOŚĆ GOSPODARCZĄ	zmieszane mokre	8	5	4	8	6	10
		segregowane	4	1	5	2	9	6
3	NIERUCHOMOŚCI PRZEZNACZONE DO UŻYTKU PUBLICZNEGO	zmieszane mokre	8	5	4	1	6	3
			15	12	11	8	13	10
			22	19	18	15	20	17
			29	26	25	22	27	24
					29			
		segregowane	4	1	5	2	9	6
			18	22	29	25	23	20

Odbiory realizowane są od godziny 7.00